

राष्ट्रिय पशुपन्थी स्रोत व्यवस्थापन तथा प्रवर्द्धन कार्यालय र मातहतका निकाय

आ.व. २०७७/०७८ को वार्षिक स्विकृत कार्यक्रम र
आ.व. २०७६/०७७ को वार्षिक प्रगति प्रतिवेदन पुस्तिका



नेपाल सरकार

कृषि तथा पशुपन्थी विकास मन्त्रालय
पशु सेवा विभाग

राष्ट्रिय पशुपन्थी स्रोत व्यवस्थापन तथा प्रवर्द्धन कार्यालय

हरिहरभवन, ललितपुर

फोन नं. ०१-५५२२०३१, ५५४२९१४, फ्याक्स : ०१-५५४२०१६

E-Mail : info@nlrmpo.gov.np, Website : www.nlrmpo.gov.np

दुई शब्द

नेपाल सरकार, कृषि तथा पशुपन्छी विकास मन्त्रालय, पशु सेवा विभाग अन्तर्गत रहेका साविकका केन्द्रीय गाईभैसी, भेडाबाख्रा, बंगुर तथा कुखुरा प्रवर्द्धन कार्यालयहरू र पशु उत्पादन निर्देशनालयले गर्दै आएका कार्यहरू समेत सम्पादन गर्नेगरी संघीयताको मर्म अनुसार २०७५/०३/३१ गतेदेखि लागु भै राष्ट्रिय पशुपन्छी स्रोत व्यवस्थापन तथा प्रवर्द्धन कार्यालयको स्थापना भएको हो । पशुपन्छीपालन व्यवसायलाई व्यवसायीकरण र आधुनिकीकरणका माध्यमबाट गुणस्तरीय पशुपन्छीजन्य उत्पादन र उत्पादकत्वमा सुधार ल्याई खाद्य तथा पोषण सुरक्षा, खाद्य स्वच्छता, रोजगारीका अवसरहरूको सृजना तथा गरिबी न्यूनीकरणमा सहयोग पुर्याउनु, पशुपन्छी अनुवांशिक स्रोतहरूको दीगोरूपमा संरक्षण, संवर्द्धन र उपयोग एवं पशुपन्छी, पशुपन्छीजन्य पदार्थ र घाँसेवालीको स्रोत मिलान, व्यवस्थापन र प्रवर्द्धन गर्नु यस कार्यालयको मुख्य उद्देश्य हो । पशुपन्छी आनुवांशिक स्रोत सम्बन्धी राष्ट्रिय सम्पर्क विन्दु (AnGR National Focal Point) तथा आधिकारिक प्राविधिक निकाय (Technical Authority) को रूपमा कार्य गर्ने यस कार्यालयको जिम्मेवारी रहेको छ । यस कार्यालयको प्रतक्ष मातहतमा गाई आनुवांशिक स्रोत केन्द्र जिरी, दोलखा; बाख्रा आनुवांशिक स्रोत केन्द्र बुढितोला, कैलाली, भेडा आनुवांशिक स्रोत केन्द्र पानसयखोला, नुवाकोट, याक आनुवांशिक स्रोत केन्द्र स्याङ्बोचे, सोलुखुम्बु र घाँसेवाली आनुवांशिक स्रोत केन्द्र रंजितपुर सर्लाही गरी जम्मा ५ केन्द्रहरू रहेका छन । प्रतक्ष मातहतमा रहेका आनुवांशिक स्रोत केन्द्रहरूलाई प्राविधिक सहयोग तथा समन्वय गर्ने र यस कार्यालय सँग प्रतक्ष वा अप्रतक्ष सरोकार राख्ने पशु प्रजनन, पशु आहारा तथा लाईभस्टक गुण व्यवस्थापन सम्बन्धी कार्य गर्ने अन्य कार्यालयहरू संग निकटतम सम्बन्ध राखी पशु नश्लसूधार तथा पशु आहारा सम्बन्धि कार्यक्रमहरू सञ्चालनका लागि समन्वय तथा सहजिकरण गर्ने निकायको रूपमा समेत यो कार्यालय स्थापना भएको छ । साथै यस कार्यालयले पशुपन्छी विकास तथा पशु आहारासँग सम्बन्धित विषयमा प्रदेश मातहतमा रहेका भेटरीनरी अस्पताल तथा पशु सेवा विज्ञकेन्द्रहरू र फार्महरू सँग पनि पशुपन्छी स्रोत विकासका लागि निकटतम समन्वयमा रही कार्य गर्ने गर्दछ ।

यस पुस्तिकामा बजेट उपशिर्षक न. ३१२०२१०३ (पशुपन्छी स्रोत व्यवस्थापन तथा प्रवर्द्धन कार्यक्रम) अन्तर्गत पर्ने राष्ट्रिय पशुपन्छी स्रोत व्यवस्थापन तथा प्रवर्द्धन कार्यालय र यस कार्यालयको प्रत्यक्ष मातहतमा रहेका आनुवांशिक स्रोत केन्द्रहरूको आ.ब. ०७७/७८ को बार्षिक स्विकृत कार्यक्रम, कार्य सञ्चालन विधिहरू, कार्यालयहरूको स्विकृत संरचना तथा प्रस्तावित ToR कासाथै यस कार्यालय र मातहतका आनुवांशिक स्रोतकेन्द्रहरू को आ.ब. ०७६/७७ को बार्षिक प्रगती विवरण पनि समेटिएको छ । पुस्तिका तयार गर्ने कार्यमा अथक मेहनत गर्नु हुने यस कार्यालयका पशु विकास अधिकृत डा. पार्वती शर्माका साथै कार्यक्रम सञ्चालनमा सहयोग पुर्याउनु हुने सम्पूर्ण कर्मचारीहरूमा हार्दिक धन्यवाद दिन चाहान्छु । यस पुस्तिकामा केही कमिकमजोरीहरू पाइएमा विज्ञ पाठकहरूबाट पृष्ठपोषण प्राप्त भएमा आगामी संस्करणमा यसलाई थप स्तरीय बनाईने समेत बचनवद्धता ब्यक्त गर्दछु ।

जय पशुधन !

डा. लोक नाथ पौडेल

प्रमुख पशु विकास अधिकृत

विषय सूची

१) राष्ट्रिय पशुपन्थी स्रोत व्यवस्थापन तथा प्रवर्द्धन कार्यालय र मातहतका कार्यालयहरूको स्वीकृत संरचना	१
१.१ राष्ट्रिय पशुपन्थी स्रोत व्यवस्थापन तथा प्रवर्द्धन कार्यालय, हरिहरभवन, ललितपुरको संगठन संरचना	२
१.२ गाई अनुबांशिक स्रोत केन्द्र, जिरी, दोलखाको संगठन संरचना	३
१.३ बाखा अनुबांशिक स्रोत केन्द्र, बुढीतोला, कैलालीको संगठन संरचना	४
१.४ याक अनुबांशिक स्रोत केन्द्र, स्याङ्गबोचे, सोलुखुम्बुको संगठन संरचना	५
१.५ भेडा अनुबांशिक स्रोत केन्द्र, पानसयखोला, नुवाकोटको संगठन संरचना	६
१.६ घाँसेवाली अनुबांशिक स्रोत केन्द्र, रञ्जितपुर, सर्लाहीको संगठन संरचना	७
२. राष्ट्रिय पशुपन्थी स्रोत व्यवस्थापन तथा प्रवर्द्धन कार्यालय र मातहतका कार्यालयहरूको प्रस्तावित TOR	८
२.१ राष्ट्रिय पशुपन्थी स्रोत व्यवस्थापन तथा प्रवर्द्धन कार्यालय, हरिभवन, ललितपुर	८
२.२ गाई आनुवंशिक स्रोत केन्द्र, जिरी, दोलखा	११
२.३ याक अनुवांशिक स्रोत केन्द्र, स्याङ्गबोचे, सोलुखुम्बु	१२
२.४ बाखा अनुवांशिक स्रोत केन्द्र, बुढीतोला, कैलाली	१३
२.५ भेडा अनुवांशिक स्रोत केन्द्र, पानसयखोला, नुवाकोट	१४
२.६ घाँसेवाली अनुवांशिक स्रोत केन्द्र, रञ्जितपुर, सर्लाही	
३. राष्ट्रिय पशुपन्थी स्रोत व्यवस्थापन तथा प्रवर्द्धन कार्यालय र मातहतका कार्यालयहरूको आ.व. २०७७/७८ को वार्षिक स्विकृत कार्यक्रम	१६
३.१ राष्ट्रिय पशुपन्थी स्रोत व्यवस्थापन तथा प्रवर्द्धन कार्यालय, ललितपुर (Summary & NPC)	१६
३.२ गाई अनुवांशिक स्रोत केन्द्र, दोलखा (Summary & NPC)	२४
३.३ बाखा अनुवांशिक स्रोत केन्द्र, कैलाली (Summary & NPC)	३२
३.४ याक अनुवांशिक स्रोत केन्द्र, सोलुखुम्बु (Summary & NPC)	४०
३.५ भेडा अनुवांशिक स्रोत केन्द्र, नुवाकोट (Summary & NPC)	४६
३.६ घाँसे वाली अनुवांशिक स्रोत केन्द्र, सर्लाही (Summary & NPC)	५२
४. राष्ट्रिय पशुपन्थी स्रोत व्यवस्थापन तथा प्रवर्द्धन कार्यालय र मातहतका आनुबांशिक स्रोतकेन्द्रहरूको आ.व. ०७६/०७७ को वार्षिक प्रगति प्रतिवेदन सारांश	५९
४.१ वार्षिक खर्च, भारत प्रगति, वित्तिय प्रगति, राजश्व तथा बेरुजु विवरण समग्र	५९
४.२ राष्ट्रिय पशुपन्थी स्रोत व्यवस्थापन तथा प्रवर्द्धन कार्यालयको वार्षिक प्रगति प्रतिवेदन	६०
४.३ राष्ट्रिय पशुपन्थी स्रोत व्यवस्थापन तथा प्रवर्द्धन कार्यालयको मुख्य मुख्य प्रगति	७३
४.४ राष्ट्रिय पशुपन्थी स्रोत व्यवस्थापन तथा प्रवर्द्धन कार्यालयको मुख्य मुख्य वार्षिक नपुग प्रगति तथा कारण	७४
४.५ आनुबांशिक स्रोतकेन्द्रहरूको वार्षिक भौतिक प्रगति	७५
४.६ आनुबांशिक स्रोतकेन्द्रहरूको वार्षिक उत्पादन वितरण, समस्या, समाधानका उपायहरू	७६
४.७ पशु सेवा विभागको वार्षिक प्रगति समिक्षा गोष्ठीमा यसकार्यालयबाट पेश भएको प्रगति प्रतिवेदन	८०
५. राष्ट्रिय पशुपन्थी स्रोत व्यवस्थापन तथा प्रवर्द्धन कार्यालयबाट हाल संचालित कार्यक्रमहरूको कार्यविधि	८८
५.१ खसीबोकामा आत्मनिर्भर कार्यक्रम संचालन विधि, २०७६ (पहिलो संशोधन, २०७७)	८८
५.२ चौरा संरक्षण तथा प्रवर्द्धन कार्यक्रम संचालन विधि, २०७६ (पहिलो संशोधन, २०७७)	९४
५.३ च्यांग्रा स्रोत संरक्षण तथा प्रवर्द्धन कार्यक्रम संचालन विधि, २०७६ (पहिलो संशोधन, २०७७)	९८
५.४ बंगुर व्यवशायका लागि स्रोत विकास तथा व्यवशाय प्रवर्द्धन कार्यक्रम संचालन विधि, २०७७	१०२

नेपाल सरकार
कृषि तथा पशुपन्छी विकास मन्त्रालय
पशु सेवा विभाग

**राष्ट्रिय पशुपन्छी स्रोत व्यवस्थापन तथा प्रवर्द्धन कार्यालय र मातहतका
कार्यालयहरूको स्वीकृत संरचना**

नेपाल सरकार
कृषि तथा पशुपन्छी विकास मन्त्रालय
पशु सेवा विभाग

राष्ट्रिय पशुपन्छी स्रोत व्यवस्थापन तथा प्रवर्द्धन कार्यालय, हरिहरभवन,
ललितपुरको संगठन संरचना

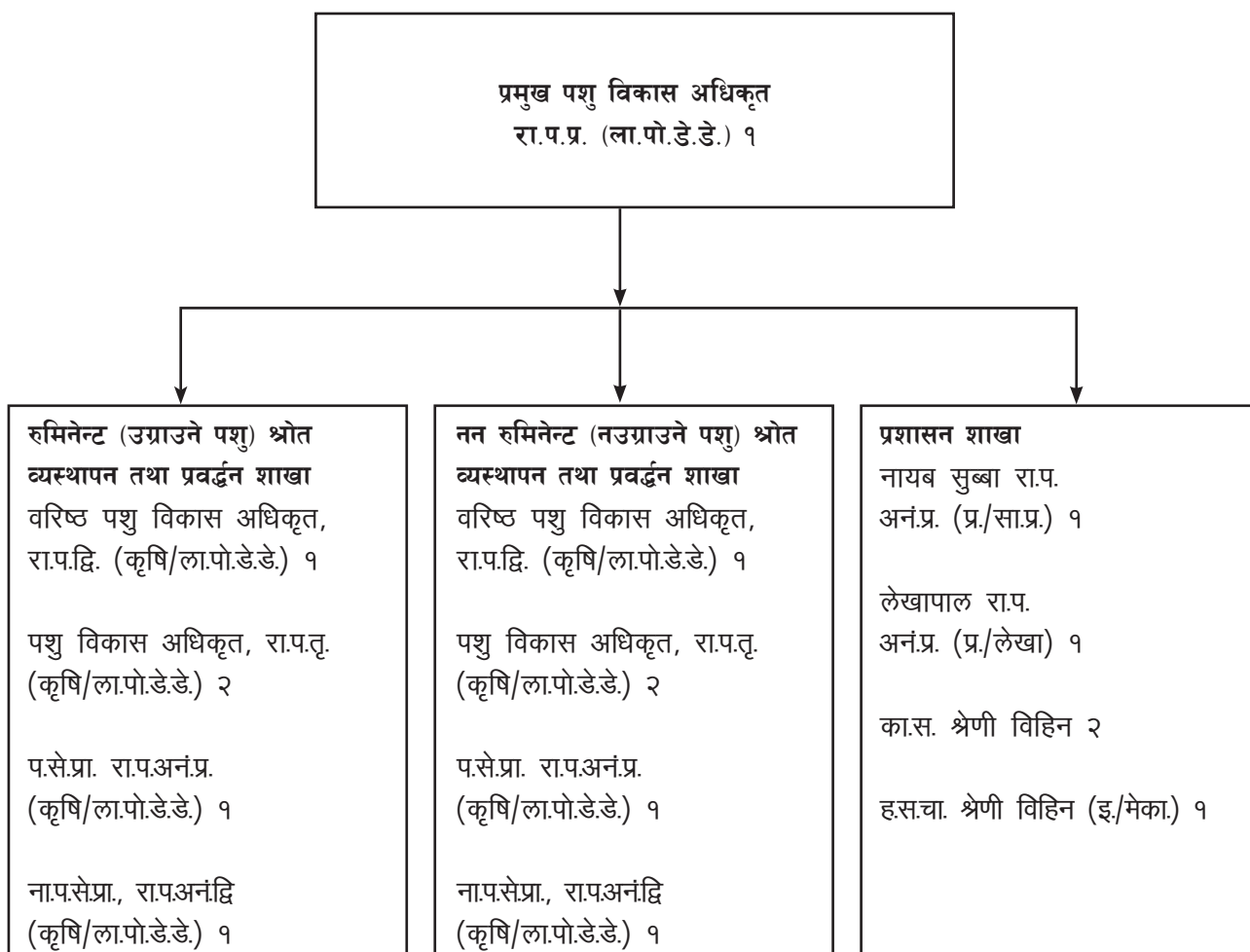

नेपाल सरकार
कृषि तथा पशुपन्थी विकास मन्त्रालय
पशु सेवा विभाग

**राष्ट्रिय पशुपन्थी स्रोत व्यवस्थापन तथा प्रवर्द्धन कार्यालय
गाई अनुबांशिक स्रोत केन्द्र, जिरी, दोलखाको संगठन संरचना**

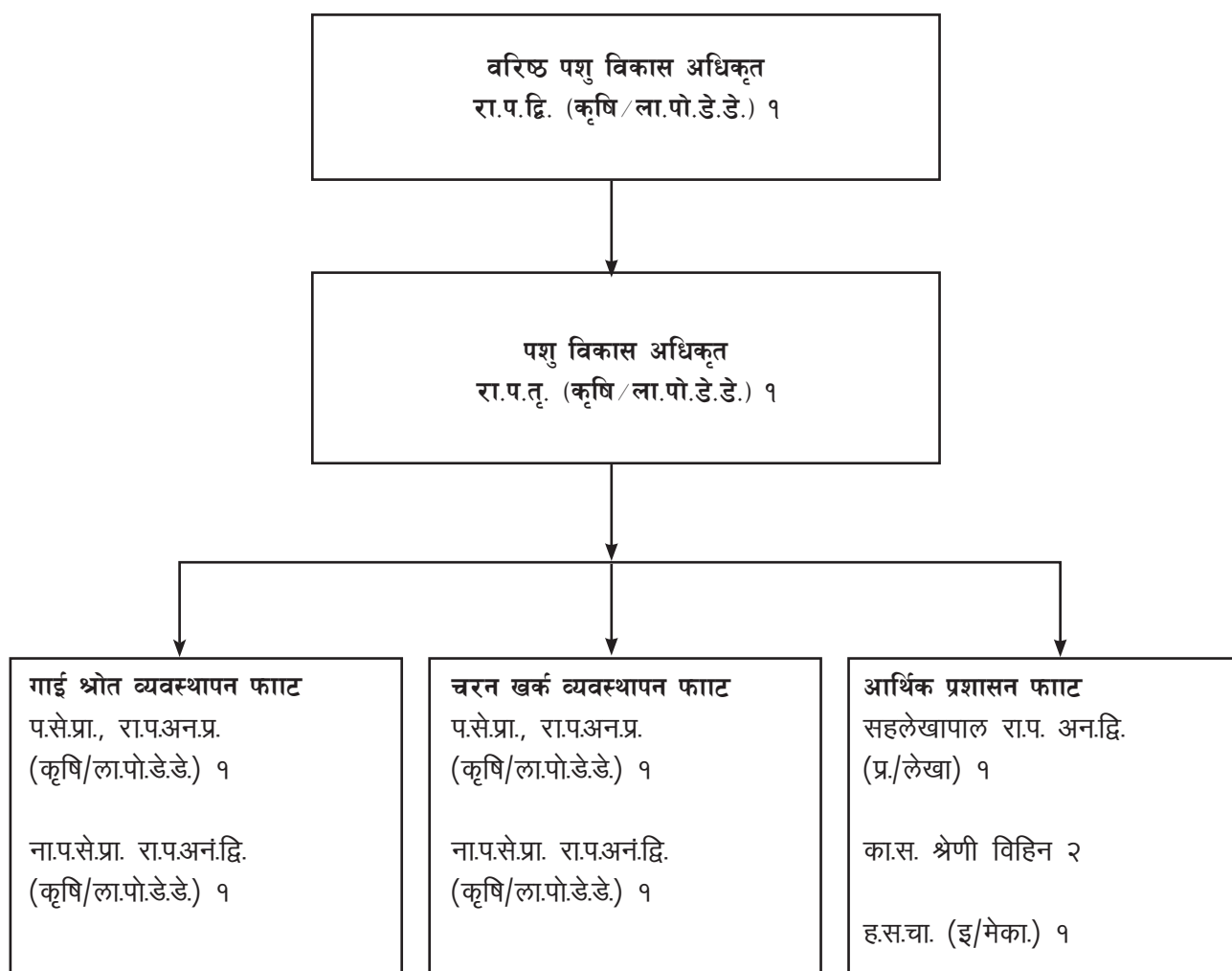

नेपाल सरकार
कृषि तथा पशुपन्थी विकास मन्त्रालय
पशु सेवा विभाग

**राष्ट्रिय पशुपन्थी स्रोत व्यवस्थापन तथा प्रवर्द्धन कार्यालय
बास्रा अनुबांशिक स्रोत केन्द्र, बुढीतोला, कैलालीको संगठन संरचना**

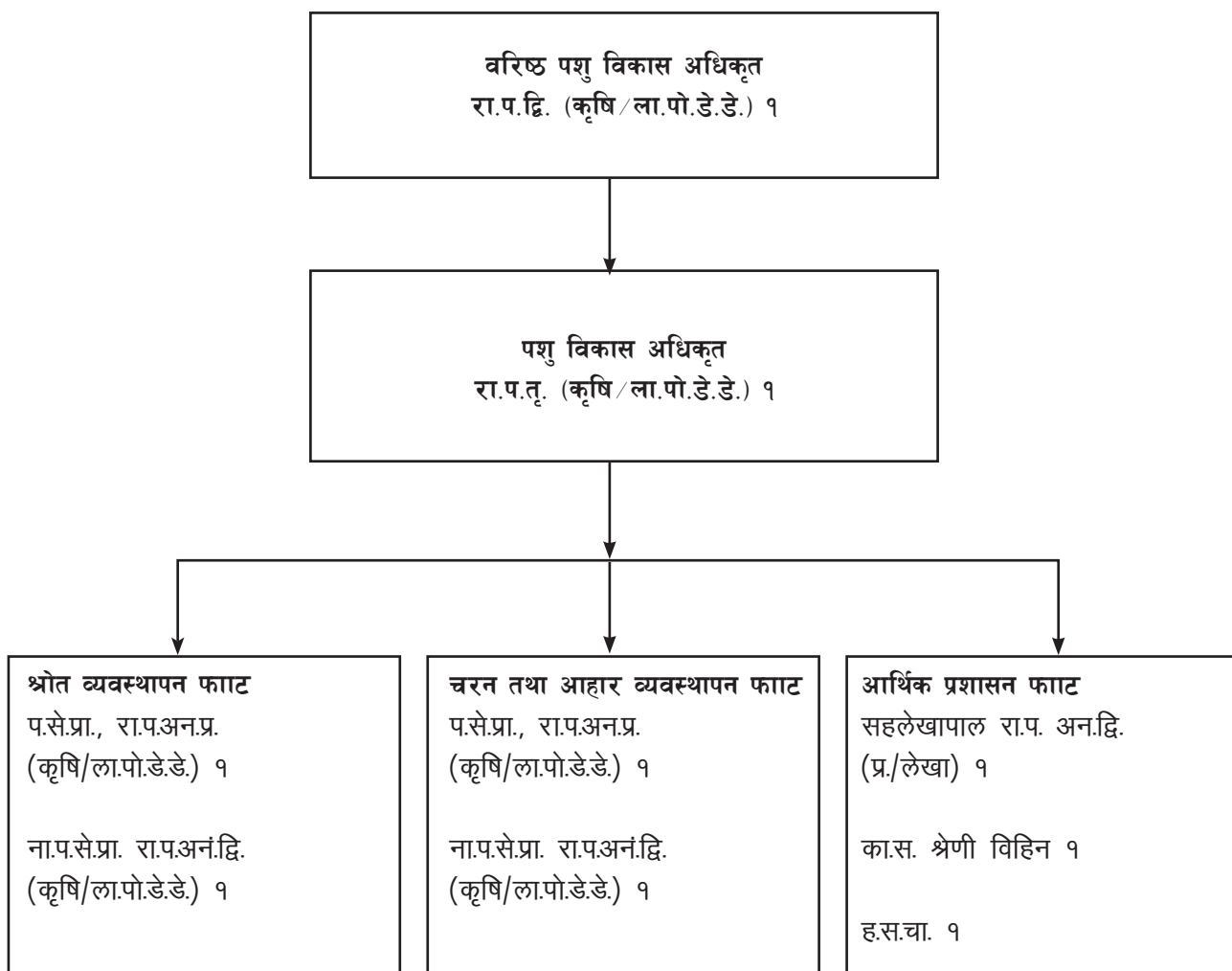

नेपाल सरकार
कृषि तथा पशुपन्छी विकास मन्त्रालय
पशु सेवा विभाग

राष्ट्रिय पशुपन्छी स्रोत व्यवस्थापन तथा प्रवर्द्धन कार्यालय
याक अनुवांशिक स्रोत केन्द्र, स्याङ्गुवोचे, सोलुखुम्बुको संगठन संरचना

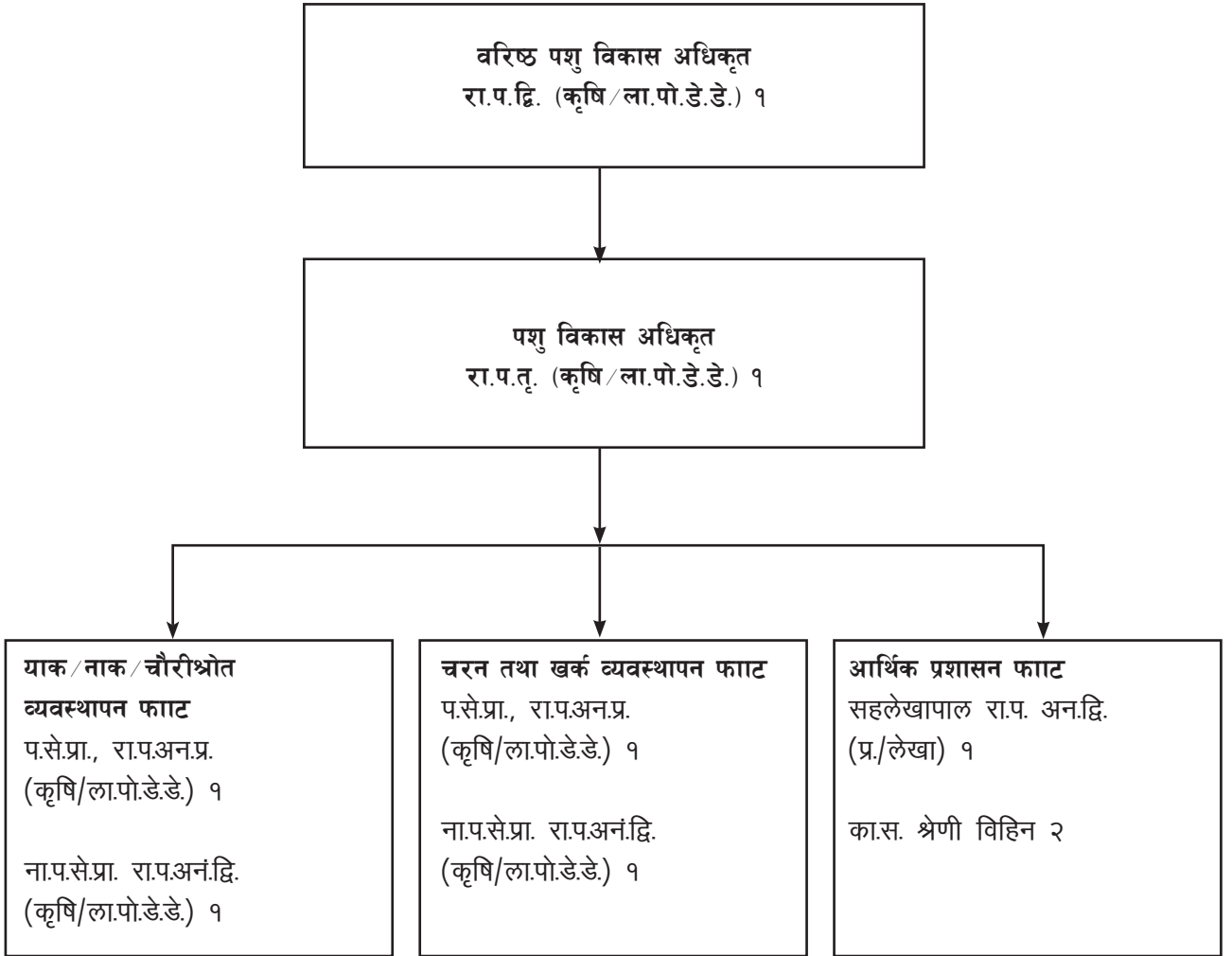

नेपाल सरकार
कृषि तथा पशुपन्छी विकास मन्त्रालय
पशु सेवा विभाग

राष्ट्रिय पशुपन्छी स्रोत व्यवस्थापन तथा प्रवर्द्धन कार्यालय
भेडा अनुबांशिक स्रोत केन्द्र, पानसयखोला, नुवाकोटको संगठन संरचना

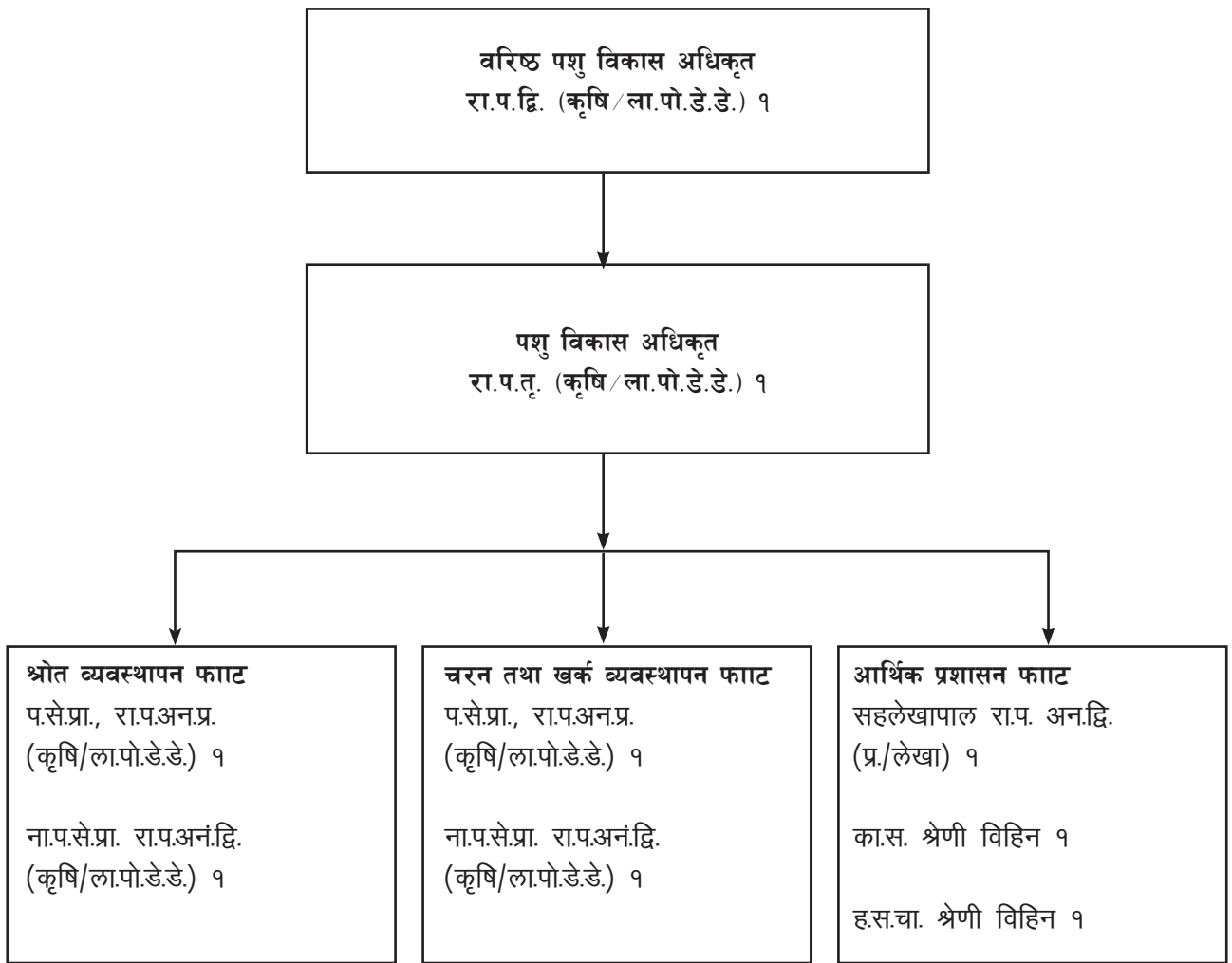

नेपाल सरकार
कृषि तथा पशुपन्छी विकास मन्त्रालय
पशु सेवा विभाग

**राष्ट्रिय पशुपन्छी स्रोत व्यवस्थापन तथा प्रवर्द्धन कार्यालय
घाँसेवाली अनुबांशिक श्रोत केन्द्र, रंजितपुर, सर्लाहीको संगठन संरचना**

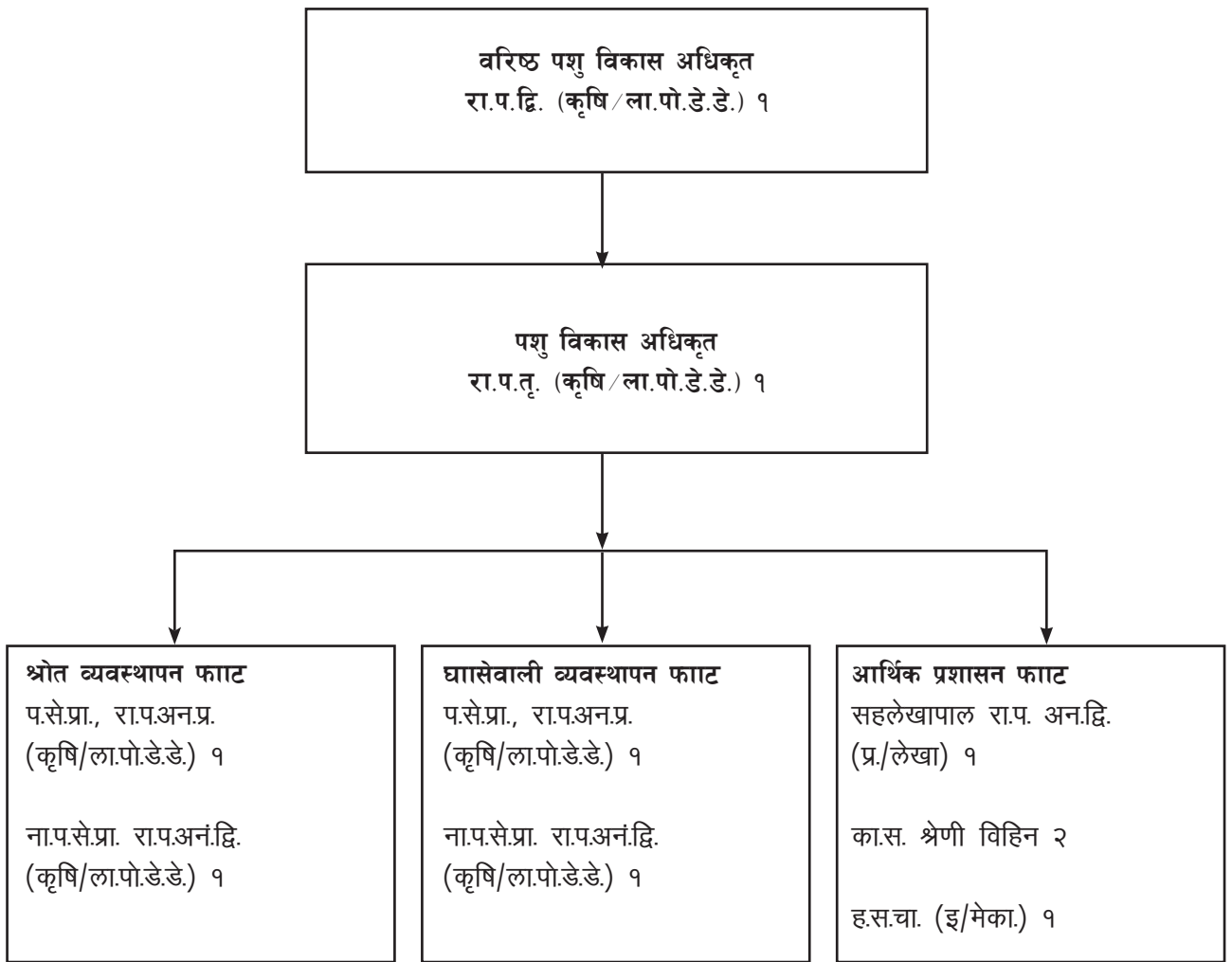

२. राष्ट्रिय पशुपन्धी स्रोत व्यवस्थापन तथा प्रवर्द्धन कार्यालय र मातहतका कार्यालयहरूको प्रस्तावित TOR

२.१ राष्ट्रिय पशुपन्धी स्रोत व्यवस्थापन तथा प्रवर्द्धन केन्द्रको प्रस्तावित TOR

पृष्ठभूमि:

नेपाल सरकारको मिति २०७५।३।३२को निर्णय अनुसार कृषि तथा पशुपन्धी विकास मन्त्रालय, पशु सेवा विभाग अन्तर्गत साविकका केन्द्रीय गार्डभैसी, भेडाबाखा, बंगुर, कुखुरा प्रवर्द्धन कार्यालयहरू तथा पशु उत्पादन निर्देशनालयले गरिआएका कार्यहरू समेत सम्पादन गर्नेगरी राष्ट्रिय पशुपन्धी स्रोत व्यवस्थापन तथा प्रवर्द्धन कार्यालयको स्थापना भएको हो । यस कार्यालयको प्रमुख उद्देश्य पशुपन्धीपालन व्यवसायलाई व्यवसायीकरण र आधुनिकीकरणका माध्यमबाट गुणस्तरीय पशुजन्य उत्पादन र उत्पादकत्वमा सुधार गरी खाद्य पोषण सुरक्षा, खाद्य स्वच्छता, रोजगारीका अवसरहरूको सृजना तथा गरिबी न्यूनीकरणमा सहयोगपुर्याउनु, पशुपन्धी अनुवांशिक स्रोत संरक्षण, संवर्द्धन र उपयोग एवं पशु, पशुपन्धीजन्य पदार्थ र घाँसेवालीको स्रोत मिलान र व्यवस्थापन गर्नु हो । यस कार्यालयमा रूमिनेन्ट, नन् रूमिनेन्ट तथा प्रशासन गरी जम्मा तीनवटा शाखाहरू र मातहतमा पाँचवटा अनुवांशिक स्रोत केन्द्रहरू रहेका छन् । यस कार्यालयबाट सम्पादन गरिने कार्यहरूको कार्य विस्तृतिकरण गर्न आवश्यक भएकोले राष्ट्रिय पशुपन्धी स्रोत व्यवस्थापन तथा प्रवर्द्धन कार्यालयको कार्य विस्तृतिकरण (Terms of reference) देहाय बमोजिम तयार गरिएको छ ।

उद्देश्यहरू:

- गुणस्तरीय पशुपन्धी तथा पशुपन्धीजन्य पदार्थ (दूध, फुल, मासु, उन, पशिमना आदि) को उत्पादन तथा उत्पादकत्व बृद्धि गरी आयात प्रतिस्थापन एवं निर्यात प्रवर्द्धन गर्ने ।
- पशुपन्धीपालन व्यवसायलाई व्यवसायीकरण तथा आधुनिकीकरण गरी खाद्य पोषण सुरक्षा, खाद्य स्वच्छता, रोजगारीका अवसरहरूको सृजनाको माध्यमबाट गरिबी न्यूनीकरणमा सहयोग पुर्याउने ।
- मातहतका पशुपन्धी तथा घाँसेवाली अनुवांशिक स्रोत केन्द्रहरूको क्षमता अभिवृद्धि गर्ने ।
- पशुपन्धी अनुवांशिक स्रोत सम्बन्धी राष्ट्रिय सम्पर्क बिन्दु (National Focal Point) तथा आधिकारीक प्राविधिक निकाय (Technical Authority) को रूपमा कार्य गर्ने ।

कार्य विस्तृतिकरण (Term of Reference)

क) रूमिनेन्ट शाखा

- गार्ड, भैसी, याक, चौरी, भेडा, बाखा, च्याङ्गा (उग्राउने पशु) को न्यूक्लियसहर्ड/ मल्टिप्लायरहर्ड/ ब्रिडर हर्ड/ व्यवसायिक फार्महरूको न्यूनतम राष्ट्रिय मापदण्ड तयारी र उत्पादित पशुहरूको जातिय गुणस्तर नियमन/ प्रमाणिकरण गर्ने ।
- दूध संकलन तथा चिस्यान केन्द्र र पशु संकलन केन्द्रहरूको मापदण्ड तयारी तथा परिमार्जन गरी सो को नियमन गर्ने ।
- उग्राउने पशु सम्बन्धी राष्ट्रिय नीति, रणनीति, आवधिक योजना तथा वार्षिक योजना तयार गर्ने ।
- यस कार्यालय रमातहतका अनुवांशिक स्रोत केन्द्रहरूले सञ्चालन गर्ने वार्षिक कार्यक्रमहरू तर्जुमा, कार्यान्वयन, अनुगमन र समिक्षा गर्ने ।
- मध्यपहाडी लोकमार्ग तथा हुलाकी मार्ग लक्षित दुग्ध उत्पादन प्रवर्द्धन कार्यक्रम सञ्चालनका लागि समन्वय र सहजिकरण गर्ने ।
- पशुको स्रोत, पशुजन्य उत्पादन र तिनको गुणस्तर सम्बन्धी राष्ट्रिय एवं अन्तर्राष्ट्रिय गोष्ठी, तालिम, सेमिनार, बैठक आदिको आयोजना गर्ने र सहभागी हुने ।
- उत्पादन लागत कम गर्ने प्रविधि विकासकालागि सरकारी स्तरमा रहेका अनुवांशिक स्रोत केन्द्रहरूको क्षमता अभिवृद्धि गर्ने र स्रोत केन्द्रहरूबाट सञ्चालन गरिएका वाह्य स्रोत विकास कार्यक्रमको नियमन गर्ने ।
- पशुका जात र गुणस्तर अनुसारका स्रोत केन्द्रहरू एवं ती स्रोत केन्द्रबाट प्राप्त हुने पशु, विर्य, भ्रूण आदिको मागरआपूर्तिको अवस्था अद्यावधिक गरी प्रदेश तथा स्थानीय तहलाई आवश्यक पर्ने स्रोत मिलान गर्न सहजिकरण गर्ने ।

- पशुपालनसंग सम्बन्धित अनुसन्धान गर्ने निकायसंग समन्वय गरी कार्यमूलक तथा सहभागितात्मक अध्ययन/अनुसन्धान गरी प्रविधि विकास तथा विस्तार गर्ने ।
- यस शाखासंग सम्बन्धित पशुको स्रोत, पशु नश्लरवंश सुधार, पशुजन्य उत्पादन तथा तिनको गुणस्तर सम्बन्धी एकभन्दा बढी प्रदेश समेटिने वस्तु विशेष अभियानमूखी र राष्ट्रिय महत्वका आयोजनाहरू तर्जुमा तथा कार्यान्वयन गर्ने ।
- विभिन्न उग्राउने पशु, घाँसेवाली तथा तिनका Genetic Material sf Technical Specification हरू तयार गर्ने ।
- सरकारी, सामुदायिक तथा निजिस्तरमा रहेका पशु तथा घाँसेवाली स्रोतकेन्द्रहरूको Technical parameter तयारी तथा अद्यावधिक गर्ने ।
- पशुपालन तथा पशुजन्य उद्योग/सहकारी संस्थाएवं सम्बन्धित विभिन्न ब्यवसायिक संघ सस्थाहरूसंग समन्वय सहकार्य गर्ने ।
- व्यवसायिक फार्महरूको ईन्भेन्ट्री तयारी तथा अद्यावधिक गर्ने ।
- रैथाने तथा लोपोन्मुख पशुहरूको संरक्षण, संवर्द्धन, सदुपयोग र अभिलेख राख्ने ।
- स्वच्छ, गुणस्तरीय दूध तथा मासु उत्पादन सम्बन्धी जनचेतनामूलक सामाग्री तयार गर्ने र प्रचार प्रसार गर्ने ।
- असल पशुपालन अभ्यास (Good Husbandry Practices), असल उत्पादन अभ्यास (Good Manufacturing Practices), ब्यवसायिक योजना (Business Plan) निर्माण लगायतका विशिष्टिकृत विषयहरूमा सेवा तथा परामर्श उपलब्ध गराउने ।
- पशु कल्याणका विषयमा विभिन्न कृयाकलापहरू कार्यान्वयन गर्ने ।
- पशुजन्य ब्यवसायी तथा र उद्यमीहरूसंगको सहयोग र समन्वयमा वस्तु विशेषका उद्योग प्रवर्द्धन तथा बजारीकरणका कृयाकलापहरू सञ्चालन गर्ने ।
- पशुपालन क्षेत्रलाई पकेट प्याकेजको आधारमा ब्यवसायीकरण गर्दै मूल्य श्रृंखला (Value Chain) का गतिविधिहरू सञ्चालन गर्ने ।
- जलवायु परिवर्तन अनुकूलन पशुपालन प्रविधिहरूको विकास र विस्तार गर्ने ।
- कृषि पर्यटन क्षेत्रको प्रवर्द्धन गर्न आवश्यक समन्वय र सहजिकरण गर्ने ।
- विषय विशेषज्ञहरूको राष्ट्रिय स्तरमा रोष्टर तयार गर्ने।

ख) नत् रुमिनेन्ट शाखा

- बंगुर, कुखुरा, खरायो, हाँस, टर्की, बट्टाई, इमो, लौकाट, अष्ट्रिच, घोडा, खच्चर, गधा लगायतका नउग्राउने पशुपन्थीहरूको न्यूक्लियसहर्ड/मल्टिप्लाय/हर्डरब्रिड/हर्डर ब्यवसायिक फार्महरूको न्यूनतम राष्ट्रिय मापदण्ड तयारी र उत्पादित पशुपन्थीहरूको जातिय गुणस्तर नियमन प्रमाणिकरण गर्ने ।
- पशुपन्थी, मासु तथा अण्डाको संकलनरचिस्यान केन्द्रहरूको मापदण्ड तयारी तथा परिमार्जन गरी सो को नियमन गर्ने ।
- नउग्राउने पशु सम्बन्धी राष्ट्रिय नीति, रणनीति, आवधिक योजना तथा वार्षिक योजना तयार गर्ने ।
- यस कार्यालय रमातहतका अनुवाँशिक स्रोत केन्द्रहरूले सञ्चालन गर्ने वार्षिक कार्यक्रमहरू तर्जुमा, कार्यान्वयन, अनुगमन र समिक्षा गर्ने ।
- पशुपन्थीको स्रोत, पशुजन्य उत्पादन र तिनको गुणस्तर सम्बन्धी राष्ट्रिय एवं अन्तर्राष्ट्रिय गोष्ठी, तालिम, सेमिनार, बैठक आदिको आयोजना गर्ने र सहभागी हुने ।
- उत्पादन लागत कम गर्ने प्रविधिविकासकालागि सरकारी स्तरमा रहेका अनुवाँशिक स्रोत केन्द्रहरूको क्षमता अभिवृद्धि गर्ने र स्रोत केन्द्रहरूबाट सञ्चालन गरिएका वाह्य स्रोत विकास कार्यक्रमको नियमन गर्ने ।
- पशुपन्थीका जात र गुणस्तर अनुसारका स्रोत केन्द्रहरू एवं ती स्रोत केन्द्रबाट प्राप्त हुने पशु, विर्य, चल्ला, ह्याचिङ्ग अण्डा आदिको माग र आपूर्तिको अवस्था अद्यावधिक गरी प्रदेश तथा स्थानीय तहलाई आवश्यक पर्ने स्रोत मिलान गर्न सहजिकरण गर्ने ।
- पशुपालनसंग सम्बन्धित अनुसन्धान गर्ने निकायसंग समन्वय गरी कार्यमूलक तथा सहभागितात्मक अध्ययन/अनुसन्धान गरी प्रविधि विकास तथा विस्तार गर्ने ।
- यस शाखासंग सम्बन्धित पशुपन्थीको स्रोत, पशुपन्थी नश्लरवंश सुधार, पशुपन्थीजन्य उत्पादन तथा तिनको गुणस्तर सम्बन्धी एकभन्दा बढी प्रदेश समेटिने वस्तुविशेष अभियानमूखी र राष्ट्रिय महत्वका आयोजनाहरू तर्जुमा तथा

कार्यान्वयन गर्ने ।

- नउग्राउने पशुपन्धी, घाँसेवाली तथा तिनका Genetic Material sf Technical Specification हरू तयार गर्ने ।
- सरकारी, सामुदायिक तथा निजिस्तरमा रहेका पशुपन्धी तथा घाँसेवाली स्रोतकेन्द्रहरूको Technical parameter तयारी तथा अद्यावधिक गर्ने ।
- पशुपन्धीपालन तथा पशुपन्धीजन्य उद्योग/सहकारी संस्थाएवं सम्बन्धित विभिन्न व्यवसायिक संघ/संस्थाहरूसंग समन्वय सहकार्य गर्ने ।
- व्यवसायिक पशुपन्धी फार्महरूकोईन्भेन्ट्री तयारी तथा अद्यावधिक गर्ने ।
- रैथाने तथा लोपोन्मुख पशुपन्धीहरूको संरक्षण, संवर्द्धन, सदुपयोग र अभिलेख राख्ने ।
- जलवायु परिवर्तन अनुकुलन पशुपन्धीपालन प्रविधिहरूको विकास र विस्तार गर्ने ।
- राष्ट्रिय कुखुपालन बोर्ड स्थापना गर्न सहयोग गर्ने ।
- स्वीकृत पन्धीपालन नीति कार्यान्वयनको लागि पहल गर्ने ।
- वंगुर प्रजनन नीतिलाई स्वीकृतगराई सो नीति अनुरूप राष्ट्रिय कार्यक्रम सञ्चालन गर्न आवश्यक सहयोग तथा सहजिकरण गर्ने ।
- वंगुर औद्योगिक पार्क लगायत अन्य राष्ट्रिय महत्वका आयोजना सञ्चालनका लागि सहजिकरण गर्ने ।
- शहरी तथा शहर-उन्मुख क्षेत्रमा मासु तथा अण्डा उत्पादन प्रवर्द्धन कार्यक्रमहरू संचालनका लागि समन्वय र सहजिकरण गर्ने ।
- कृषि पर्यटन क्षेत्रको प्रवर्द्धन गर्न आवश्यक समन्वय र सहजिकरण गर्ने ।
- पशुपालन क्षेत्रलाई पकेट प्याकेजको आधारमा व्यवसायीकरण गर्दै मूल्य श्रृंखला (Value Chain) का गतिविधिहरू सञ्चालन गर्ने ।
- विषय विशेषज्ञहरूको राष्ट्रिय स्तरमा रोष्टर तयार गर्ने।

ग) प्रशासन शाखा

- कर्मचारी प्रशासन सम्बन्धी सम्पूर्ण कार्यहरू गर्ने ।
- कार्यालयको लेखा तथा स्रेस्ता व्यवस्थापन सम्बन्धी कार्य गर्ने ।
- लेखा परीक्षण गराउने र बेरुजु फर्छ्योटको कार्य गर्ने ।
- जिन्सी तथा स्टोर व्यवस्थापन सम्बन्धी कार्य गर्ने ।
- जनशक्ति व्यवस्थापन सम्बन्धी कार्य गर्ने ।
- अन्य प्रशासनिक कार्यहरू सञ्चालन गर्ने ।

२.२ गाई आनुवंशिक स्रोत केन्द्र

जिरी, दोलखाको ToR

पृष्ठभूमि:

नेपाल सरकार, कृषि तथा पशुपन्छी विकास मन्त्रालय, पशु सेवा विभाग, राष्ट्रिय पशुपन्छी स्रोत व्यवस्थापन तथा प्रवर्द्धन कार्यालय मातहत सञ्चालन हुने गरी गाई आनुवंशिक स्रोत केन्द्र जिरी, दोलखाको स्थापना भएको हो । यस केन्द्रको प्रमुख उद्देश्य राष्ट्रियस्तरमा गाईको आनुवंशिक स्रोत संरक्षण, संवर्द्धन, प्रवर्द्धन र सदुपयोग गर्नु हो । गाई विकाससंग सम्बन्धित प्रविधिको विकास र विस्तार गरी गाईको उत्पादकत्वमा वृद्धि ल्याई राष्ट्रियस्तरमा व्यवसायिकता अभिवृद्धिमा टेवा पुऱ्याउन गाई आनुवंशिक स्रोत केन्द्रको कार्य विस्तृतिकरण (Terms of reference) देहाय बमोजिम तयार गरिएको छ ।

उद्देश्यहरू:

- राष्ट्रियस्तरमा गाईको न्युक्विलयस हर्डको विकास, विस्तार र व्यवस्थापन गर्ने ।
- राष्ट्रिय तथा अन्तर्राष्ट्रियस्तरमा विकास भएका नविनतम प्रविधिहरूको अनुसरण गरी उपयुक्त प्रविधिहरूको विस्तार गर्ने ।
- लेकाली घाँस तथा चरन विकास सम्बन्धि प्रविधिको विकास र विस्तार गर्ने ।
- गाई आनुवंशिक स्रोतको संरक्षण, संवर्द्धन र सदुपयोग गर्ने ।

कार्य विस्तृतिकरण (Term of Reference)

- राष्ट्रियस्तरमा गाईहरूको न्युक्विलयस र मल्टीप्लायर हर्डहरूको स्थापना तथा व्यवस्थापन गर्ने ।
- शुद्ध नश्लरउत्कृष्ट गाईको छनौट गरी Bull Mother Farm को रूपमा विकास गर्ने ।
- गाईको विभिन्न जातहरूको जातिय शुद्धता कायम (Pure Line Maintain) गर्ने ।
- गाईको उत्पादकत्व बढाउने प्रविधिहरूको विकास र विस्तार गर्ने ।
- भरुण उत्पादन तथा प्रत्यारोपणका माध्यमबाट उच्चस्तरका गाई तथा साँढेहरूको उत्पादन गरी प्रमाणित साँढे (Proven Sire) को माध्यमबाट नश्ल सुधार गर्ने ।
- Progeny testing लगायत पशु प्रजनन का उच्चतम विधि (Tools) का माध्यमबाट Test तथा Proven Bulls को विकास र विस्तार गर्ने ।
- गाई विकासका नविनतम प्रविधिहरूको उपयोग गरी गाईको वाह्य श्रोत विकासका कार्यक्रमहरू संचालन गर्ने ।
- स्थानीय जातका गाईहरूको in-situ तथा ex-situ संरक्षण, संवर्द्धन, प्रवर्द्धन र सदुपयोग गर्दै राष्ट्रियस्तरमा गाई आनुवंशिक जैविक विविधताको व्यवस्थापनमा सहयोग पुऱ्याउने ।
- नेपाल कृषि अनुसन्धान परिषद, विश्व विद्यालय तथा राष्ट्रिय तथा अन्तर्राष्ट्रिय निकायसँगको सहकार्यमा गाई विकाससंग सम्बन्धित विभिन्न अध्ययन, अनुसन्धान तथा प्रविधि विस्तार गर्ने ।
- गाई विकाससंग सम्बन्धित विषयहरूमा राष्ट्रिय पशुपन्छी स्रोत व्यवस्थापन तथा प्रवर्द्धन कार्यालयको समन्वयमा स्थानीय र प्रादेशिक तहसँग सहकार्य गर्ने ।
- राष्ट्रियस्तरमा गाईपालनका विविध पक्षहरूमा क्षमता अभिवृद्धिका लागि स्थलगत व्यवहारिक तालिम, गोष्ठी, सेमीनार लगायतका कार्यक्रमहरू संचालन गर्ने ।
- केन्द्र तथा वाह्य श्रोत विकास कार्यक्रम अन्तर्गत रहेका गाईहरूको अभिलेखीकरण, तथ्यांक विश्लेषण तथा प्रकाशनका कार्यहरू गर्ने ।
- राष्ट्रियस्तरमा पशु आहारा सम्बन्धि नविनतम प्रविधिहरूको अनुसरण र विस्तार गर्ने ।
- शितोष्ण तथा शम-शितोष्ण घाँसका प्रजातिहरूको विकास र विस्तार गर्ने ।
- स्रोतकेन्द्रमा विद्यमान उन्नत जातका वंगुरको हर्ड व्यवस्थापन नियमित गर्ने ।

२.३ याक अनुवांशिक स्रोत केन्द्र

स्याङ्गवोचे, सोलुखुम्बुको ToR

पृष्ठभूमि:

नेपाल सरकार, कृषि तथा पशुपन्छी विकास मन्त्रालय, पशु सेवा विभाग, राष्ट्रिय पशुपन्छी स्रोत व्यवस्थापन तथा प्रवर्द्धन कार्यालय मातहत सञ्चालन हुने गरी याक आनुवांशिक स्रोत केन्द्र स्याङ्गवोचे, सोलुखुम्बुको स्थापना भएको हो । यस केन्द्रको प्रमुख उद्देश्य राष्ट्रियस्तरमा याकको आनुवांशिक स्रोत संरक्षण, संवर्द्धन, प्रवर्द्धन र सदुपयोग गर्नु हो । याक विकाससंग सम्बन्धित प्रविधिको विकास र विस्तार गरी याकको उत्पादकत्वमा वृद्धि ल्याई राष्ट्रियस्तरमा व्यवसायिकता अभिवृद्धिमा टेवा पुऱ्याउन याक आनुवांशिक स्रोत केन्द्रको कार्य विस्तृतिकरण (Terms of reference) देहाय बमोजिम तयार गरिएको छ ।

उद्देश्यहरू:

- राष्ट्रियस्तरमा याक, नाक र चौरीको न्युक्लियस हर्डको विकास, विस्तार र व्यवस्थापन गर्ने ।
- राष्ट्रिय तथा अन्तर्राष्ट्रियस्तरमा विकास भएका नविनतम प्रविधिहरूको अनुसरण गरी उपयुक्त प्रविधिहरूको विस्तार गर्ने ।
- लेकाली घाँस तथा चरन विकास सम्बन्धि प्रविधिको विकास र विस्तार गर्ने ।
- याक आनुवांशिक स्रोतको संरक्षण, संवर्द्धन र सदुपयोग गर्ने ।

कार्य विस्तृतिकरण (Term of Reference)

- राष्ट्रियस्तरमा याकरनाकरचौरीहरूको न्युक्लियस र मल्टीप्लायर हर्डहरूको स्थापना तथा व्यवस्थापन गर्ने ।
- याकको जातिय शुद्धता कायम (Pure Line Maintain) गर्ने ।
- याकरनाकरचौरीको उत्पादकत्व बढाउने प्रविधिहरूको विकास र विस्तार गर्ने ।
- याक विकासका नविनतम प्रविधिहरूको उपयोग गरी याकको वाह्य श्रोत विकासका कार्यक्रमहरू संचालन गर्ने ।
- याकरनाकरचौरीको in-situ तथा ex-situ संरक्षण, संवर्द्धन, प्रवर्द्धन र सदुपयोग गर्दै राष्ट्रियस्तरमा याकरनाकरचौरी आनुवांशिक जैविक विविधताको व्यवस्थापनमा सहयोग पुऱ्याउने ।
- नेपाल कृषि अनुसन्धान परिषद, विश्व विद्यालय तथा राष्ट्रिय तथा अन्तर्राष्ट्रिय निकायसँगको सहकार्यमा याकरनाकरचौरी विकाससंग सम्बन्धित विभिन्न अध्ययन, अनुसन्धान तथा प्रविधि विस्तार गर्ने ।
- याकरनाकरचौरी विकाससंग सम्बन्धित विषयहरूमा राष्ट्रिय पशुपन्छी स्रोत व्यवस्थापन तथा प्रवर्द्धन कार्यालयको समन्वयमा स्थानीय र प्रादेशिक तहसँग सहकार्य गर्ने ।
- राष्ट्रियस्तरमा याकरनाकरचौरीका विविध पक्षहरूमा क्षमता अभिवृद्धिका लागि स्थलगत व्यवहारिक तालिम, गोष्ठी, सेमीनार लगायतका कार्यक्रमहरू संचालन गर्ने ।
- केन्द्र तथा वाह्य श्रोत विकास कार्यक्रम अन्तर्गत रहेका याकरनाकरचौरीको अभिलेखीकरण, तथ्यांक विश्लेषण तथा प्रकाशनका कार्यहरू गर्ने ।
- राष्ट्रियस्तरमा पशु आहारा सम्बन्धि नविनतम प्रविधिहरूको अनुसरण र विस्तार गर्ने ।
- शितोष्ण घाँसका प्रजातिहरूको विकास र विस्तार गर्ने ।

२.८ बाखा अनुवांशिक स्रोत केन्द्र बुढीतोला, कैलालीको

TOR (Term of References)

पृष्ठभूमि:

नेपाल सरकार, कृषि तथा पशुपन्छी विकास मन्त्रालय, पशु सेवा विभाग, राष्ट्रिय पशुपन्छी स्रोत व्यवस्थापन तथा प्रवर्द्धन कार्यालय मातहत सञ्चालन हुने गरी बाखा आनुवांशिक स्रोत केन्द्र बुढीतोला, कैलालीको स्थापना भएको हो । यस केन्द्रको प्रमुख उद्देश्य राष्ट्रियस्तरमा बाखाको आनुवांशिक स्रोत संरक्षण, संवर्द्धन, प्रवर्द्धन र सदुपयोग गर्नु हो । बाखा विकाससंग सम्बन्धित प्रविधिको विकास र विस्तार गरी बाखाको उत्पादकत्वमा वृद्धि ल्याई राष्ट्रियस्तरमा व्यवसायिकता अभिवृद्धीमा टेवा पुऱ्याउन बाखा आनुवांशिक स्रोत केन्द्रको कार्य विस्तृतिकरण (Terms of reference) देहाय बमोजिम तयार गरिएको छ ।

उद्देश्यहरू:

- राष्ट्रियस्तरमा खरि र वोयर बाखाको न्युक्लियस हर्डको विकास, विस्तार र व्यवस्थापन गर्ने ।
- राष्ट्रिय तथा अन्तर्राष्ट्रियस्तरमा विकास भएका नविनतम प्रविधिहरूको अनुसरण गरी उपयुक्त प्रविधिहरूको विस्तार गर्ने ।
- घाँस तथा चरन विकास सम्बन्धित प्रविधिको विकास र विस्तार गर्ने ।
- बाखा आनुवांशिक स्रोतको संरक्षण, संवर्द्धन र सदुपयोग गर्ने ।

कार्य विस्तृतिकरण (Term of Reference)

- राष्ट्रियस्तरमा खरि तथा वोयर बाखाहरूको न्युक्लियस र मल्टीप्लायर हर्डहरूको स्थापना तथा व्यवस्थापन गर्ने ।
- बाखाको विभिन्न जातहरूको जातिय शुद्धता कायम (Pure Line Maintain) गर्ने ।
- बाखाको उत्पादकत्व बढाउने प्रविधिहरूको विकास र विस्तार गर्ने ।
- बाखा विकासका नविनतम प्रविधिहरूको उपयोग गरी बाखाको वाह्य श्रोत विकासका कार्यक्रमहरू संचालन गर्ने ।
- खरि बाखाको in-situ तथा ex-situ संरक्षण, संवर्द्धन, प्रवर्द्धन र सदुपयोग गर्दै राष्ट्रियस्तरमा बाखा आनुवांशिक जैविक विविधताको व्यवस्थापनमा सहयोग पुऱ्याउने ।
- नेपाल कृषि अनुसन्धान परिषद, विश्व विद्यालय तथा राष्ट्रिय तथा अन्तर्राष्ट्रिय निकायसँगको सहकार्यमा बाखा विकाससंग सम्बन्धित विभिन्न अध्ययन, अनुसन्धान तथा प्रविधि विस्तार गर्ने ।
- बाखा विकाससंग सम्बन्धित विषयहरूमा राष्ट्रिय पशुपन्छी स्रोत व्यवस्थापन तथा प्रवर्द्धन कार्यालयको समन्वयमा स्थानीय र प्रादेशिक तहसँग सहकार्य गर्ने ।
- राष्ट्रियस्तरमा बाखापालनका विविध पक्षहरूमा क्षमता अभिवृद्धिका लागि स्थलगत व्यवहारिक तालिम, गोष्ठी, सेमीनार लगायतका कार्यक्रमहरू संचालन गर्ने ।
- केन्द्र तथा वाह्य श्रोत विकास कार्यक्रम अन्तर्गत रहेका बाखाहरूको अभिलेखीकरण, तथ्यांक विश्लेषण तथा प्रकाशनका कार्यहरू गर्ने ।
- राष्ट्रियस्तरमा पशु आहारा सम्बन्धित नविनतम प्रविधिहरूको अनुसरण र विस्तार गर्ने ।
- घाँसका प्रजातिहरू एवं चरन विकास र विस्तार गर्ने ।

२.५ भेडा अनुवाँशिक स्रोत केन्द्र

पानसयखोला, नुवाकोटको TOR

पृष्ठभूमि:

नेपाल सरकार, कृषि तथा पशुपन्छी विकास मन्त्रालय, पशु सेवा विभाग, राष्ट्रिय पशुपन्छी स्रोत व्यवस्थापन तथा प्रवर्द्धन कार्यालय मातहत सञ्चालन हुने गरी भेडा आनुवाँशिक स्रोत केन्द्र पानसयखोला, नुवाकोटको स्थापना भएको हो । यस केन्द्रको प्रमुख उद्देश्य राष्ट्रियस्तरमा भेडाको आनुवाँशिक स्रोत संरक्षण, संवर्द्धन, प्रवर्द्धन र सदुपयोग गर्नु हो । भेडा विकाससंग सम्बन्धित प्रविधिको विकास र विस्तार गरी भेडाको उत्पादकत्वमा वृद्धि ल्याई राष्ट्रियस्तरमा व्यवसायिकता अभिवृद्धीमा टेवा पुऱ्याउन भेडा आनुवाँशिक स्रोत केन्द्रको कार्य विस्तृतिकरण (Terms of reference) देहाय बमोजिम तयार गरिएको छ ।

उद्देश्यहरू:

- राष्ट्रियस्तरमा भेडाको न्युक्लियस हर्डको विकास, विस्तार र व्यवस्थापन गर्ने ।
- राष्ट्रिय तथा अन्तर्राष्ट्रियस्तरमा विकास भएका नविनतम प्रविधिहरूको अनुसरण गरी उपयुक्त प्रविधिहरूको विस्तार गर्ने ।
- लेकाली घाँस तथा चरन विकास सम्बन्धि प्रविधिको विकास र विस्तार गर्ने ।
- भेडा आनुवाँशिक स्रोतको संरक्षण, संवर्द्धन र सदुपयोग गर्ने ।

कार्य विस्तृतिकरण (Term of Reference)

- राष्ट्रियस्तरमा बस्वाला, पोलवर्थ र अन्य उन्नत जातका भेडाको न्युक्लियस र मल्टीप्लायर हर्डहरूको स्थापना तथा व्यवस्थापन गर्ने ।
- भेडाको विभिन्न जातहरूको जातिय शुद्धता कायम (Pure Line Maintain) गर्ने ।
- भेडाको उत्पादकत्व बढाउने प्रविधिहरूको विकास र विस्तार गर्ने ।
- भेडा विकासका नविनतम प्रविधिहरूको उपयोग गरी भेडाको वाह्य श्रोत विकासका कार्यक्रमहरू संचालन गर्ने ।
- कार्पेट उन उत्पादनका लागि योग्य भेडाका जातहरूको प्रवर्द्धन र विस्तार गर्ने ।
- बस्वाला भेडाको in-situ तथा ex-situ संरक्षण, संवर्द्धन, प्रवर्द्धन र सदुपयोग गर्दै राष्ट्रियस्तरमा भेडा आनुवाँशिक जैविक विविधताको व्यवस्थापनमा सहयोग पुऱ्याउने ।
- नेपाल कृषि अनुसन्धान परिषद, विश्व विद्यालय तथा राष्ट्रिय तथा अन्तर्राष्ट्रिय निकायसँगको सहकार्यमा भेडा विकाससंग सम्बन्धित विभिन्न अध्ययन, अनुसन्धान तथा प्रविधि विस्तार गर्ने ।
- भेडा विकाससंग सम्बन्धित विषयहरूमा राष्ट्रिय पशुपन्छी स्रोत व्यवस्थापन तथा प्रवर्द्धन कार्यालयको समन्वयमा स्थानीय र प्रादेशिक तहसँग सहकार्य गर्ने ।
- राष्ट्रियस्तरमा भेडापालनका विविध पक्षहरूमा क्षमता अभिवृद्धिका लागि स्थलगत व्यवहारिक तालिम, गोष्ठी, सेमीनार लगायतका कार्यक्रमहरू संचालन गर्ने ।
- केन्द्र तथा वाह्य श्रोत विकास कार्यक्रम अन्तर्गत रहेका भेडाहरूको अभिलेखीकरण, तथ्यांक विश्लेषण तथा प्रकाशनका कार्यहरू गर्ने ।
- राष्ट्रियस्तरमा पशु आहारा सम्बन्धि नविनतम प्रविधिहरूको अनुसरण र विस्तार गर्ने ।
- घाँसका प्रजातिहरू तथा चरन खर्कको विकास र विस्तार गर्ने ।

२.६ घाँसेवाली अनुवाशिक स्रोत केन्द्र

रञ्जितपुर, सर्लाहीको Terms of Reference

पृष्ठभूमि:

नेपाल सरकार, कृषि तथा पशुपन्छी विकास मन्त्रालय, पशु सेवा विभाग, राष्ट्रिय पशुपन्छी स्रोत व्यवस्थापन तथा प्रवर्द्धन कार्यालय मातहत सञ्चालन हुने गरी घाँसेवाली आनुवाँशिक स्रोत केन्द्र रञ्जितपुर, सर्लाहीको स्थापना भएको हो । यस केन्द्रको प्रमुख उद्देश्य राष्ट्रियस्तरमा घाँसेवालीको आनुवाँशिक स्रोत संरक्षण, संवर्द्धन, प्रवर्द्धन र सदुपयोग गर्नु हो । घाँसेवाली विकाससंग सम्बन्धित प्रविधिको विकास र विस्तार गरी पशुजन्य पदार्थहरूको उत्पादकत्वमा वृद्धि ल्याई राष्ट्रियस्तरमा व्यवसायिकता अभिवृद्धीमा टेवा पुऱ्याउन घाँसेवाली आनुवाँशिक स्रोत केन्द्रको कार्य विस्तृतिकरण (Terms of reference) देहाय बमोजिम तयार गरिएको छ ।

उद्देश्यहरू:

- राष्ट्रियस्तरमा घाँसेवालीका विभिन्न प्रजातिहरू (हिउँदे, वर्षे, बहुवर्षे र डालेघाँस) को विकास, विस्तार र व्यवस्थापन गर्ने ।
- घाँसेवालीमा राष्ट्रिय तथा अन्तर्राष्ट्रियस्तरमा विकास भएका नविनतम प्रविधिहरूको अनुसरण गरी उपयुक्त प्रविधिहरूको विस्तार गर्ने ।
- सम्बद्ध निकायहरूसँगको सहकार्यमा उष्ण, उपोष्ण, शम-शितोष्ण र शितोष्ण घाँसका प्रजाति तथा चरन विकास सम्बन्धि प्रविधिको विकास र विस्तार गर्ने ।
- घाँसेवाली आनुवाँशिक स्रोतको संरक्षण, संवर्द्धन र सदुपयोग गर्ने ।

कार्य विस्तृतिकरण (Term of Reference)

- विभिन्न भौगोलिक क्षेत्रहरूमा राम्रोसंग फस्टाउने जातका हिउँदे, वर्षे, बहुवर्षे र डालेघाँसहरूको मूल विउ उत्पादन गर्ने ।
- नेपाल कृषि अनुसन्धान परिषद, विश्व विद्यालय तथा राष्ट्रिय तथा अन्तर्राष्ट्रिय निकायहरूसँगको सहकार्यमा घाँसेवाली विकाससंग सम्बन्धित विभिन्न अध्ययन, अनुसन्धान तथा प्रविधि विस्तार गर्ने ।
- घाँसेवाली विकासका नविनतम प्रविधिहरूको उपयोग गरी वाह्य स्रोत व्यवस्थापन तथा घाँसेवाली करार खेती कार्यक्रम सञ्चालन गर्ने ।
- घाँसको in-situ तथा ex-situ संरक्षण, संवर्द्धन, प्रवर्द्धन र सदुपयोग गर्दै राष्ट्रियस्तरमा घाँसेवाली आनुवाँशिक जैविक विविधताको व्यवस्थापनमा सहयोग पुऱ्याउने ।
- घाँसेवाली विकाससंग सम्बन्धित विषयहरूमा राष्ट्रिय पशुपन्छी स्रोत व्यवस्थापन तथा प्रवर्द्धन कार्यालयको समन्वयमा स्थानीय र प्रादेशिक तहसँग सहकार्य गर्ने ।
- राष्ट्रियस्तरमा घाँसेवालीका विविध पक्षहरूमा क्षमता अभिवृद्धिका लागि स्थलगत व्यावहारिक तालिम, गोष्ठी, सेमीनार लगायतका कार्यक्रमहरू संचालन गर्ने ।
- केन्द्र तथा वाह्य स्रोत विकास कार्यक्रम अन्तर्गत रहेका घाँसेवालीहरूको अभिलेखीकरण, तथ्यांक विश्लेषण तथा प्रकाशनका कार्यहरू गर्ने ।
- राष्ट्रियस्तरमा घाँसेवाली सम्बन्धि नविनतम प्रविधिहरूको अनुसरण र विस्तार गर्ने ।
- घाँसका विभिन्न प्रजातिहरूको विकास र विस्तार गर्ने ।
- घाँसेवाली विकासका विभिन्न कृयाकलापहरूको कार्यान्वयनमा राष्ट्रिय पशु आहारा तथा लाईभष्टक गुण व्यवस्थापन प्रयोगशालासँगको समन्वय र सहकार्यमा तदनुसृतका कार्यहरू गर्ने ।
- स्रोतकेन्द्रमा उत्पादित उप-पदार्थहरूको सदुपयोग गर्न र केन्द्र आसपासका पशुहरूमा नशल सुधार गर्न प्राकृतिक गर्भाधान सेवाको लागि राँगो, साँढे र वोका पालन गर्ने ।
- पशुहरूमा नशल सुधार गर्न कृत्रिम गर्भाधान सेवा निरन्तर गर्ने ।
- दुधमा आत्मनिर्भर कार्यक्रमका लागि तराई जर्सी गाईको न्यूविलयस हर्ड व्यवस्थापन गर्ने ।
- मासुमा आत्मनिर्भर कार्यक्रमका लागि वोयर बाखाको हर्ड व्यवस्थापन गर्ने ।

३. राष्ट्रिय पशुपन्छी स्रोत व्यवस्थापन तथा प्रबर्द्धन कार्यालय र मातहतका कार्यालयहरूको आ.व. २०७७/७८ को वार्षिक स्विकृत कार्यक्रम

नेपाल सरकार
कृषि तथा पशुपन्छी विकास मन्त्रालय

चालु खर्च अनुमानको सारांश

आर्थिक वर्ष : २०७७/७८ जिल्ला : ललितपुर
मन्त्रालय : कृषि तथा पशुपन्छी विकास मन्त्रालय कार्यालय कोड : ३१२०२३४०६
बजेट उपशीर्षक : ३१२०२१०३ पशुपन्छी स्रोत व्यवस्थापन तथा प्रबर्द्धन कार्यक्रम अन्तर्गत कार्यालय संख्या:
कार्यालय : राष्ट्रिय पशुपन्छी स्रोत व्यवस्थापन तथा प्रबर्द्धन कार्यालय ललितपुर, ललितपुर गरिवी न्यूनिकरण :
लैंगिक संकेत : अप्रत्यक्ष लाभ तटस्थ

(रु.हजारमा)

खर्च शीर्षक	पहिलो वर्ष				दोस्रो वर्ष	तेस्रो वर्ष	चालु आ वर्षको	
	नेपाल सरकार	वैदेशिक अनुदान	वैदेशिक ऋण	जम्मा	जम्मा	जम्मा	विनियोजन	६ महिनाको खर्च
२११११ पारिश्रमिक कर्मचारी	८९०९	०	०	८९०९	९०००	९०००	७४७८	
२११२१ पोशाक	१६०	०	०	१६०	१६०	१६०	१६०	
२११३२ महँगी भत्ता	३८४	०	०	३८४	३८४	३८४	३८४	
२११३९ अन्य भत्ता	३६	०	०	३६	०	०	४०	
२१२१३ योगदानमा आधारित बीमा कोष खर्च	७७	०	०	७७	०	०	९३	
२२१११ पानी तथा बिजुली	१३१	०	०	१३१	२१०	२१०	२०४	
२२११२ संचार महसुल	२८१	०	०	२८१	०	०	३४२	
२२२१२ इन्धन (कार्यालय प्रयोजन)	१५४२	०	०	१५४२	०	०	१५३४	
२२२१३ सवारी साधन मर्मत खर्च	७२०	०	०	७२०	७२०	७२०	७२०	
२२२१४ बिमा तथा नवीकरण खर्च	२२५	०	०	२२५	०	०	२२५	
२२२२१ मेशिनरी तथा औजार मर्मत सम्भार तथा सञ्चालन खर्च	२७०	०	०	२७०	०	०	२७०	
२२३११ मसलन्द तथा कार्यालय सामग्री	८४०	०	०	८४०	०	०	६५०	
२२३१४ इन्धन - अन्य प्रयोजन	१३४	०	०	१३४	६०	६०	५४	
२२४११ सेवा र परामर्श खर्च	४९११	०	०	४९११	०	०	०	
२२४१२ सूचना प्रणाली तथा सफ्टवेयर संचालन खर्च	२९०	०	०	२९०	०	०	७६	
२२४१३ करार सेवा शुल्क	५०६	०	०	५०६	०	०	०	
२२५१२ सीप विकास तथा जनचेतना तालिम तथा गोष्ठी सम्बन्धी खर्च	५००	०	०	५००	०	०	०	
२२५२२ कार्यक्रम खर्च	४५७४५	०	०	४५७४५	०	०	०	
२२६११ अनुगमन, मूल्यांकन खर्च	२७२३	०	०	२७२३	०	०	०	

नेपाल सरकार
कृषि तथा पशुपन्छी विकास मन्त्रालय

आर्थिक वर्ष : २०७७/७८ जिल्ला :
मन्त्रालय : कृषि तथा पशुपन्छी विकास मन्त्रालय कार्यालय कोड : ३१२०२३४०६
बजेट उपशीर्षक : ३१२०२१०३ पशुपन्छी स्रोत व्यवस्थापन तथा प्रबर्द्धन कार्यक्रम अन्तर्गत कार्यालय संख्या:
कार्यालय : राष्ट्रिय पशुपन्छी स्रोत व्यवस्थापन तथा प्रबर्द्धन कार्यालय ललितपुर, ललितपुर गरिवी न्यूनिकरण : तटस्थ
लैंगिक संकेत : अप्रत्यक्ष लाभ

(रु.हजारमा)

खर्च शीर्षक	पहिलो वर्ष				दोस्रो वर्ष	तेस्रो वर्ष	चालु आ वर्षको	
	नेपाल सरकार	वैदेशिक अनुदान	वैदेशिक ऋण	जम्मा	जम्मा	जम्मा	विनियोजन	दमहिनाको खर्च
२२६१२ भ्रमण खर्च	५३२	०	०	५३२	०	०	४२०	
२२७११ विविध खर्च	३६८	०	०	३६८	०	०	३६०	
जम्मा	६९२८४	०	०	६९२८४	१०५३४	१०५३४	१३०१०	०

नेपाल सरकार
कृषि तथा पशुपन्छी विकास मन्त्रालय

पूँजीगत खर्च अनुमानको सारांश

आर्थिक वर्ष : २०७७/७८ जिल्ला : ललितपुर
मन्त्रालय : कृषि तथा पशुपन्छी विकास मन्त्रालय कार्यालय कोड : ३१२०२३४०६
बजेट उपशीर्षक : ३१२०२१०३ पशुपन्छी स्रोत व्यवस्थापन तथा प्रबर्द्धन कार्यक्रम अन्तर्गत कार्यालय संख्या:
कार्यालय : राष्ट्रिय पशुपन्छी स्रोत व्यवस्थापन तथा प्रबर्द्धन कार्यालय ललितपुर, ललितपुर गरिवी न्यूनिकरण : तटस्थ
लैंगिक संकेत : अप्रत्यक्ष लाभ

(रु.हजारमा)

खर्च शीर्षक	पहिलो वर्ष				दोस्रो वर्ष	तेस्रो वर्ष	चालु आ वर्षको	
	नेपाल सरकार	वैदेशिक अनुदान	वैदेशिक ऋण	जम्मा	जम्मा	जम्मा	विनियोजन	दमहानाको खर्च
३११२२ मेशिनरी तथा औजार	१९००	०	०	१९००	०	०	०	०
जम्मा	१९००	०	०	१९००	०	०	०	०
कुल जम्मा :	७११८४	०	०	७११८४	१०५३४	१०५३४	१३०१०	०

बजेट फंड नं. ६.४.१
रा.बो.आ.प्र.नं. १
प्रान. नं. १/१२

वार्षिक विकास कार्यक्रम
बजेट तरुमांसंग सम्बन्धित आर्थिक प्रशासन नियम २०(१) बमोजिमको फारम

क्र. नं. २०७७/७८ कार्यक्रम / क्रियाकलाप कार्यकर्ता / क्रियाकलाप
बजेट उपपत्र नं. ३१०१/०३ ७११.८४ ७११.८४
समावेश: कृषि तथा पुनर्जडी विकास प्रकल्प
विभाग/ संस्था: पशु सेवा विभाग
कार्यक्रम / आवेदनको नाम पुष्पन्धी योत व्यवस्थान तथा प्रवर्द्धन कार्यक्रम
स्थान (का) जिला: रुद्रिच पुष्पन्धी योत व्यवस्थान तथा प्रवर्द्धन कार्यक्रम ललितपुर
कार्यक्रम शुरू भएको मिति: वि.सं.
कार्यक्रम शुरू हुने मिति: वि.सं.
आवेदन/ कार्यालय मुखको नाम: (का) वैश्विक १) प्रकाश २) रजुवाला
१०) आर्थिक बजेट (का) आर्थिक बजेट (का) ७११.८४ ७११.८४ ७११.८४
का) आर्थिक: १) नेपाल सरकार २) स्वयंसेवक विकास / संस्था: ३) अनुसन्धान: (का) वैश्विक
११) आवेदनको कुल लागत (का) आर्थिक: १) नेपाल सरकार २) स्वयंसेवक विकास / संस्था: ३) अनुसन्धान: (का) वैश्विक
१२) यत्न आ ब सम्बन्धी खर्च (का) (सोभै पुग्ने तथ्य अनुसार रहेको)

क्र. नं.	कार्यक्रम / क्रियाकलाप	खर्च शीर्षक	आयोजनाको कुल क्रियाकलापको	सम्पूर्ण कार्य मध्ये मात आ. नं. सम्मको		वर्षिक लागत		प्रथम चारमा		द्वितीय चारमा		तीस्रो चारमा		कैफियत									
				परिमार्ग	लगत	परिमार्ग	लगत	परिमार्ग	बजेट	परिमार्ग	बजेट	परिमार्ग	बजेट		परिमार्ग	बजेट							
१	२	३	४	५	६	७	८	९	१०	११	१२	१३	१४	१५	१६	१७	१८	१९	२०	२१	२२		
११.३.७.५	लगातार खरिद कार्यालय संवर्द्धन यन्त्र उपकरण तथा सौजन्य (अ) (आ)	संस्था	०	०	०	०	०	०	०	०	०	०	०	०	०	०	०	०	०	०	०	०	०
११.३.७.१३	Digital Display System कार्यालय संवर्द्धन यन्त्र उपकरण तथा सौजन्य (अ) (आ)	संस्था	०	०	०	०	०	०	०	०	०	०	०	०	०	०	०	०	०	०	०	०	०
११.३.७.३०	CC Camera With LED कार्यालय संवर्द्धन यन्त्र उपकरण तथा सौजन्य (अ) (आ)	संस्था	०	०	०	०	०	०	०	०	०	०	०	०	०	०	०	०	०	०	०	०	०
११.३.७.१४	कार्यालयको सफाई तथा अन्य स्थानमा आ. जुडानो कार्यालय संवर्द्धन यन्त्र उपकरण तथा सौजन्य (अ) (आ)	संस्था	०	०	०	०	०	०	०	०	०	०	०	०	०	०	०	०	०	०	०	०	०
११.३.७.१५	सोला र ईन्टरनेट सर्किट सर्किट कार्यालय संवर्द्धन यन्त्र उपकरण तथा सौजन्य (अ) (आ)	पटका	०	०	०	०	०	०	०	०	०	०	०	०	०	०	०	०	०	०	०	०	०
११.३.७.१६	Mailbox Projection (सोला) यन्त्र तथा उपकरण।	पटका	०	०	०	०	०	०	०	०	०	०	०	०	०	०	०	०	०	०	०	०	०
आ) लागू खर्च अनुमानित कार्यक्रमहरू																							
१.१.१.२४	द.स.आ. पौरोह (स्वाथी कर्मचारी)	व्यय	०	०	०	०	०	०	०	०	०	०	०	०	०	०	०	०	०	०	०	०	०
१.१.१.२६	कार्यालय सहयोगी (स्वाथी कर्मचारी)	व्यय	०	०	०	०	०	०	०	०	०	०	०	०	०	०	०	०	०	०	०	०	०
१.१.१.२०	रा.प.अ.प्र. (प्रा.स्वाथी कर्मचारी)	व्यय	०	०	०	०	०	०	०	०	०	०	०	०	०	०	०	०	०	०	०	०	०
१.१.१.२१	रा.प.अ.प्र. (प्रा.स्वाथी कर्मचारी)	व्यय	०	०	०	०	०	०	०	०	०	०	०	०	०	०	०	०	०	०	०	०	०
१.१.१.२३	रा.प.अ.प्र. (प्रा.स्वाथी कर्मचारी)	व्यय	०	०	०	०	०	०	०	०	०	०	०	०	०	०	०	०	०	०	०	०	०
१.१.१.२६	रा.प.अ.प्र. (प्रा.स्वाथी कर्मचारी)	व्यय	०	०	०	०	०	०	०	०	०	०	०	०	०	०	०	०	०	०	०	०	०
१.१.१.२०	रा.प.अ.प्र. (प्रा.स्वाथी कर्मचारी)	व्यय	०	०	०	०	०	०	०	०	०	०	०	०	०	०	०	०	०	०	०	०	०
१.१.१.२०	रा.प.अ.प्र. (प्रा.स्वाथी कर्मचारी)	व्यय	०	०	०	०	०	०	०	०	०	०	०	०	०	०	०	०	०	०	०	०	०
१.१.१.२०	रा.प.अ.प्र. (प्रा.स्वाथी कर्मचारी)	व्यय	०	०	०	०	०	०	०	०	०	०	०	०	०	०	०	०	०	०	०	०	०
१.१.१.२०	रा.प.अ.प्र. (प्रा.स्वाथी कर्मचारी)	व्यय	०	०	०	०	०	०	०	०	०	०	०	०	०	०	०	०	०	०	०	०	०
१.१.१.२०	रा.प.अ.प्र. (प्रा.स्वाथी कर्मचारी)	व्यय	०	०	०	०	०	०	०	०	०	०	०	०	०	०	०	०	०	०	०	०	०
१.१.१.२०	रा.प.अ.प्र. (प्रा.स्वाथी कर्मचारी)	व्यय	०	०	०	०	०	०	०	०	०	०	०	०	०	०	०	०	०	०	०	०	०

**वार्षिक विकास कार्यक्रम
बजेट तर्जुमासंग सम्बन्धित आर्थिक प्रशासन नियम २०११ बमोजिमको फारम**

क्र. सं.	कार्यक्रम / विद्यालय	वर्षा शीर्षक	ड्रकार्ड	अव्ययनाको ड्रग त्रियाकलापको		सम्पूर्ण कार्य मध्ये गत आ. व. सम्झना		वार्षिक लक्ष्य		प्रथम वार्षिक		दोस्रो वार्षिक		तेस्रो वार्षिक								
				भा. सं.	भा. सं.	भा. सं.	भा. सं.	भा. सं.	भा. सं.	भा. सं.	भा. सं.	भा. सं.	भा. सं.	भा. सं.	भा. सं.							
१	२			५	६	७	८	९	१०	११	१२	१३	१४	१५	१६	१७	१८	१९	२०	२१	२२	
२.१.१.१	योगदानमा आधारित बीमा कोष खर्च		जमा						१६	०.११	०.७७	१६	०.२६	०.२६	१६	०.०४	०.२६	१६	०.०४	०.२६	१६	०.२६
२.१.१.१	घराको मसुला/घासको मसुला		पटक						४.२	०.०४	०.२४	४	०.०४	०.०४	४	०.०४	०.०४	४	०.०४	०.०४	४	०.०४
२.१.२.१	विद्युत मशुराल/विद्युती मसुराल		पटक						१२	०.०६	०.४६	१२	०.०६	०.०६	१२	०.०६	०.०६	१२	०.०६	०.०६	१२	०.०६
२.१.२.१	जासको तिरुने पानी/तिरुने पानी		जास						२२०	०.४६	०.४६	२२०	०.४६	०.४६	२२०	०.४६	०.४६	२२०	०.४६	०.४६	२२०	०.४६
२.१.६.२	सुचना अधिकार/महाक टेलिकोम टेलिकोम खर्च/टेलिकोम मसुला		रु.						४	०.०१	०.०६	४	०.०१	०	४	०.०१	०	४	०.०१	०	४	०.०१
२.१.६.६	सह सवित्र सकार सुविधा/टेलिकोम मसुला		महिना						१	०.०२	०.१२	१	०.०१	०.०१	१	०.०१	०.०१	१	०.०१	०.०१	१	०.०१
२.१.६.६	इन्टरनेट मशुराल/टेलिकोम मसुला		महिना						१०	०.१७	१.२	१०	०.०६	०.०६	१०	०.०६	०.०६	१०	०.०६	०.०६	१०	०.०६
२.१.६.१४	टेलिकोम/ फ्याक्स/टेलिकोम मसुला		महिना						१२	०.२	१.२	१२	०.२	०.२	१२	०.२	०.२	१२	०.२	०.२	१२	०.२
२.२.२.११	मोटार/इन्जिनको लागि पेट्रोल/इन्जिन कार्यालय प्रयोजन		सीटर						१४४०	०.६२	१.४६	१२	०.६६	१.२	०.६६	१.२	०.६६	१.२	०.६६	१.२	०.६६	१.२
२.२.२.३३	गाडी/मोटार/इन्जिनको लागि सोभिय, पिपर आयल, ड्रेक आयल, आदि/इन्जिन कार्यालय प्रयोजन		सीटर						६७५	०.७७	०.७७	२२	०.०६	०.१६	२२	०.०६	०.१६	२२	०.०६	०.१६	२२	०.०६
२.२.२.३६	चार पहरो सवारी साधनको लागि डिजेल/इन्जिन कार्यालय प्रयोजन		सीटर						२३४०	०.३६	२.४	७२०	०.११	०.६	७२०	०.१३	०.६	७२०	०.१३	०.६	७२०	०.१३
२.२.२.५०	कार्यक्रम संचालन तथा अनुगमन कार्यको लागि ईन्जिन/इन्जिन कार्यालय प्रयोजन		सीटर						१०२००	१.४२	१०.६	३६००	०.४१	३.६	३६००	०.४१	३.६	३६००	०.४१	३.६	३६००	०.४१
२.२.३.२	रबी/इन्जिन- अन्य प्रयोजन		सबल						३६	०.०६	०.४४	१२	०.०६	०.१६	१२	०.०६	०.१६	१२	०.०६	०.१६	१२	०.०६
२.२.३.१६	इन्भर्टर तथा सेलाकोको लागि ब्याट्री/इन्जिन अन्य प्रयोजन/इन्जिन- अन्य प्रयोजन		सबल						२	०.११	०.६	१	०.०६	०.४	१	०.०६	०.४	१	०.०६	०.४	१	०.०६
२.२.३.३	दुई पहरो सवारी साधन समेत खास/सवारी साधन मर्मत		बट						१२	०.१७	१.२	१२	०.०६	०.४	१२	०.०६	०.४	१२	०.०६	०.४	१२	०.०६
२.२.३.११	चार पहरो सवारी साधन मर्मत/सवारी साधन मर्मत		बट						६	०.६४	६	६	०.३६	६	०.३६	६	०.३६	६	०.३६	६	०.३६	६
२.२.३.४	सम्प लगाव/क्याभो अन्व मेसीनरी औजार मर्मत/सवारी साधन औजार मर्मत सम्भार तथा सञ्चालन खर्च		पटक						३	०.१७	१.२	१	०.०६	०.४	१	०.०६	०.४	१	०.०६	०.४	१	०.०६
२.३.२.१	कम्प्युटर फोटोकपी प्रिन्टर तस्कार फ्याक्स सम्पादन मेलिनी मर्मत सम्भार तथा सञ्चालन खर्च		पटक						१४	०.२१	१.४	४	०.०७	०.४	४	०.०७	०.४	४	०.०७	०.४	४	०.०७
२.४.१.४	कार्यालयको लागि प्रिन्टिन्ग/टोपर तथा अन्य		पटक/सबल						३६	०.७६	४.४	१२	०.२४	१.६	१२	०.२४	१.६	१२	०.२४	१.६	१२	०.२४
२.४.१.४	मालसामान/कार्यालय मसाल/संमान खर्च		पटक/सबल						३	०.४२	३	१	०.१४	१	०.१४	१	०.१४	१	०.१४	१	०.१४	१
२.४.१.५०	च्याइङ्ग हेरिचार्जको लागि करारमा व्यवस्थापक १ र मोटारला ४ जनाको त्रियुती (सुनाइमा स्थापित च्याइङ्ग सौरकेन्द्र संचालन तथा व्यवस्थापन कार्यक्रम - च्याइङ्ग सौरकेन्द्र ३००/१/डिप/डी/तथा जंचेइङ्ग)		जमा						४	१.६४	११.६४	४	०.१४	४	०.१४	४	०.१४	४	०.१४	४	०.१४	४
२.४.३.३.४७	डोलेन च्याइङ्ग, स्मार्टी मेरी, १०डोलेना हेलीकोप्टर आन्वमेन्टर कार्यक्रम सम्बन्धी प्राविधिक सामाजिक परिचालक द्वारा समूह समिति परिचालन, प्रविधिक सहयोग, तथ्यांक तथा मासिक प्रतिनि संचालन कार्यक्रम/संचालन र पूर्ण गर्ने/अन्व)		जमा						१२	४.२६	३७.४२	१२	१.६४	१२	१.६४	१२	१.६४	१२	१.६४	१२	१.६४	१२
२.४.४.७	नेव गेट अग्र/इन्जिन/र/उपान गर्ने/अन्व)		पटक						१	०.०७	०.४	१	०.०७	०.४	१	०.०७	०.४	१	०.०७	०.४	१	०.०७
२.४.६.१४	फार्मेरको तथ्यांक श्रृंखला/अधिक र्ने तवर भएको सस्टेबल नविका तथा संचालन/नियमित साधार खर्च		पटक						१	०.३६	२.४	१	०.३६	२.४	१	०.३६	२.४	१	०.३६	२.४	१	०.३६
२.५.७.१४	सवारी बालक करारमा निवेद्युक्ति करार		सबल						३	०.७१	४.०६	३	०.२१	१.४	३	०.२१	१.४	३	०.२१	१.४	३	०.२१
२.६.६.४.७	पुर्णपान सम्बन्धी नविकन प्रविधि विकास तथा निम्नर सम्बन्धमा नाके/विश्विद्यालय संकेत कार्यक्रम/सरोकारवालाहरु विच राष्ट्रियस्तरमा अन्तिकमा गोठी कार्यक्रम/रोटि तथा कार्यवाही		पटक						४	०.७	४	४	०.७	४	४	०.७	४	४	०.७	४	४	०.७
२.७.१.६.१७	कार्यालय तथा शोककेन्द्रको बजेट तर्जुमा तथा प्रगती समिक्षा		पटक						२	०.२६	२	०	०	०	२	०	०	२	०	०	२	०.३६

वार्षिक विकास कार्यक्रम
बजेट तर्जुमासंग सम्बन्धित आर्थिक प्रशासन नियम २०(१) बमोजिमको फारम

क्र.सं.	कार्यक्रम / विवरण	खर्च शीर्षक	प्रकार			सम्पूर्ण कार्य मध्ये गत आ. व. सम्मको			वार्षिक तथ्य			प्रथम वार्षिक			द्वितीय वार्षिक			केन्द्रिय			
			परिमाणु	भार	लागत	परिमाणु	भार	लागत	भार	परिमाणु	भार	क्युबेट	भार	परिमाणु	भार	क्युबेट	भार		परिमाणु	भार	क्युबेट
१	२	३	४	५	६	७	८	९	१०	११	१२	१३	१४	१५	१६	१७	१८	१९	२०	२१	२२
	पशु स्वास्थ्य, आहार तथा प्रजननको लागि उन्नत नसका सेवा विवरण समावेश कार्यक्रम	पट्टा	०	०	०	०	०	०	१०	७०२	४०	१०	१०	१०	१०	१०	४२१	३०	१०	१०	१०
	२.७.१.६.६.१.३ खोर सुधारमा खर्च गर्ने	सक्य	०	०	०	०	०	०	२०००	१६०४	१००	०	०	०	२०००	१६०४	१००	०	०	०	०
	२.७.१.६.६.१.३ म्यादीनी चोरी प्रवर्द्धन कार्यक्रम प्रलोभन(पशुपन्थी विकास कार्यक्रम)	पट्टा/सक्य	०	०	०	०	०	०	१	१.३१	९.३४	०	०	०	१	१.३१	९.३४	०	०	०	०
	२.७.१.६.६.१.३ डोलपमा च्याङ्गा संरक्षण कार्यक्रम प्रलोभन(पशुपन्थी विकास कार्यक्रम)	पट्टा/सक्य	०	०	०	०	०	०	१	०.२१	१.४	१	१	०.०७	०.४	१	०.०७	०.४	१	०.०७	०.४
	२.७.१.६.६.१.३ प्रदेश तथा स्थानिय तहस्तोका समन्वयमा व्यवसायिक पशुपन्थी प्रोडिउ गर्ने(पशुपन्थी विकास कार्यक्रम)	पट्टा	०	०	०	०	०	०	१	०.७	४	१	१	०.७	४	०	०	०	०	०	०
	२.७.१.६.६.१.६ प्रशु तथा स्थानिय तहस्तोका समन्वयमा व्यवसायिक पशुपन्थी प्रोडिउ गर्ने(पशुपन्थी विकास कार्यक्रम)	पट्टा	०	०	०	०	०	०	१	०.७	४	१	१	०.७	४	१	०.७	४	१	०.७	४
	२.७.१.६.६.१.६ प्रशु तथा स्थानिय तहस्तोका समन्वयमा व्यवसायिक पशुपन्थी प्रोडिउ गर्ने(पशुपन्थी विकास कार्यक्रम)	पट्टा	०	०	०	०	०	०	१	२.११	१४	०	०	२.११	१४	०	२.११	१४	०	२.११	१४
	२.७.१.६.६.१.६ प्रशु तथा स्थानिय तहस्तोका समन्वयमा व्यवसायिक पशुपन्थी प्रोडिउ गर्ने(पशुपन्थी विकास कार्यक्रम)	पट्टा	०	०	०	०	०	०	१	२.११	१४	०	०	२.११	१४	०	२.११	१४	०	२.११	१४
	२.७.१.६.६.१.६ प्रशु तथा स्थानिय तहस्तोका समन्वयमा व्यवसायिक पशुपन्थी प्रोडिउ गर्ने(पशुपन्थी विकास कार्यक्रम)	पट्टा	०	०	०	०	०	०	१	२.४१	२४	०	०	२.४१	२४	०	२.४१	२४	०	२.४१	२४
	२.७.१.६.६.१.६ सुसलीमा सुशु श्रुत केन्द्र स्थापना कार्यक्रम(पशुपन्थी विकास कार्यक्रम)	पट्टा	०	०	०	०	०	०	१	११.९४	६४	१	१	११.९४	६४	०	०	०	०	०	०
	२.६.१.२०१ आनुवांशिक स्रोतकेन्द्रबाट सञ्चालित कार्यक्रमहरुको नियमित अनुगमन मूल्याङ्कन तथा सुधोषणा(अनुगमन मूल्याङ्कन तथा कार्यक्रम कार्यान्वयन भरण खर्च)	पट्टा	०	०	०	०	०	०	२०	०.६४	६.०६	४	०.२१	१.४२	१०	०.४३	३.०३	४	०.२१	१.४२	१०
	२.६.१.२०२ निवि तथा मासुपशु स्रोतकेन्द्र स्तरमा सञ्चालित पशुपन्थी स्रोतकेन्द्र/फार्महरुको अनुगमन मूल्याङ्कन(अनुगमन मूल्याङ्कन तथा कार्यक्रम कार्यान्वयन भरण खर्च)	पट्टा	०	०	०	०	०	०	४०	०.९६	७	१६	०.२६	२	१६	०.२६	२	१६	०.२६	२	१६
	२.६.१.२०३ आत्मनिर्भरताको लागि खरी सेवा उत्पादन तथा बजारिकरण कार्यक्रमको अनुगमन मूल्याङ्कन(अनुगमन मूल्याङ्कन तथा कार्यक्रम कार्यान्वयन भरण खर्च)	पट्टा	०	०	०	०	०	०	२०	०.६३	४.६६	४	०.२१	१.४०	१०	०.४१	२.४१	४	०.२१	१.४०	१०
	२.६.१.३२४ डोलपमा च्याङ्गा स्रोतकेन्द्र कार्यक्रमको अनुगमन मूल्याङ्कन(अनुगमन मूल्याङ्कन तथा कार्यक्रम कार्यान्वयन भरण खर्च)	पट्टा	०	०	०	०	०	०	३	०.२४	१.६६	१	०.०६	०.४६	१	०.०६	०.४६	१	०.०६	०.४६	१
	२.६.१.३२६ म्यादीनी चोरी स्रोतकेन्द्र कार्यक्रमको अनुगमन मूल्याङ्कन(अनुगमन मूल्याङ्कन तथा कार्यक्रम कार्यान्वयन भरण खर्च)	पट्टा	०	०	०	०	०	०	४	०.१६	१.२४	१	०.०७	०.३४	३	०.११	०.७४	१	०.०७	०.३४	३
	२.६.१.४०३ ग्रामिण खुशुवा प्रवर्द्धन कार्यक्रम सञ्चालनका लागि अनुगमन मूल्याङ्कन(अनुगमन मूल्याङ्कन तथा कार्यक्रम कार्यान्वयन भरण खर्च)	पट्टा	०	०	०	०	०	०	६	०.२४	१.६६	२	०.०६	०.४६	२	०.०६	०.४६	२	०.०६	०.४६	२
	२.६.१.४०४ म्यादीनी चोरी स्रोतकेन्द्र कार्यक्रमको अनुगमन मूल्याङ्कन(अनुगमन मूल्याङ्कन तथा कार्यक्रम कार्यान्वयन भरण खर्च)	पट्टा	०	०	०	०	०	०	३४	०.४३	३.६६	१०	०.१३	०.९	३०	०.२४	१.६३	१०	०.१३	०.९	३०
	२.६.२.०१ स्थानिय तहस्तोकाको समन्वयमा सञ्चालन हुने कार्यक्रमहरुको अनुगमन मूल्याङ्कन(अनुगमन मूल्याङ्कन तथा कार्यक्रम कार्यान्वयन भरण खर्च)	पट्टा	०	०	०	०	०	०	२०	०.७४	४.३२	४	०.१४	१	१०	०.२१	१.४	१०	०.१४	१	१०
	२.६.१.३ बीमा सवारी साधन(बीमा सार्वजनिक सम्पत्ति)	सक्य	०	०	०	०	०	०	१४	०.३३	२.२४	१४	०.३३	२.२४	०	०.३३	२.२४	०	०.३३	२.२४	०
	२.६.१.४ कार्यालयमा दैनिक नियोजन खर्च तथा अरु अरु आउने विविध खर्च(नियोजन खर्च)	मिति	०	०	०	०	०	०	१२	०.४३	३.६६	४	०.१४	१.२	४	०.१४	१.२	४	०.१४	१.२	४

ख) यहाँ खर्च कार्यक्रमको क्रमा:

**वार्षिक विकास कार्यक्रम
बजेट तर्जुमासंग सम्बन्धित आर्थिक प्रशासन नियम २०(१) बमोजिमको फारम**

क्र. नं.	कार्यक्रम /क्रियाकलाप	खर्च शीर्षक	दुवर्ग	आयोजनाको कुल क्रियाकलापको		सम्पूर्ण कार्य मध्ये रात आ. व. सम्मको		वर्षिक लक्ष्य		प्रथम त्रैमासिक		दोस्रो त्रैमासिक		तेस्रो त्रैमासिक		कैफियत									
				भार	लागत	भार	लागत	भार	लागत	भार	लागत	भार	लागत	भार	लागत		भार	लागत							
१	२		३	४	५	६	७	८	९	१०	११	१२	१३	१४	१५	१६	१७	१८	१९	२०	२१	२२			
कुल काममा खर्च																									
लापर गएको नाम रात र इतलखतः																									
मिति :																									
लापर गएको नाम रात र इतलखतः																									
मिति :																									

प्रमाणित गरेको नाम/रात र इतलखतः

मिति :

आयोजना/कार्यालय प्रमुखको इतलखतः

मिति :

नेपाल सरकार
कृषि तथा पशुपन्छी विकास मन्त्रालय

चालु खर्च अनुमानको सारांश

आर्थिक वर्ष :	२०७७/७८	जिल्ला :	दोलखा
मन्त्रालय :	कृषि तथा पशुपन्छी विकास मन्त्रालय	कार्यालय कोड :	३१२०२२३०१
बजेट उपशीर्षक :	३१२०२१०३ पशुपन्छी स्रोत व्यवस्थापन तथा प्रवर्द्धन कार्यक्रम	अन्तर्गत कार्यालय संख्या:	
कार्यालय :	गाई आनुवंशिक स्रोत केन्द्र दोलखा, दोलखा	गरिबी न्यूनिकरण :	तटस्थ
लैंगिक संकेत :	अप्रत्यक्ष लाभ		

(रु. हजारमा)

खर्च शीर्षक	पहिलो वर्ष				दोस्रो वर्ष	तेस्रो वर्ष	चालु वा वर्षको	
	नेपाल सरकार	वैदेशिक अनुदान	वैदेशिक ऋण	जम्मा	जम्मा	जम्मा	विनियोजन	६ महिनाको खर्च
२११११ पारिश्रमिक कर्मचारी	४७१५	०	०	४७१५	०	०	१४६२	
२११२१ पोशाक	९०	०	०	९०	०	०	०	
२११३१ स्थानीय भत्ता	१३०	०	०	१३०	०	०	१८०	
२११३२ महंगी भत्ता	२४०	०	०	२४०	०	०	०	
२११३९ अन्य भत्ता	९५	०	०	९५	०	०	८४	
२१२१३ योगदानमा आधारित बीमा कोष खर्च	४८	०	०	४८	०	०	४८	
२२१११ पानी तथा बिजुली	५१८	०	०	५१८	०	०	४९३	
२२११२ संचार महसुल	१८३	०	०	१८३	०	०	१०८	
२२२१२ इन्धन (कार्यालय प्रयोजन)	४१४	०	०	४१४	०	०	१४४	
२२२१३ सवारी साधन मर्मत खर्च	४४०	०	०	४४०	०	०	६३०	
२२२१४ बिमा तथा नवीकरण खर्च	१९८	०	०	१९८	०	०	१९८	
२२२२१ मेशिनरी तथा औजार मर्मत सम्भार तथा सञ्चालन खर्च	१२४	०	०	१२४	०	०	०	
२२२३१ निर्मित सार्वजनिक सम्पत्तिको मर्मत सम्भार खर्च	६००	०	०	६००	०	०	०	
२२३११ मसलन्द तथा कार्यालय सामग्री	१८०	०	०	१८०	०	०	१४४	
२२३१४ इन्धन - अन्य प्रयोजन	१५४	०	०	१५४	०	०	१३६	
२२३१५ पत्रपत्रिका, छपाई तथा सूचना प्रकाशन खर्च	१००	०	०	१००	०	०	५०	
२२४११ सेवा र परामर्श खर्च	५२८	०	०	५२८	०	०	०	
२२४१२ सूचना प्रणाली तथा सफ्टवेयर संचालन खर्च	३०	०	०	३०	०	०	२४	
२२४१३ करार सेवा शुल्क	२९६	०	०	२९६	०	०	२५१	
२२५१२ सीप विकास तथा जनचेतना	३७०	०	०	३७०	०	०	३२०	

नेपाल सरकार
कृषि तथा पशुपन्छी विकास मन्त्रालय

वार्षिक वर्ष : २०७७/७८ जिल्ला :
मन्त्रालय : कृषि तथा पशुपन्छी विकास मन्त्रालय
बजेट उपशीर्षक : ३१२०२१०३ पशुपन्छी स्रोत व्यवस्थापन तथा प्रवर्द्धन कार्यक्रम कार्यालय कोड : ३१२०२२३०१
कार्यालय : गाई आनुवांशिक स्रोत केन्द्र दोलखा, दोलखा अन्तर्गत कार्यालय संख्या:
लैंगिक संकेत : अप्रत्यक्ष लाभ गरिवी न्यूनिकरण : तटस्थ

(रु. हजारमा)

खर्च शीर्षक	पहिलो वर्ष				दोस्रो वर्ष	तेस्रो वर्ष	चालु आ वर्षको	
	नेपाल सरकार	वैदेशिक अनुदान	वैदेशिक ऋण	जम्मा	जम्मा	जम्मा	विनियोजन	६ महिनाको खर्च
तालिम तथा गोष्ठी सम्बन्धी खर्च								
२२५२१ उत्पादन सामग्री / सेवा खर्च	१४९५०	०	०	१४९५०	०	०	२८८०	
२२५२२ कार्यक्रम खर्च	४०७५	०	०	४०७५	०	०	१७९७	
२२६११ अनुगमन, मूल्यांकन खर्च	३६०	०	०	३६०	०	०	३००	
२२६१२ भ्रमण खर्च	२७०	०	०	२७०	०	०	९९	
२२७११ विविध खर्च	१५०	०	०	१५०	०	०	१५०	
२७२१३ औषधी खरिद खर्च	४००	०	०	४००	०	०	०	
जम्मा	२९६५८	०	०	२९६५८	०	०	९४९८	०

नेपाल सरकार
कृषि तथा पशुपन्छी विकास मन्त्रालय

पूँजीगत खर्च अनुमानको सारांश

आर्थिक वर्ष : २०७७/७८ जिल्ला : दोलखा
मन्त्रालय : कृषि तथा पशुपन्छी विकास मन्त्रालय
बजेट उपशीर्षक : ३१२०२१०३ पशुपन्छी स्रोत व्यवस्थापन तथा प्रवर्द्धन कार्यक्रम कार्यालय कोड : ३१२०२२३०१
कार्यालय : गाई आनुवांशिक स्रोत केन्द्र दोलखा, दोलखा अन्तर्गत कार्यालय संख्या:
लैंगिक संकेत : अप्रत्यक्ष लाभ गरिबी न्यूनिकरण : तटस्थ

(रु.हजारमा)

खर्च शीर्षक	पहिलो वर्ष				दोस्रो वर्ष	तेस्रो वर्ष	चालु आ वर्षको	
	नेपाल सरकार	वैदेशिक अनुदान	वैदेशिक ऋण	जम्मा	जम्मा	जम्मा	विनियोजन	६ महिनाको खर्च
३१११२ गैर आवासिय भवन निर्माण/खरिद	२०२००	०	०	२०२००	०	०	०	०
३११२२ मेशिनरी तथा औजार	७५०	०	०	७५०	०	०	०	०
३११२३ फर्निचर तथा फिक्चर्स	१००	०	०	१००	०	०	०	०
३११३१ पशुधन तथा बागवानी विकास खर्च	९००	०	०	९००	०	०	०	०
३११५६ खानेपानी संरचना निर्माण	५००	०	०	५००	०	०	०	०
३११५९ अन्य सार्वजनिक निर्माण	१०००	०	०	१०००	०	०	०	०
३११७१ पूँजीगत सुधार खर्च सार्वजनिक निर्माण	५५०	०	०	५५०	०	०	०	०
जम्मा	२४०००	०	०	२४०००	०	०	०	०
कुल जम्मा :	५३६५८	०	०	५३६५८	०	०	९४९८	०

वार्षिक विकास कार्यक्रम
बजेट तथुमांसग सम्बन्धित आर्थिक प्रशासन नियम २०(१) बमोजिमको फारम

पुस्को संशोधन

१० आर्थिक बजेट (रु): ५३६.५८
क) आर्थिक : १) नेपाल सरकार

५३६.५८

२) स्थानीय विकास / संस्था :
३) जलसम्पत्तिका :

(डा) क्षेत्रीय :

बुधन

गार्ड शुद्धीकरण तथा प्रदूषण नियन्त्रण

स्वयं-सहायता समूहको लागि : गार्ड शुद्धीकरण सेना केन्द्र देउडा

बायोमैस गैर फलको सिउने : सिउने

बायोमैस गैर हुने सिउने : सिउने

बायोमैस/ बायोमैस प्रयुक्तको गार्ड : गार्ड

१२) गार्ड आरू इन्भेस्टमेन्ट (रु) (संस्थागत तथुमांसग सम्बन्धित)

(क) आर्थिक : १) नेपाल सरकार

२) स्थानीय विकास / संस्था :
३) जलसम्पत्तिका :

(डा) क्षेत्रीय :

बुधन

२) बुधन :

रु. लाखमा

क्र. सं.	कार्यक्रम / विवरण	वर्षाई	आयोजनाको कुल व्यय (रु.मा)		सम्पूर्ण कार्य मध्ये गत आ. व. सम्मको		वार्षिक तथुमांसग		प्रथम वार्षिक		द्वितीय वार्षिक		कुल											
			आर	अ	आर	अ	आर	अ	आर	अ	आर	अ		आर	अ									
१	२	३	४	५	६	७	८	९	१०	११	१२	१३	१४	१५	१६	१७	१८	१९	२०	२१	२२			
आ) पूर्वीतर्फ	अर्थिक कार्यक्रमहरू																							
१.१.१.२.३.७७	अधुना प्रयोगमा आउने सम्पन्न गर्ने (भवन निर्माण)	३१११२	०	०	०	०	०	०	०	५.५	३३	३३	०	०	०	३.५	१.५	१.५	३.५	३.५	३.५	३.५	३.५	३.५
१.१.१.२.३.७८	गार्डको गेट निर्माण गर्ने (भवन निर्माण)	३१११२	०	०	०	०	०	०	०	१६.९९	८०	८०	०	०	०	५.५	३.०	३.०	५.५	५.५	५.५	५.५	५.५	५.५
१.१.२.३.७९	बोल्डोको खोर निर्माण (भवन निर्माण)	३१११२	०	०	०	०	०	०	०	१५.९९	८०	८०	०	०	०	५.५	३.०	३.०	५.५	५.५	५.५	५.५	५.५	५.५
१.१.२.३.८०	बिन्दोको अधुना गेट सम्पन्न गर्ने (भवन निर्माण)	३१११२	०	०	०	०	०	०	०	३.७३	२०	२०	०	०	०	३.७	१.५	१.५	३.७	३.७	३.७	३.७	३.७	३.७
१.१.२.३.८१	पावर ट्रांसमिटर (कार्यालय संजालसमा सम्बन्धी यन्त्र, उपकरण तथा मेचीन औजार)	३११२२	०	०	०	०	०	०	०	०.५७	३.५	३.५	०	०	०	०.५	३.५	३.५	०	०	०	०	०	०
१.१.२.३.८२	मिडिया मोडम खरेद जडान तथा संचालन (कार्यालय संचालनमा)	३११२२	०	०	०	०	०	०	०	०.९३	५	५	०	०	०	०.९	५	५	०	०	०	०	०	०
१.१.२.३.८३	भाडो गेटमा गार्डको लागि स्क्वैड पानीको आपूर्ति (खानेपानी तथा अर्थिक)	३११२५	०	०	०	०	०	०	०	०.९३	५	५	०	०	०	०.९	५	५	०	०	०	०	०	०
१.१.२.३.८४	गार्डको खोर निर्माण (भवन निर्माण)	३११२५	०	०	०	०	०	०	०	१.८६	१०	१०	०	०	०	१.८	१०	१०	०	०	०	०	०	०
१.१.२.३.८५	गार्डको खोर निर्माण (भवन निर्माण)	३११७१	०	०	०	०	०	०	०	०.५७	३.५	३.५	०	०	०	०.५	३.५	३.५	०	०	०	०	०	०
१.१.२.३.८६	बदन तथा बर्तनको लोडरको मर्मत (अर्थिक)	३११७१	०	०	०	०	०	०	०	०.५६	३	३	०	०	०	०.५	३	३	०	०	०	०	०	०
१.१.२.३.८७	गार्डको खोर निर्माण (भवन निर्माण)	३११३१	०	०	०	०	०	०	०	१.६८	९	९	०	०	०	१.६	९	९	०	०	०	०	०	०
१.१.२.३.८८	कार्यालय तथा प्रयोगशालाको लागि विभिन्न फर्निचर (कार्यालयको लागि फर्निचर, फर्निचर)	३११३३	०	०	०	०	०	०	०	०.९९	९	९	०	०	०	०.९	९	९	०	०	०	०	०	०
का) पूर्वीतर्फ	अर्थिक कार्यक्रमहरू																							
१.१.३.३	रा.प्र. द्वितीय (स्वायत्त) कर्मचारी	२११११	०	०	०	०	०	०	०	१.३२	७.५	७.५	०	०	०	१.३	७.५	७.५	०	०	०	०	०	०
१.१.३.४	रा.प्र. तृतीय (स्वायत्त) कर्मचारी	२११११	०	०	०	०	०	०	०	१.३२	७.५	७.५	०	०	०	१.३	७.५	७.५	०	०	०	०	०	०
१.१.३.५	रा.प्र. चौथो (स्वायत्त) कर्मचारी	२११११	०	०	०	०	०	०	०	१.३२	७.५	७.५	०	०	०	१.३	७.५	७.५	०	०	०	०	०	०
१.१.३.६	रा.प्र. अन्तर्गत (स्वायत्त) कर्मचारी	२११११	०	०	०	०	०	०	०	१.३२	७.५	७.५	०	०	०	१.३	७.५	७.५	०	०	०	०	०	०
१.१.३.७	रा.प्र. अन्तर्गत (स्वायत्त) कर्मचारी	२११११	०	०	०	०	०	०	०	१.३२	७.५	७.५	०	०	०	१.३	७.५	७.५	०	०	०	०	०	०
१.१.३.८	ह.स.चा. पौरो (स्वायत्त) कर्मचारी	२११११	०	०	०	०	०	०	०	१.६८	९	९	०	०	०	१.६	९	९	०	०	०	०	०	०
१.१.३.९	का. स. पौरो (स्वायत्त) कर्मचारी	२११११	०	०	०	०	०	०	०	१.६८	९	९	०	०	०	१.६	९	९	०	०	०	०	०	०

वार्षिक विकास कार्यक्रम बजेट तर्जुमासंग सम्बन्धित आर्थिक प्रशासन नियम २०(१) बमोजिमको फारम

क्र. नं.	कार्यक्रम / विनियमन	खर्च शीर्षक	श्रवणजमाको कुल क्रियाकलापको			सम्पूर्ण कार्य मध्ये गत आ. व. सम्बन्धी			आर्थिक तथ्य			प्रथम चैम्बलिक			दोस्रो चैम्बलिक			तेस्रो चैम्बलिक			केमिन्स	
			परिमाण	भार	लागत	परिमाण	भार	लागत	परिमाण	भार	खर्च	भार	खर्च	परिमाण	भार	खर्च	परिमाण	भार	खर्च	परिमाण		भार
१	२		५	५	६	७	८	९	१०	११	१२	१३	१४	१५	१६	१७	१८	१९	२०	२१	२२	
२.७.१८.२१०	राई बाँसको बीउ उत्पादन (संकलन, प्रसोधन, भण्डारण/पशुपन्थी विकास कार्यक्रम)	के. जी.	०	०	०	०	०	०	०	०	०	०	०	०	०	०	०	०	०	०	०	०
२.७.१८.२११	पशुपालन शासको बीउ उत्पादन (संकलन, प्रसोधन, भण्डारण/पशुपन्थी विकास कार्यक्रम)	के. जी.	०	०	०	०	०	०	०	०	०	०	०	०	०	०	०	०	०	०	०	०
२.७.१८.२१२	खनिमा श्रमिणी बीउ उत्पादनको लागि प्लट विस्तार तथा व्यवस्थापन (फन्सींग सहित/पशुपन्थी विकास कार्यक्रम)	हेक्टर	०	०	०	०	०	०	०	०	०	०	०	०	०	०	०	०	०	०	०	०
२.७.१८.२१३	खनिमा श्रमिणी बीउ उत्पादनको लागि प्लट विस्तार तथा व्यवस्थापन (फन्सींग सहित/पशुपन्थी विकास कार्यक्रम)	हेक्टर	०	०	०	०	०	०	०	०	०	०	०	०	०	०	०	०	०	०	०	०
३.२.६.२४	गाईहरुको डुन्डो, श्याबिसोको र ओषधि उपचार सेवा/ओषधिहरु खरिद)	महिला	३	३	३	३	३	३	३	३	३	३	३	३	३	३	३	३	३	३	३	३
४	बपुको व्यक्तिसहित हड्डि व्यवस्थापन तथा प्रवर्द्धन कार्यक्रम	संख्या	०	०	०	०	०	०	०	०	०	०	०	०	०	०	०	०	०	०	०	०
२.७.१.२.१०	बपुको व्यक्तिसहित हड्डि / माउ पालन (दाना, ज्यामी, अन्य उपयुक्त समग्री सहित/तयारी सामान खरिद खर्च)	संख्या	०	०	०	०	०	०	०	०	०	०	०	०	०	०	०	०	०	०	०	०
२.७.१.२.११	फिन्सोमेट सुगर पालन (दाना, ज्यामी अन्य उपयुक्त समग्री सहित/तयारी सामान खरिद खर्च)	संख्या	०	०	०	०	०	०	०	०	०	०	०	०	०	०	०	०	०	०	०	०
२.७.२.२.१३	माछापानी उत्पादन (दाना, ज्यामी, अन्य उपयुक्त समग्री सहित/कच्चा घट्टी तथा अन्य मासामान खरिद खर्च)	संख्या	०	०	०	०	०	०	०	०	०	०	०	०	०	०	०	०	०	०	०	०
२.७.२.२.१४	फिन्सोमेट सुगर पालन (दाना, ज्यामी अन्य उपयुक्त समग्री सहित/तयारी सामान खरिद खर्च)	संख्या	०	०	०	०	०	०	०	०	०	०	०	०	०	०	०	०	०	०	०	०
३.२.६.२४	गाईहरुको डुन्डो, श्याबिसोको, ओषधि उपचार सेवा/ओषधिहरु खरिद)	महिला	३	३	३	३	३	३	३	३	३	३	३	३	३	३	३	३	३	३	३	३
५	मट्टीज्वार हड्डि व्यवस्थापन तथा प्रवर्द्धन कार्यक्रम	पट्टा	३	३	३	३	३	३	३	३	३	३	३	३	३	३	३	३	३	३	३	३
२.६.४.३३	गाईपालन व्यवस्थापन तालिम ३ दिन (प्रत्येक गिडर समूहमा एक एक पट्टा, उपस्थिति, रोजगारी मुलक, सौध विकास तथा श्रमता अभिवृद्धि/उपस्थिति, रोजगारी मुलक / सशक्तिकरण / सौध विकास तथा श्रमता अभिवृद्धि तालिम)	पट्टा	३	३	३	३	३	३	३	३	३	३	३	३	३	३	३	३	३	३	३	३
२.६.४.३३	बपु पालन तालिम ३ दिन (उपस्थिति, रोजगारी मुलक, सौध विकास तथा श्रमता अभिवृद्धि/उपस्थिति, रोजगारी मुलक / सशक्तिकरण / सौध विकास तथा श्रमता अभिवृद्धि तालिम)	पट्टा	३	३	३	३	३	३	३	३	३	३	३	३	३	३	३	३	३	३	३	३
२.७.४.३०	बाहु कार्यक्रम (खाब १, रामधुनी १) को सञ्चालन / सशक्तिकरण / सौध विकास तथा श्रमता अभिवृद्धि तालिम)	पट्टा	३	३	३	३	३	३	३	३	३	३	३	३	३	३	३	३	३	३	३	३
२.७.४.३०	बाहु कार्यक्रम (खाब १, रामधुनी १) को सञ्चालन / सशक्तिकरण / सौध विकास तथा श्रमता अभिवृद्धि तालिम)	पट्टा	३	३	३	३	३	३	३	३	३	३	३	३	३	३	३	३	३	३	३	३
२.७.४.३०	बाहु कार्यक्रम (खाब १, रामधुनी १) को सञ्चालन / सशक्तिकरण / सौध विकास तथा श्रमता अभिवृद्धि तालिम)	पट्टा	३	३	३	३	३	३	३	३	३	३	३	३	३	३	३	३	३	३	३	३
२.७.४.३०	बाहु कार्यक्रम (खाब १, रामधुनी १) को सञ्चालन / सशक्तिकरण / सौध विकास तथा श्रमता अभिवृद्धि तालिम)	पट्टा	३	३	३	३	३	३	३	३	३	३	३	३	३	३	३	३	३	३	३	३
२.७.४.३०	बाहु कार्यक्रम (खाब १, रामधुनी १) को सञ्चालन / सशक्तिकरण / सौध विकास तथा श्रमता अभिवृद्धि तालिम)	पट्टा	३	३	३	३	३	३	३	३	३	३	३	३	३	३	३	३	३	३	३	३
२.७.४.३०	बाहु कार्यक्रम (खाब १, रामधुनी १) को सञ्चालन / सशक्तिकरण / सौध विकास तथा श्रमता अभिवृद्धि तालिम)	पट्टा	३	३	३	३	३	३	३	३	३	३	३	३	३	३	३	३	३	३	३	३
२.७.४.३०	बाहु कार्यक्रम (खाब १, रामधुनी १) को सञ्चालन / सशक्तिकरण / सौध विकास तथा श्रमता अभिवृद्धि तालिम)	पट्टा	३	३	३	३	३	३	३	३	३	३	३	३	३	३	३	३	३	३	३	३
२.७.४.३०	बाहु कार्यक्रम (खाब १, रामधुनी १) को सञ्चालन / सशक्तिकरण / सौध विकास तथा श्रमता अभिवृद्धि तालिम)	पट्टा	३	३	३	३	३	३	३	३	३	३	३	३	३	३	३	३	३	३	३	३
२.७.४.३०	बाहु कार्यक्रम (खाब १, रामधुनी १) को सञ्चालन / सशक्तिकरण / सौध विकास तथा श्रमता अभिवृद्धि तालिम)	पट्टा	३	३	३	३	३	३	३	३	३	३	३	३	३	३	३	३	३	३	३	३

वार्षिक विकास कार्यक्रम
बजेट तर्जुमासंग सम्बन्धित आर्थिक प्रशासन नियम २०(१) बमोजिमको फारम

क्र. नं.	कार्यक्रम / क्रियकलाप	खर्च शीर्षक	इकाई	श्रेयोजनाको कुल क्रियकलापको		सम्पूर्ण कार्य मध्ये गत आ. व. सम्मको		वार्षिक लेख्य		प्रथम त्रैमासिक		दोस्रो त्रैमासिक		तेस्रो त्रैमासिक		कैफियत						
				भार	लागत	परिमाणु	भार	लागत	भार	चर्चेट	परिमाणु	भार	चर्चेट	परिमाणु	भार		चर्चेट	भार	चर्चेट			
१	२		₹	५	६	७	८	९	१०	११	१२	१३	१४	१५	१६	१७	१८	१९	२०	२१	२२	
२.७.१.८.२.६.३	फार्म दिवस मनाउने (परिपक्वी विकास कार्यक्रम)		पटक	०	०	०	०	०	१	०.१२	०.६५	०	०	०	०	०	०	१	०.१२	०.६५		
२.७.१.८.२.६.७	प्रतिष्ठित प्रसार सम्बन्धि डिजिटल बोर्डिङ (फोटोका प्रिन्ट, तथा अन्य प्रदर्शन सामग्री) उत्पादन तथा प्रदर्शन (परिपक्वी विकास कार्यक्रम)		पटक	०	०	०	०	०	२	०.१५	०.८८	१	०.०७	०.५४	०	०	०	१	०.०७	०.५४		
खा) चालु खर्च कार्यक्रमको जम्मा:				०	०	०	०	०	३	५५.२९	२९६.५८	१८.८३	१८.८३	९८.८५	१०८.९७	२०.२८	२०.२८	१६.५३	१६.५३	८८.७६		
कुल जम्मा खर्च				०	०	०	०	०	३	१००	५९३.१६	२०.६६	२०.६६	११०.८५	११०.८५	४५.११	४५.११	३३.०६	३३.०६	१८३.५१		
तयार गरेको नाम, गुण र दरखत :																						

प्रमाणित गरेको नाम, गुण र दरखत:

मिति :

मिति :

श्रेयोजना/कार्यपालक प्रमुखको दरखत :

नेपाल सरकार
कृषि तथा पशुपन्छी विकास मन्त्रालय

चालु खर्च अनुमानको सारांश

वार्षिक वर्ष : २०७७/७८ जिल्ला : कैलाली
मन्त्रालय : कृषि तथा पशुपन्छी विकास मन्त्रालय कार्यालय कोड : ३१२४१७७०१
बजेट उपशीर्षक : ३१२०२१०३ पशुपन्छी स्रोत व्यवस्थापन तथा प्रवर्द्धन कार्यक्रम अन्तर्गत कार्यालय संख्या:
कार्यालय : बाब्रा आनुवांशिक स्रोत केन्द्र कैलाली, कैलाली गरिबी न्यूनीकरण : तटस्थ
लैंगिक संकेत : अप्रत्यक्ष लाभ

(रु.हजारमा)

खर्च शीर्षक	पहिलो वर्ष				दोस्रो वर्ष	तेस्रो वर्ष	चालु आ वर्षको	
	नेपाल सरकार	वैदेशिक अनुदान	वैदेशिक ऋण	जम्मा	जम्मा	जम्मा	विनियोजन	६महिनाको खर्च
२११११ पारिश्रमिक कर्मचारी	४००६	०	०	४००६	०	०	१५३५	
२११२१ पोशाक	९०	०	०	९०	०	०	९०	
२११३२ महंगी भत्ता	२१६	०	०	२१६	०	०	०	
२११३९ अन्य भत्ता	९०	०	०	९०	०	०	४५	
२१२१३ योगदानमा आधारित बीमा कोष खर्च	४३	०	०	४३	०	०	४३	
२२१११ पानी तथा बिजुली	२८०	०	०	२८०	०	०	११५	
२२११२ संचार महसुल	५३	०	०	५३	०	०	२४	
२२२१२ इन्धन (कार्यालय प्रयोजन)	३१४	०	०	३१४	०	०	११०	
२२२१३ सवारी साधन मर्मत खर्च	३२५	०	०	३२५	०	०	२२०	
२२२१४ बिमा तथा नवीकरण खर्च	५०	०	०	५०	०	०	०	
२२२२१ मेशिनरी तथा औजार मर्मत सम्भार तथा सञ्चालन खर्च	६०	०	०	६०	०	०	०	
२२२३१ निर्मित सार्वजनिक सम्पत्तिको मर्मत सम्भार खर्च	५००	०	०	५००	०	०	५०	
२२३११ मसलन्द तथा कार्यालय सामग्री	३५०	०	०	३५०	०	०	०	
२२३१४ इन्धन - अन्य प्रयोजन	१८	०	०	१८	०	०	०	
२२३१५ पत्रपत्रिका, छपाई तथा सूचना प्रकाशन खर्च	८०	०	०	८०	०	०	०	
२२४११ सेवा र परामर्श खर्च	७०१	०	०	७०१	०	०	०	
२२४१३ करार सेवा शुल्क	२८६	०	०	२८६	०	०	०	
२२५१२ सीप विकास तथा जनचेतना तालिम तथा गोष्ठी सम्बन्धी खर्च	३६०	०	०	३६०	०	०	०	
२२५२१ उत्पादन सामग्री / सेवा खर्च	५६३५	०	०	५६३५	०	०	०	

नेपाल सरकार
कृषि तथा पशुपन्छी विकास मन्त्रालय

आर्थिक वर्ष : २०७७/७८
मन्त्रालय : कृषि तथा पशुपन्छी विकास मन्त्रालय
बजेट उपशीर्षक : ३१२०२१०३ पशुपन्छी स्रोत व्यवस्थापन तथा प्रवर्द्धन कार्यक्रम
कार्यालय : बाब्रा आनुवांशिक स्रोत केन्द्र कैलाली, कैलाली
लैंगिक संकेत : अप्रत्यक्ष लाभ

जिल्ला :
कार्यालय कोड : ३१२४१७७०१
अन्तर्गत कार्यालय संख्या:
गरिबी न्यूनिकरण : तटस्थ

(रु.हजारमा)

खर्च शीर्षक	पहिलो वर्ष				दोस्रो वर्ष	तेस्रो वर्ष	चालु वा वर्षको	
	नेपाल सरकार	वैदेशिक अनुदान	वैदेशिक ऋण	जम्मा	जम्मा	जम्मा	विनियोजन	दमहिनाको खर्च
२२५२२ कार्यक्रम खर्च	२६०६	०	०	२६०६	१	०	०	
२२६११ अनुगमन, मूल्यांकन खर्च	५९८	०	०	५९८	०	०	०	
२२६१२ भ्रमण खर्च	३२०	०	०	३२०	०	०	०	
२२७११ विविध खर्च	१५०	०	०	१५०	०	०	०	
जम्मा	१७१३१	०	०	१७१३१	१	०	२२३२	०

नेपाल सरकार
कृषि तथा पशुपन्छी विकास मन्त्रालय

पूँजीगत खर्च अनुमानको सारांश

वार्षिक वर्ष : २०७७/७८ जिल्ला : कैलाली
मन्त्रालय : कृषि तथा पशुपन्छी विकास मन्त्रालय
बजेट उपशीर्षक : ३१२०२१०३ पशुपन्छी स्रोत व्यवस्थापन तथा प्रवर्द्धन कार्यक्रम कार्यालय कोड : ३१२४१७७०१
कार्यालय : बाबुआनुवांशिक स्रोत केन्द्र कैलाली, कैलाली अन्तर्गत कार्यालय संख्या:
लैंगिक संकेत : अप्रत्यक्ष लाभ गरिबी न्यूनिकरण : तटस्थ

(रु. हजारमा)

खर्च शीर्षक	पहिलो वर्ष				दोस्रो वर्ष	तेस्रो वर्ष	चासु वा वर्षको	
	नेपाल सरकार	वैदेशिक अनुदान	वैदेशिक ऋण	जम्मा	जम्मा	जम्मा	विनियोजन	६ महिनाको खर्च
३१११२ गैर आवासिय भवन निर्माण/खरिद	१४५०	०	०	१४५०	०	०	०	०
३११२२ भेशिनरी तथा औजार	९००	०	०	९००	०	०	०	०
३११२३ फर्निचर तथा फिक्चर्स	२५०	०	०	२५०	०	०	०	०
३११६१ निर्मित भवनको संरचनात्मक सुधार खर्च	२६५५	०	०	२६५५	०	०	०	०
जम्मा	५२५५	०	०	५२५५	०	०	०	०
कुल जम्मा :	२२३८६	०	०	२२३८६	१	०	२२३२	०

वार्षिक विकास कार्यक्रम
बजेट तर्जुमासंग सम्बन्धित आर्थिक प्रशासन नियम २०(१) बमोजिमको फाराम

पुस्केको संशोधन

११ ज्वालेश्वरको कुल लागत (रु):

क) आन्तरिक : १) नेपाल सरकार

२) स्थानीय विकास / संस्था :

३) बचत/संचालित :

(रु) बैरोलिक :

१२) गत आ व सम्पत्तिको डब (रु) (लेबो सुलामी तथा बचत/संचालित)

(क) आन्तरिक

२) स्थानीय विकास / संस्था :

३) बचत/संचालित :

(रु) बैरोलिक

१) ऋण :

२) बचत/संचालित :

१० आर्थिक बजेट (रु):

क) आन्तरिक : १) नेपाल सरकार

२) स्थानीय विकास / संस्था :

३) बचत/संचालित :

(रु) बैरोलिक :

१२) गत आ व सम्पत्तिको डब (रु) (लेबो सुलामी तथा बचत/संचालित)

(क) आन्तरिक

२) स्थानीय विकास / संस्था :

३) बचत/संचालित :

(रु) बैरोलिक

१) ऋण :

२) बचत/संचालित :

आ. नं. २०७७/७८

बजेट उपपीछे नं. : ३१०१०२

सम्बन्धित : कृषि तथा पशुपन्छी विकास मन्त्रालय

विभाग/ संस्था : पशु सेवा विभाग

कार्यक्रम / बजेटको नाम : पशुपन्छी सेवा कार्यक्रम तथा प्रवर्द्धन कार्यक्रम

स्थान (रु) विस्था : बाघा अनुसन्धान सेवा केन्द्र कैलाली

बजेटको नाम/ प्रकारको विधि :

बजेटको नाम/ प्रकारको विधि :

कार्यक्रम/ कार्यक्रम प्रयुक्तको नाम :

रु. लाखमा

क्र. नं.	कार्यक्रम / विभाग	कार्यक्रम / विभाग	वर्ष	आयोजनाको कुल क्रियकलापको		सम्पूर्ण कार्य मध्ये गत आ. व. सम्पत्तिको		वार्षिक व्यय		प्रथम बौद्धिक		दोस्रो बौद्धिक		तेस्रो बौद्धिक		वैकल्य					
				परिमाण	लागत	परिमाण	लागत	मा.र	बजेट	परिमाण	बजेट	मा.र	बजेट	परिमाण	बजेट		मा.र	बजेट			
१			२	५	६	७	८	९	१०	११	१२	१३	१४	१५	१६	१७	१८	१९	२०	२१	२२
११.१.२.३.२१	२ पटा आवास गृहमा फलामो फर्निचर तथा रेलिङ निर्माण (भवन निर्माण)	पट्टा	०	०	०	०	०	१	१.७९	१	१.७९	०	०	१	१.७९	०	०	०	०	०	०
११.१.२.३.२२	कार्यालयको १ सेटलाई प्रयोगशाला बनाई प्रयोग गर्न (भवन निर्माण)	पट्टा	०	०	०	०	०	१	०.६९	०	०	०	०	१	०.६९	०	०	०	०	०	०
११.१.२.३.२३	बस्न खर्चको ब्याक निर्माण (भवन निर्माण)	सव्या	०	०	०	०	०	१	१.७९	०	०	०	०	१	१.७९	०	०	०	०	०	०
११.१.२.३.२४	आँसुको सुरक्षाको लागि ३ स्थानमा फुट बाय निर्माण (भवन निर्माण)	सव्या	०	०	०	०	०	३	१.३४	०	०	०	०	३	१.३४	०	०	०	१	१.३४	३
११.१.२.३.२५	खोरको प्रवेशद्वारमा फलामो गेट निर्माण (भवन निर्माण)	पट्टा	०	०	०	०	०	१	०.६७	१.४	०	०	०	१	०.६७	१.४	०	०	०	०	०
११.१.२.३.२६	आलु केन्द्रबाट निर्माण गरिएका कुकुरहरूका श्रोतकेन्द्रमा रहेका बाघहरूलाई बाध्य पार्नको निरुद्ध उपचार गर्नुको लागि di piging Pak खरिद (स्वास्थ्य तथा चिकित्सासंग सम्बन्धी यन्त्र, उपकरण तथा मेरीन औजार)	पट्टा	०	०	०	०	०	१	०.७१	१.६	१	०.७१	१.६	१	०.७१	१.६	१	०.७१	१.६	१	१.६
११.१.२.३.२७	फर्म रेकर्डहरूको लागि बाईनोकुलर खरिद (स्वास्थ्य तथा चिकित्सासंग सम्बन्धी यन्त्र, उपकरण तथा मेरीन औजार)	सव्या	०	०	०	०	०	१	०.१३	०.३	१	०.१३	०.३	०	०	०	०	०	०	०	०
११.१.२.३.२८	मोटर सवारीको बाँस काटने Chaff Cutter खरिद (स्वास्थ्य तथा चिकित्सासंग सम्बन्धी यन्त्र, उपकरण तथा मेरीन औजार)	सव्या	०	०	०	०	०	१	०.६९	२	०	०	०	१	०.६९	२	०	०	१	०.६९	२
११.१.२.३.२९	पटा पार्किङलाई निचा बाट बचाउन ईन्सुलेसन सहित लोभर बडान (स्वास्थ्य तथा चिकित्सासंग सम्बन्धी यन्त्र, उपकरण तथा मेरीन औजार)	पट्टा	०	०	०	०	०	१	०.६७	१.४	०	०	०	१	०.६७	१.४	०	०	०	०	०
११.१.२.३.३०	Banarathoo castrator खरिद (स्वास्थ्य तथा चिकित्सासंग सम्बन्धी यन्त्र, उपकरण तथा मेरीन औजार)	पट्टा	०	०	०	०	०	१	०.१३	०.३	१	०.१३	०.३	०	०	०	०	०	०	०	०
११.१.२.३.३१	पटा माटिम टेबल खरिद (स्वास्थ्य तथा चिकित्सासंग सम्बन्धी यन्त्र, उपकरण तथा मेरीन औजार)	सव्या	०	०	०	०	०	१	०.४४	१.२	१	०.४४	१.२	०	०	०	०	०	०	०	०
११.१.२.३.३२	PMSet खरिद (स्वास्थ्य तथा चिकित्सासंग सम्बन्धी यन्त्र, उपकरण तथा मेरीन औजार)	पेट	०	०	०	०	०	१	०.१८	०.४	१	०.१८	०.४	०	०	०	०	०	०	०	०
११.१.२.३.३३	Micc Mixer Slide खरिद (स्वास्थ्य तथा चिकित्सासंग सम्बन्धी यन्त्र, उपकरण तथा मेरीन औजार)	सव्या	०	०	०	०	०	२	०.१८	०.४	२	०.१८	०.४	०	०	०	०	०	०	०	०
११.१.२.३.३४	Automatic Syringe खरिद (स्वास्थ्य तथा चिकित्सासंग सम्बन्धी यन्त्र, उपकरण तथा मेरीन औजार)	सव्या	०	०	०	०	०	४	०.१३	०.३	४	०.१३	०.३	०	४	०.१३	०.३	०	०	०	०
११.१.२.३.३५	conceal fiffuge Methylas खरिद (स्वास्थ्य तथा चिकित्सासंग सम्बन्धी यन्त्र, उपकरण तथा मेरीन औजार)	सव्या	०	०	०	०	०	१	०.०९	०.२	१	०.०९	०.२	०	०	०	०	०	०	०	०

वार्षिक विकास कार्यक्रम
बजेट तथुमासा सम्बन्धित वार्षिक प्रशासन नियम २०(१) बमोजिमको फारम

क्र. सं.	मौ. सं.	कार्यक्रम/क्रियाकलाप	वर्ष	गोपिक	वर्ष	आयोजनाको कुल क्रियाकलापको		सम्पूर्ण कार्य मध्ये गत आ. व. सम्मको		वार्षिक तथ्य		प्रथम वार्षिक		दोस्रो वार्षिक		केन्द्रिय						
						भारत	नेपाल	भारत	नेपाल	भारत	नेपाल	भारत	नेपाल	भारत	नेपाल							
१	२	३	४	५	६	७	८	९	१०	११	१२	१३	१४	१५	१६	१७	१८	१९	२०	२१	२२	
		यन्त्र, उपकरण तथा मेशिन औजार।																				
		१.१.२.१.०३ Digital Watch and Machine and १५०केजी क्षमताको खट्टा(स्वस्थ तथा चिकित्सासम्बन्धी अन्य उपकरण तथा मेशिन औजार)								०.३	०.३	०.३	०.३	०.३	०.३	०.३	०.३	०.३	०.३	०.३	०.३	०.३
		१.१.२.१.०४ ट्रेनिंग मिशिन/बाइस तथा चिकित्सासम्बन्धी यन्त्र, उपकरण तथा मेशिन औजार।								०.४	०.४	०.४	०.४	०.४	०.४	०.४	०.४	०.४	०.४	०.४	०.४	०.४
		१.१.२.१.०५ गोटहरूमा विद्युतिको पुरानो बारीक हटाइ नया बारीक हटाइ गर्ने/निर्मित भन्नेको संरचनात्मक सधार खर्च।								१	१	१	१	१	१	१	१	१	१	१	१	१
		१.१.२.१.०६ गोटहरूमा विद्युतिको पुरानो बारीक हटाइ नया बारीक हटाइ गर्ने/निर्मित भन्नेको संरचनात्मक सधार खर्च।								१	१	१	१	१	१	१	१	१	१	१	१	१
		१.१.२.१.०७ अवास गर्ना शौचालय समेत सुधार/निर्मित भन्नेको संरचनात्मक सधार खर्च।								२	२	२	२	२	२	२	२	२	२	२	२	२
		१.१.२.१.०८ केन्द्रको जग्गामा मिनिस तथा जग्गी जमरको प्रवेश रोम्बा र जैतिक सुरक्षाका लागि इड्युण मी. लान्वाइमा जाली तथा तार बाट लागाने । (निर्मित भन्नेको संरचनात्मक सधार खर्च।)								२	२	२	२	२	२	२	२	२	२	२	२	२
		१.१.६.१.३-३०३ सोफा सेट २, टुटिल दरवाज २, टुटिलको कुची ४ घटा खट्टा(कार्यालयको लागि फर्निचर फिक्सर्स)								१	१	१	१	१	१	१	१	१	१	१	१	१
		का) पूँजीगत खर्च कार्यक्रमको अन्तः								२३.४६	२३.४६	२३.४६	२३.४६	२३.४६	२३.४६	२३.४६	२३.४६	२३.४६	२३.४६	२३.४६	२३.४६	२३.४६
		आ) चालु खर्च अन्तर्गतका कार्यक्रमहरू																				
		१.१.१.४ रा.प. द्वितीयस्थानी कर्मचारी								१	१	१	१	१	१	१	१	१	१	१	१	१
		१.१.१.४ रा.प. तृतीयस्थानी कर्मचारी								१	१	१	१	१	१	१	१	१	१	१	१	१
		१.१.१.२७ ह.स.का. तृतीय स्तर(स्थायी कर्मचारी)								१	१	१	१	१	१	१	१	१	१	१	१	१
		१.१.१.३० का. स. पौचो स्तर(स्थायी कर्मचारी)								१	१	१	१	१	१	१	१	१	१	१	१	१
		१.१.१.१२ रा.प.अ. द्वितीय (प्रा/स्थायी कर्मचारी)								१	१	१	१	१	१	१	१	१	१	१	१	१
		१.१.१.१३ रा.प.अ. तृतीय (प्रा/स्थायी कर्मचारी)								१	१	१	१	१	१	१	१	१	१	१	१	१
		१.१.१.१६ रा.प.अ.प्र.प्रा. (स्थायी कर्मचारी)								१	१	१	१	१	१	१	१	१	१	१	१	१
		१.३.२.१ स्थायी कर्मचारीको महसुला								१	१	१	१	१	१	१	१	१	१	१	१	१
		१.३.२.३ चाहू पर्व तथा पालो पहरा भत्ता(शिशु स्वास्थ्य भत्ता)								१	१	१	१	१	१	१	१	१	१	१	१	१
		१.३.२.३१ खट्टा/सिमि/सामान/बैठक भत्ता(अतिरिक्त समय भत्ता)								१	१	१	१	१	१	१	१	१	१	१	१	१
		१.३.१.१ निजामती कर्मचारीहरूको पोगाङ खर्च(कर्मचारी वेतना)								१	१	१	१	१	१	१	१	१	१	१	१	१
		१.३.१.१ कर्मचारीको योगदानमा आधारित बीमा कोष खर्च(कर्मचारीको योगदानमा आधारित बीमा कोष खर्च)								१	१	१	१	१	१	१	१	१	१	१	१	१
		१.३.१.१ धाराको महसुला(धाराको महसुला)								१	१	१	१	१	१	१	१	१	१	१	१	१
		१.३.२.१ विद्युत महसुला(विद्युती महसुला)								१	१	१	१	१	१	१	१	१	१	१	१	१
		१.३.६.१ टेलिफोन महसुला(टेलिफोन महसुला)								१	१	१	१	१	१	१	१	१	१	१	१	१
		१.३.२.२ इन्टरनेट महसुला(इन्टरनेट महसुला)								१	१	१	१	१	१	१	१	१	१	१	१	१
		१.३.२.४ पेट्रोल-डिजेल/इन्धन कार्यालय प्रयोजन।								१	१	१	१	१	१	१	१	१	१	१	१	१
		१.३.२.४ अनुसन्धान प्रयास/बाह्यको इन्धन(इन्धन कार्यालय प्रयोजन)								१	१	१	१	१	१	१	१	१	१	१	१	१
		१.३.२.९ चार पाइप/सवारी साधनको लागि ईन्धन(इन्धन कार्यालय प्रयोजन)								१	१	१	१	१	१	१	१	१	१	१	१	१
		१.३.२.१४ ईन्धन मोबिलिटी(इन्धन कार्यालय प्रयोजन)								१	१	१	१	१	१	१	१	१	१	१	१	१
		१.३.२.२३ ट्रेजरीको लागि इन्धन(इन्धन कार्यालय प्रयोजन)								१	१	१	१	१	१	१	१	१	१	१	१	१
		१.३.३.२ रयाँता/इन्धन-अन्य प्रयोजन।								१	१	१	१	१	१	१	१	१	१	१	१	१
		१.३.१.३ दुई पाइप/सवारी साधन समेत खर्च(सवारी साधन समेत)								३	३	३	३	३	३	३	३	३	३	३	३	३

वार्षिक विकास कार्यक्रम
बजेट तर्जुमासंग सम्बन्धित आर्थिक प्रशासन नियम २०(१) बमोजिमको फारम

क्र. नं.	कार्यक्रम / क्रियाकलाप	वर्षा शीर्षक	शुकाई	आयोजनाको कुल क्रियाकलापको			सम्पूर्ण कार्य माथ्ये तल आ. व. सम्मको			वार्षिक लक्ष्य			प्रथम त्रैमासिक			दोस्रो त्रैमासिक			तेस्रो त्रैमासिक			कैफियत
				भार	परिमाण	लागत	भार	परिमाण	लागत	भार	परिमाण	वडेट	भार	परिमाण	वडेट	भार	परिमाण	वडेट	भार	परिमाण	वडेट	
१	२	३	४	५	६	७	८	९	१०	११	१२	१३	१४	१५	१६	१७	१८	१९	२०	२१	२२	
२.३.१.११	चार पाठ्य सञ्चाली सञ्चालन मर्मत(तयारी सञ्चालन मर्मत)		बट							०.२५		०.२५	०.७५			०.२५			०.२५	०.७५		
२.३.१.२१	मेसिनरी उपकरण मर्मत(तयारी सामान मर्मत)		संख्या							०.३६		०.३६	०.३६			०.११			०.११	०.२५		
२.३.२.५	अन्य मेसिनरी अंश मर्मत(मेसिनरी तथा अंश मर्मत सम्भार तथा सञ्चालन खर्च)		पटक							०.०५		०.०५	०.१			०.०२			०.०२	०.०५		
२.३.३.२	विद्युतीय उपकरण मर्मत(मेसिनरी तथा अंश मर्मत सम्भार तथा सञ्चालन खर्च)		पटक							०.१८		०.१८	०.५			०.१८			०.५	०.५		
२.३.३.४	कार्यालय यन्त्र मर्मत तथा संरक्षण र करपचारी आवास मर्मत(सडक / पल)		संख्या							०.४५		०.४५	१			०.४५			०.४५	१		
२.३.४.३६	बाजा खोर मर्मत(सडक)		संख्या							०.२२		०.२२	०			०			०.२२	०		
२.३.५.१४	पुराना सडक खोरको कुल मर्मत(भवन)		पटक							०.२५		०.२५	०			०.२५			०.२५	०		
२.३.६.१४	हुड तथा यार्ड सुधार(अन्य/सडक)		पटक							०.६७		०.६७	१			०.६७			०.६७	१		
२.४.१.४	कार्यालयको लागि स्टेन्डरी, टोमर तथा अन्य मालसामान/कार्यालय मसलद सामान खर्च		पटक/संख्या							१.४६		३.५	१			०.४५			०.४५	१		
२.४.१.४.६	मालसामान/कार्यालय मसलद सामान खर्च		पटक							०.२६		०.२६	१			०.२६			०.२६	१		
२.४.३.३.४	गोठाला व्यक्ति कारार(अन्य)		जना							३.१३		७.०१	३			१.०४			१.०४	३		
२.४.७.१	रिफ रहेको सवारी चालक सेवा करार(व्यक्ति करार)		संख्या							१.२८		२.६६	५			०.४५			०.४५	५		
२.६.४.४	Commercial Gas स्रोत केन्द्रका कुकहरुलाई ३ दिन तालिम संचालन(उपस्थेतीला, रोजगारी सतक / सशक्तिकरण / सौप विकास तथा अन्नत अभिवृद्धि तालिम)		पटक							१.४६		३.३	१			०.४५			०.४५	१		
२.७.१.४.४	कुकहरुलाई सतक १ दिन तालिम(उपस्थेतीला, रोजगारी सतक / सशक्तिकरण / सौप विकास तथा अन्नत अभिवृद्धि तालिम)		पटक							०.१३		०.३	०			०			०	०		
२.७.१.४.४	खोर माउ बाजाको न्युक्लिअस हर्ड व्यवस्थापन(तयारी सामान खोरिद खर्च)		संख्या							१०.७२		२४	२००			३.५७			३.५७	२००		
२.७.१.४.६	खोर जोका व्यवस्थापन(तयारी सामान खोरिद खर्च)		संख्या							१.१३		२.५३	२३			०.२८			०.२८	२३		
२.७.१.४.७	खोर पाटापाटी व्यवस्थापन(तयारी सामान खोरिद खर्च)		संख्या							१.३४		३	१००			०.४५			०.४५	१		
२.७.१.४.८	खोर पाटापाटी वितरण(तयारी सामान खोरिद खर्च)		संख्या							०.२२		५०				०.०७			०.०७	५०		
२.७.१.४.९	फार्मका लागि खोरिद खोरिद(तयारी सामान खोरिद खर्च)		संख्या							०.२२		०.६				०.२२			०.२२	०		
२.७.१.४.१०	खोरिद पाटापाटी उत्पादन(तयारी सामान खोरिद खर्च)		संख्या							०.६		१.३५	१५०			०.५५			०.५५	१५०		
२.७.१.४.११	खोरिद पाटापाटी उत्पादन(तयारी सामान खोरिद खर्च)		संख्या							२.३३		५	५०			०.२५			०.२५	५०		
२.७.१.४.१२	खोरिद जोका व्यवस्थापन(तयारी सामान खोरिद खर्च)		संख्या							०.२१		०.४८	५			०.२१			०.२१	५		
२.७.१.४.१३	खोरिद पाटापाटी व्यवस्थापन(तयारी सामान खोरिद खर्च)		संख्या							०.६७		१.५	२०			०.२२			०.२२	२०		
२.७.१.४.१४	खोरिद पाटापाटी वितरण(तयारी सामान खोरिद खर्च)		संख्या							०.३७		१.५	२०			०.३७			०.३७	२०		
२.७.१.४.१५	खोरिद पाटापाटी वितरण(तयारी सामान खोरिद खर्च)		संख्या							१.४५		३.२५	३६			०.४५			०.४५	३६		
२.७.१.४.१६	खोरिद पाटापाटी उत्पादन(तयारी सामान खोरिद खर्च)		संख्या							०.७४		१.६५	३०			०.२५			०.२५	३०		
२.७.१.४.१७	खोरिद पाटापाटी वितरण(तयारी सामान खोरिद खर्च)		संख्या							०.८		१.८	२०			०.६६			०.६६	२०		
२.७.१.४.१८	खोरिद पाटापाटी वितरण(तयारी सामान खोरिद खर्च)		संख्या							०.१३		०.३	५			०.०७			०.०७	५		
२.७.१.४.१९	खोरिद पाटापाटी उत्पादन(तयारी सामान खोरिद खर्च)		संख्या							२.१४		५.८	०			२.१४			२.१४	०		
२.७.१.४.२०	खोरिद पाटापी (१००%) खोरिद(तयारी सामान खोरिद खर्च)		संख्या							१.६१		३.६	०			१.६१			१.६१	०		

वार्षिक विकास कार्यक्रम
बजेट तर्जुमासंग सम्बन्धित वार्षिक प्रशासन नियम २०११ बमोजिमको फारम

क्र. नं.	कार्यक्रम / क्रियाकलाप	खर्च शीर्षक	इकाई	आजोभनाको कुल क्रियाकलापको		सम्पूर्ण कार्य मध्ये मात आ. व. सम्मको		वार्षिक तथ्य		प्रथम वार्षिक		दोस्रो वार्षिक		तेस्रो वार्षिक		कुल						
				मात	व. सम्मको	मात	व. सम्मको	आ.	व. सम्मको	आ.	व. सम्मको	आ.	व. सम्मको	आ.	व. सम्मको							
१	२			५	६	७	८	९	१०	११	१२	१३	१४	१५	१६	१७	१८	१९	२०	२१	२२	
२.७.१.८.८.२३.१	फार्म डे मनाउने(पशुपन्छी विकास कार्यक्रम)	पटक	०	०	०	०	०	०	०	०	०	०	०	०	०	०	०	०	०	०	०	०
२.७.१.८.८.२३.२	View कार्यक्रम संरक्षण (कुल सौरा, कार्तिय सजबट/पशुपन्छी विकास कार्यक्रम)	पटक	०	०	०	०	०	०	०	०	०	०	०	०	०	०	०	०	०	०	०	०
२.७.१.८.८.२३.३	कृषि पशुपान कार्यक्रम संरक्षणमा लागि सामग्री खरीद, तल नाईटोजन, जेको विष आदि खरीद तथा डुबानी(पशुपन्छी विकास कार्यक्रम)	पटक	०	०	०	०	०	०	०	०	०	०	०	०	०	०	०	०	०	०	०	०
२.७.१.८.८.२३.४	श्रीत रसुह तथा केन्द्रका बाबाहरुको अतिरिक्त व्यवस्थापन तथा अथावधिक मर्ग, डाटा इन्ट्री(पशुपन्छी विकास कार्यक्रम)	पटक	०	०	०	०	०	०	०	०	०	०	०	०	०	०	०	०	०	०	०	०
२.७.१.८.८.२३.५	व्यावसायिक बाबा स्रोत केन्द्रमा परिवर्तनी विकास कार्यक्रम (कोषधी/डुबानी/ व्यवस्थापन/पशुपन्छी विकास कार्यक्रम)	संव्य	०	०	०	०	०	०	०	०	०	०	०	०	०	०	०	०	०	०	०	०
२.७.१.८.८.२३.६	वाहा श्रोतकेन्द्रमा (Dip) pig Tank वितरण(पशुपन्छी विकास कार्यक्रम)	संव्य	०	०	०	०	०	०	०	०	०	०	०	०	०	०	०	०	०	०	०	०
२.७.१.८.८.२३.७	विउरे घास लगाउने(पशुपन्छी विकास कार्यक्रम)	हेक्टर	०	०	०	०	०	०	०	०	०	०	०	०	०	०	०	०	०	०	०	०
२.७.१.८.८.२३.८	बौ चोच लगाउने(पशुपन्छी विकास कार्यक्रम)	हेक्टर	०	०	०	०	०	०	०	०	०	०	०	०	०	०	०	०	०	०	०	०
२.७.१.८.८.२३.९	डाले घास लगाउने तथा व्यवस्थापन(पशुपन्छी विकास कार्यक्रम)	संव्य	०	०	०	०	०	०	०	०	०	०	०	०	०	०	०	०	०	०	०	०
२.७.१.८.८.२३.१०	बहुवर्षीय भुईचास लगाउने(पशुपन्छी विकास कार्यक्रम)	पटक	०	०	०	०	०	०	०	०	०	०	०	०	०	०	०	०	०	०	०	०
२.७.१.८.८.२३.११	डालेघास नर्सि स्थापना तथा व्यवस्थापन(पशुपन्छी विकास कार्यक्रम)	पटक	०	०	०	०	०	०	०	०	०	०	०	०	०	०	०	०	०	०	०	०
२.७.१.८.८.२३.१२	अनाकथक आविर्भूतण फडानी गर्ने(पशुपन्छी विकास कार्यक्रम)	पटक	०	०	०	०	०	०	०	०	०	०	०	०	०	०	०	०	०	०	०	०
२.७.१.८.८.२३.१३	UMR Block १/१/ बनाउने(पशुपन्छी विकास कार्यक्रम)	पटक	०	०	०	०	०	०	०	०	०	०	०	०	०	०	०	०	०	०	०	०
२.७.१.८.८.२३.१४	हे बनाउने(पशुपन्छी विकास कार्यक्रम)	पटक	०	०	०	०	०	०	०	०	०	०	०	०	०	०	०	०	०	०	०	०
२.७.१.८.८.२३.१५	सार्डलेज बनाउने(पशुपन्छी विकास कार्यक्रम)	पटक	०	०	०	०	०	०	०	०	०	०	०	०	०	०	०	०	०	०	०	०
२.७.१.८.८.२३.१६	गोठालार लई रेकोर्ड/ समष्टु र शैला व्यवस्थापन(पशुपन्छी विकास कार्यक्रम)	पटक	०	०	०	०	०	०	०	०	०	०	०	०	०	०	०	०	०	०	०	०
२.७.१.८.८.२३.१७	जग्गा सुधार तथा धांसको क्षेत्र वित्तरण गर्ने(पशुपन्छी विकास कार्यक्रम)	पटक	०	०	०	०	०	०	०	०	०	०	०	०	०	०	०	०	०	०	०	०
२.७.१.८.८.२३.१८	व्यावसायिक बाबा स्रोत केन्द्रमा धांसको विकास तथा सेटस वितरण गर्ने(पशुपन्छी विकास कार्यक्रम)	पटक	०	०	०	०	०	०	०	०	०	०	०	०	०	०	०	०	०	०	०	०
२.७.१.८.८.२३.१९	Identification and Record management (पशुपन्छी विकास कार्यक्रम)	संव्य	०	०	०	०	०	०	०	०	०	०	०	०	०	०	०	०	०	०	०	०
२.७.१.८.८.२३.२०	Herd Health Management (पशुपन्छी विकास कार्यक्रम)	संव्य	०	०	०	०	०	०	०	०	०	०	०	०	०	०	०	०	०	०	०	०
२.७.१.८.८.२३.२१	खरी बाबाको मिडिउ लान तथा रारी फार्ममा अढामान गर्ने(पशुपन्छी विकास कार्यक्रम)	पटक	०	०	०	०	०	०	०	०	०	०	०	०	०	०	०	०	०	०	०	०
२.७.१.८.८.२३.२२	असल पशुपालन अभ्यास (DAM लागु गर्ने(पशुपन्छी विकास कार्यक्रम)	पटक	०	०	०	०	०	०	०	०	०	०	०	०	०	०	०	०	०	०	०	०
२.७.१.८.८.२३.२३	बाबाको चरन क्षेत्रको समुदायिक बना सौल खोती(पशुपन्छी विकास कार्यक्रम)	हेक्टर	०	०	०	०	०	०	०	०	०	०	०	०	०	०	०	०	०	०	०	०
२.७.१.८.८.२३.२४	कार्यक्रम तर्जुमा समिधा तर्जुमा विभिन्न गोठो(अनुपमन विकास कार्यक्रम)	पटक	०	०	०	०	०	०	०	०	०	०	०	०	०	०	०	०	०	०	०	०
२.७.१.८.८.२३.२५	मन्ड्याङन तथा कार्यक्रम कार्यान्वयन भ्रमण खर्च	पटक	०	०	०	०	०	०	०	०	०	०	०	०	०	०	०	०	०	०	०	०
२.७.१.८.८.२३.२६	बाह्य स्रोत केन्द्रहरूमा अनुपमन मुल्यांकन तथा कार्यक्रम कार्यान्वयन(अनुपमन मुल्यांकन तथा कार्यक्रम कार्यान्वयन भ्रमण खर्च)	पटक	०	०	०	०	०	०	०	०	०	०	०	०	०	०	०	०	०	०	०	०
२.७.१.८.८.२३.२७	गर्न(अनुपमन मुल्यांकन तथा कार्यक्रम कार्यान्वयन भ्रमण खर्च)	पटक	०	०	०	०	०	०	०	०	०	०	०	०	०	०	०	०	०	०	०	०

वार्षिक विकास कार्यक्रम
बजेट तर्जुमासंग सम्बन्धित आर्थिक प्रशासन नियम २०(१) बमोजिमको फारम

क्र. नं.	कार्यक्रम /क्रियाकलाप	खर्च शीर्षक	इकाई	आयोजनाको कुल क्रियाकलापको		सम्पूर्ण कार्य मध्ये गत आ. व. सम्मको		वार्षिक लक्ष्य		प्रथम त्रैमासिक		दोस्रो त्रैमासिक		तेस्रो त्रैमासिक		कैफियत							
				भार	परिमार्ग	भार	परिमार्ग	भार	परिमार्ग	भार	परिमार्ग	भार	परिमार्ग	भार	परिमार्ग								
१	२		३	४	५	६	७	८	९	१०	११	१२	१३	१४	१५	१६	१७	१८	१९	२०	२१	२२	
२.२.२.२२१	केन्द्रीय तथा प्रदेश स्तरीय लगायतका अन्य योजना तर्जुमा तथा प्रगति समीक्षा लगायतका सोडोमा र कार्यक्रम सञ्चालन		पटक	०	०	०	०	१.०३	२.३	०	०	०	०	०	०	०	०	०	०	०	०	०	०
२.२.२.२२२	सरवा भद्र जाँचको भ्रमण खर्च(आन्तरिक भ्रमण)		पटक	०	०	०	०	०.१	०.१	१	०.१३	०.३	१	०.१३	०.३	१	०.१३	०.३	१	०.१३	०.३	१	०.१३
२.२.२.२३	वीमा सवारी साधन(वीमा सार्वजनिक सम्पत्ति)		संव्य	०	०	०	०	०.२२	०.४	५	०.२२	०.४	५	०.२२	०.४	५	०.२२	०.४	५	०.२२	०.४	५	०.२२
२.२.२.२४	कार्यालयमा दैनिक चिया खर्च तथा अतिथि सत्कार एवं जलपान(विद्यमान खर्च)		पटक	०	०	०	०	०.३७	१.५	५	०.३७	१.५	५	०.३७	१.५	५	०.३७	१.५	५	०.३७	१.५	५	०.३७
आ	कुल खर्च कार्यक्रमको अन्तर्गत			१	१	१	१	१.६२	४.२	१०	१.६२	४.२	१०	१.६२	४.२	१०	१.६२	४.२	१०	१.६२	४.२	१०	१.६२
तयार गरेको नाम, पद र दलबन्धन :																							
मिति :																							

प्रमाणित गरेको नाम,पद र दलबन्धन:

मिति :

प्रमाणित गरेको नाम,पद र दलबन्धन:

मिति :

नेपाल सरकार
कृषि तथा पशुपन्छी विकास मन्त्रालय

चालु खर्च अनुमानको सारांश

आर्थिक वर्ष : २०७७/७८ जिल्ला : सोलुखुम्बु
मन्त्रालय : कृषि तथा पशुपन्छी विकास मन्त्रालय कार्यालय कोड : ३१२४१०९०१
बजेट उपशीर्षक : ३१२०२१०३ पशुपन्छी स्रोत व्यवस्थापन तथा प्रवर्द्धन कार्यक्रम अन्तर्गत कार्यालय संख्या:
कार्यालय : याक अनुवांशिक श्रोत केन्द्र सोलुखुम्बु, सोलुखुम्बु गरिबी न्यूनिकरण : तटस्थ
लैंगिक संकेत : अप्रत्यक्ष लाभ

(रु.हजारमा)

खर्च शीर्षक	पहिलो वर्ष				दोस्रो वर्ष	तेस्रो वर्ष	चालु आ वर्षको	
	नेपाल सरकार	वैदेशिक अनुदान	वैदेशिक ऋण	जम्मा	जम्मा	जम्मा	विनियोजन	६ महिनाको खर्च
२११११ पारिश्रमिक कर्मचारी	३४३०	०	०	३४३०	०	०	२१४३	
२११२१ पोशाक	९०	०	०	९०	०	०	१३५	
२११३१ स्थानीय भत्ता	६७०	०	०	६७०	०	०	७२०	
२११३२ महंगी भत्ता	२१६	०	०	२१६	०	०	०	
२११३४ कर्मचारीको बैठक भत्ता	१००	०	०	१००	०	०	०	
२११३९ अन्य भत्ता	४२	०	०	४२	०	०	०	
२१२१३ योगदानमा आधारित बीमा कोष खर्च	४३	०	०	४३	०	०	४८	
२२१११ पानी तथा बिजुली	३००	०	०	३००	०	०	०	
२२११२ संचार महसुल	८४	०	०	८४	०	०	३६	
२२२१२ इन्धन (कार्यालय प्रयोजन)	१४४	०	०	१४४	०	०	०	
२२२१४ बिमा तथा नवीकरण खर्च	१९६	०	०	१९६	०	०	२२५	
२२२२१ मेशिनरी तथा औजार मर्मत सम्भार तथा सञ्चालन खर्च	१३५	०	०	१३५	०	०	११०	
२२२३१ निर्मित सार्वजनिक सम्पत्तिको मर्मत सम्भार खर्च	२५०	०	०	२५०	०	०	०	
२२३११ मसलन्द तथा कार्यालय सामग्री	२५०	०	०	२५०	०	०	२००	
२२३१४ इन्धन - अन्य प्रयोजन	२५०	०	०	२५०	०	०	२३५	
२२३१५ पत्रपत्रिका, छपाई तथा सूचना प्रकाशन खर्च	५५	०	०	५५	०	०	०	
२२४११ सेवा र परामर्श खर्च	१४४	०	०	१४४	०	०	०	
२२४१३ करार सेवा शुल्क	७०९	०	०	७०९	०	०	५१०	
२२५१२ सीप विकास तथा जनचेतना तालिम तथा गोष्ठी सम्बन्धी खर्च	१००	०	०	१००	०	०	०	

नेपाल सरकार
कृषि तथा पशुपन्छी विकास मन्त्रालय

आर्थिक वर्ष : २०७७/७८ जिल्ला :
मन्त्रालय : कृषि तथा पशुपन्छी विकास मन्त्रालय
बजेट उपशीर्षक : ३१२०२१०३ पशुपन्छी स्रोत व्यवस्थापन तथा प्रवर्द्धन कार्यक्रम कार्यालय कोड : ३१२४१०९०१
कार्यालय : याक अनुवांशिक स्रोत केन्द्र सोलुखुम्बु, सोलुखुम्बु अन्तर्गत कार्यालय संख्या:
तैगिक संकेत : अप्रत्यक्ष लाभ गरिवी न्यूनिकरण : तटस्थ

(रु.हजारमा)

खर्च शीर्षक	पहिलो वर्ष				दोस्रो वर्ष	तेस्रो वर्ष	चालु आ वर्षको	
	नेपाल सरकार	वैदेशिक अनुदान	वैदेशिक ऋण	जम्मा	जम्मा	जम्मा	विनियोजन	६ महिनाको खर्च
२२५२१ उत्पादन सामग्री / सेवा खर्च	११४००	०	०	११४००	०	०	०	०
२२५२२ कार्यक्रम खर्च	५५०	०	०	५५०	०	०	०	०
२२६११ अनुगमन, मूल्यांकन खर्च	४३९	०	०	४३९	०	०	०	०
२२६१२ भ्रमण खर्च	३७६	०	०	३७६	०	०	०	०
२२७११ विविध खर्च	७२	०	०	७२	०	०	०	०
जम्मा	२००४५	०	०	२००४५	०	०	४३६२	०

नेपाल सरकार
कृषि तथा पशुपन्छी विकास मन्त्रालय

पूँजीगत खर्च अनुमानको सारांश

वार्षिक वर्ष :	२०७७/७८	जिल्ला :	सोलुखुम्बु
मन्त्रालय :	कृषि तथा पशुपन्छी विकास मन्त्रालय	कार्यालय कोड :	३१२४१०९०१
बजेट उपशीर्षक :	३१२०२१०३ पशुपन्छी स्रोत ब्यवस्थापन तथा प्रवर्द्धन कार्यक्रम	अन्तर्गत कार्यालय संख्या:	
कार्यालय :	याक अनुवांशिक श्रोत केन्द्र सोलुखुम्बु, सोलुखुम्बु	गरिबी न्यूनिकरण :	तटस्थ
लैंगिक संकेत :	अप्रत्यक्ष लाभ		

(रु.हजारमा)

खर्च शीर्षक	पहिलो वर्ष				दोस्रो वर्ष	तेस्रो वर्ष	चालु आ वर्षको	
	नेपाल सरकार	वैदेशिक अनुदान	वैदेशिक ऋण	जम्मा	जम्मा	जम्मा	विनियोजन	दमहिनाको खर्च
३११२२ मेशिनरी तथा औजार	२१६५	०	०	२१६५	०	०	०	०
३११५९ अन्य सार्वजनिक निर्माण	१७४०	०	०	१७४०	०	०	०	०
३११६१ निर्मित भवनको संरचनात्मक सुधार खर्च	१०९५	०	०	१०९५	०	०	०	०
जम्मा	५०००	०	०	५०००	०	०	०	०
कुल जम्मा :	२५०४५	०	०	२५०४५	०	०	४३६२	०

वार्षिक विकास कार्यक्रम
बजेट तर्जुमासंग सम्बन्धित आर्थिक प्रशासन नियम २०(१) बमोजिमको फारम

क्र. सं.	कार्यक्रम / क्रियाकलाप	खर्च शीर्षक	इकाई	आवृत्तको कुल क्रियाकलापको				सम्पूर्ण कार्य सङ्घ गत आ. व. सम्मको				वार्षिक लक्ष्य				प्रथम त्रैमासिक				दशम त्रैमासिक				कुल																																																																											
				भार	पुनर्माण	भार	पुनर्माण	लागत	भार	पुनर्माण	भार	पुनर्माण	भार	पुनर्माण	भार	पुनर्माण	भार	पुनर्माण	भार	पुनर्माण	भार	पुनर्माण	भार	पुनर्माण	भार	पुनर्माण	भार	पुनर्माण																																																																							
१	२	३	४	५	६	७	८	९	१०	११	१२	१३	१४	१५	१६	१७	१८	१९	२०	२१	२२	२३	२४	२५	२६	२७	२८	२९	३०	३१	३२	३३	३४	३५	३६	३७	३८	३९	४०	४१	४२	४३	४४	४५	४६	४७	४८	४९	५०	५१	५२	५३	५४	५५	५६	५७	५८	५९	६०	६१	६२	६३	६४	६५	६६	६७	६८	६९	७०	७१	७२	७३	७४	७५	७६	७७	७८	७९	८०	८१	८२	८३	८४	८५	८६	८७	८८	८९	९०	९१	९२	९३	९४	९५	९६	९७	९८	९९	१००

वार्षिक विकास कार्यक्रम
बजेट तर्जुमासंग सम्बन्धित आर्थिक प्रशासन नियम २०(१) बमोजिमको फारम

क्र.सं.	कार्यक्रम/क्रियाकलाप	खर्च शीर्षक	इकाई	अद्यतनको कुल क्रियाकलापको				वार्षिक लक्ष्य				प्रथम त्रैमासिक				द्वितीय त्रैमासिक				कुल			
				भार	समाप्त	परिमाण	भार	समाप्त	परिमाण	भार	समाप्त	परिमाण	भार	समाप्त	परिमाण	भार	समाप्त	परिमाण	भार		समाप्त	परिमाण	
१	२		३	४	५	६	७	८	९	१०	११	१२	१३	१४	१५	१६	१७	१८	१९	२०	२१	२२	
२.५.१.५	कार्यालय सम्बन्धी खर्चाई(कार्यालय मसलन्द सामान खर्च)		पटक/संख्या	०	०	०	०	०	०	०	०	०	०	०	०	०	०	०	०	०	०	०	०
२.५.१.१०	विज्ञापन तथा सूचना प्रसारण(कार्यालय मसलन्द सामान खर्च)		पटक	०	०	०	०	०	०	०	०	०	०	०	०	०	०	०	०	०	०	०	०
२.५.१.१६	वार्षिक प्रगती पुस्तिका प्रकाशन(प्रगति तथा पुस्तिका)		पटक	०	०	०	०	०	०	०	०	०	०	०	०	०	०	०	०	०	०	०	०
२.५.२.१३	समाचार सेवा कर(वि.क. र सल्लाहकार सेवा)		जना	०	०	०	०	०	०	०	०	०	०	०	०	०	०	०	०	०	०	०	०
२.५.५.३	कार्यालय सहयोगी सेवा कर(व्यक्ति कर)		संख्या	०	०	०	०	०	०	०	०	०	०	०	०	०	०	०	०	०	०	०	०
२.५.५.४	सेवा कर(कारका कर्मचारीलाई बाड्दाई खर्च(व्यक्ति कर)		संख्या	०	०	०	०	०	०	०	०	०	०	०	०	०	०	०	०	०	०	०	०
२.५.५.५	सेवा कर(कारका कर्मचारीलाई पेसाक खर्च (व्यक्ति कर)		संख्या	०	०	०	०	०	०	०	०	०	०	०	०	०	०	०	०	०	०	०	०
२.५.६.४८०	याक नाक तय चोरी पलाक कृषकहरु सग १ दिने अन्तरक्रिया मोडी(मोडि तथा कार्यक्रम)		पटक	०	०	०	०	०	०	०	०	०	०	०	०	०	०	०	०	०	०	०	०
२.५.१.२११	याक नाक तय चोरी पलाक कृषकहरु सग १ दिने अन्तरक्रिया मोडी(मोडि तथा कार्यक्रम)		संख्या	०	०	०	०	०	०	०	०	०	०	०	०	०	०	०	०	०	०	०	०
२.५.१.२१२	रिलेभेण्ट बाख्खा बाख्खा पालन(वायरी सामान खर्च)		संख्या	०	०	०	०	०	०	०	०	०	०	०	०	०	०	०	०	०	०	०	०
२.५.१.२१३	याक नाक उत्पादन(वायरी सामान खर्च)		संख्या	०	०	०	०	०	०	०	०	०	०	०	०	०	०	०	०	०	०	०	०
२.५.१.२१४	हे घास उत्पादन(वायरी सामान खर्च)		मे.टन	०	०	०	०	०	०	०	०	०	०	०	०	०	०	०	०	०	०	०	०
२.५.५.८	याक नाकको लागि जेना तथा आहार खरीद(यातयात तथा डुबानी खर्च)		पटक	०	०	०	०	०	०	०	०	०	०	०	०	०	०	०	०	०	०	०	०
२.५.५.१३	समुलको फुडरलाई ड्रिन्किङ तय(प्रचार प्रसार तथा सामग्री उत्पादन तथा प्रकाशन र वितरण)		पटक	०	०	०	०	०	०	०	०	०	०	०	०	०	०	०	०	०	०	०	०
२.५.५.१५	फर्म डे मनाउने(प्रचार प्रसार तथा सामग्री उत्पादन तथा प्रकाशन र वितरण)		पटक	०	०	०	०	०	०	०	०	०	०	०	०	०	०	०	०	०	०	०	०
२.५.५.२१	युनिगेण्डको लागि निरक मोटस कट खरीद(प्रचार प्रसार तथा सामग्री उत्पादन तथा प्रकाशन र वितरण)		पटक	०	०	०	०	०	०	०	०	०	०	०	०	०	०	०	०	०	०	०	०
२.५.१.३७	कार्यक्रम कार्यान्वयन भण्डा खर्च		पटक	०	०	०	०	०	०	०	०	०	०	०	०	०	०	०	०	०	०	०	०
२.५.१.१६	योजना तयमा तथा प्रतिनि समीक्षा गोष्ठीमा सहभागि हुने(अनुगमन मयाङना तथा कार्यक्रम कार्यान्वयन भण्डा खर्च)		पटक	०	०	०	०	०	०	०	०	०	०	०	०	०	०	०	०	०	०	०	०
२.५.१.१०	कार्यक्रम संयोजन, अनुगमन तथा भण्डा खर्च(अनुगमन मयाङना तथा कार्यक्रम कार्यान्वयन भण्डा खर्च)		पटक	०	०	०	०	०	०	०	०	०	०	०	०	०	०	०	०	०	०	०	०
२.५.२.२	विविध प्रशासनिक भण्डा(आन्तरिक भण्डा)		पटक	०	०	०	०	०	०	०	०	०	०	०	०	०	०	०	०	०	०	०	०
२.५.२.३	सहसा भण्डा(आन्तरिक भण्डा)		संख्या	०	०	०	०	०	०	०	०	०	०	०	०	०	०	०	०	०	०	०	०
२.५.२.४	अन्य प्रशासनिक तथा प्रबिधिक भण्डा खर्च (आन्तरिक भण्डा)		पटक	०	०	०	०	०	०	०	०	०	०	०	०	०	०	०	०	०	०	०	०
२.५.२.७१	कार्यालय र कार्यक्रम संयोजनको लागि भण्डा खर्च(आन्तरिक भण्डा)		पटक	०	०	०	०	०	०	०	०	०	०	०	०	०	०	०	०	०	०	०	०
२.५.१.१२	याक नाकको विमा शुल्क(वीमा सार्वजनिक सम्पति)		पटक	०	०	०	०	०	०	०	०	०	०	०	०	०	०	०	०	०	०	०	०
२.५.१.१५	ज्यामिटरको विमा(वीमा सार्वजनिक सम्पति)		जना	०	०	०	०	०	०	०	०	०	०	०	०	०	०	०	०	०	०	०	०
२.५.२.४	मोटरसाईकल विमा तथा नविकरण(वीमा सवारी साधन)		पटक/संख्या	०	०	०	०	०	०	०	०	०	०	०	०	०	०	०	०	०	०	०	०
२.५.६.१	कार्यालयमा दैनिक चियापान खर्च(चियापान खर्च)		पटक	०	०	०	०	०	०	०	०	०	०	०	०	०	०	०	०	०	०	०	०
कुल जम्मा खर्च				०	०	०	०	०	०	०	०	०	०	०	०	०	०	०	०	०	०	०	०
कुल संकेको नाम भन्दा र हस्तक्षेत्र :				१००	२४०.४५	३७०.७	९२.७५	३७०.७	९२.७५	३७०.७	९२.७५	३७०.७	९२.७५	३७०.७	९२.७५	३७०.७	९२.७५	३७०.७	९२.७५	३७०.७	९२.७५	३७०.७	९२.७५

प्रमाणित संकेको नाम, पत्र र हस्तक्षेत्र :

मिति :

मिति :

तयार संकेको नाम, पत्र र हस्तक्षेत्र :

मिति :

नेपाल सरकार
कृषि तथा पशुपन्छी विकास मन्त्रालय

चालु खर्च अनुमानको सारांश

आर्थिक वर्ष : २०७७/७८ जिल्ला : नुवाकोट
मन्त्रालय : कृषि तथा पशुपन्छी विकास मन्त्रालय
बजेट उपशीर्षक : ३१२०२१०३ पशुपन्छी स्रोत ब्यवस्थापन तथा प्रवर्द्धन कार्यक्रम कार्यालय कोड : ३१२४१२९०१
कार्यालय : भेडा आनुवंशिक स्रोत केन्द्र पानसयखोला नुवाकोट, नुवाकोट अन्तर्गत कार्यालय संख्या:
लैंगिक संकेत : अप्रत्यक्ष लाभ गरिबी न्यूनिकरण : तटस्थ

(रु.हजारमा)

खर्च शीर्षक	पहिलो वर्ष				दोस्रो वर्ष	तेस्रो वर्ष	चालु आ वर्षको	
	नेपाल सरकार	वैदेशिक अनुदान	बैदेशिक ऋण	जम्मा	जम्मा	जम्मा	विनियोजन	६ महिनाको खर्च
२११११ पारिश्रमिक कर्मचारी	३६१५	०	०	३६१५	०	०	३७९९	
२११२१ पोशाक	९०	०	०	९०	०	०	९०	
२११३२ महंगी भत्ता	२१६	०	०	२१६	०	०	०	
२११३९ अन्य भत्ता	७२	०	०	७२	०	०	१५	
२१२१३ योगदानमा आधारित बीमा कोष खर्च	४३	०	०	४३	०	०	४३	
२२१११ पानी तथा बिजुली	७४	०	०	७४	०	०	७७	
२२११२ संचार महसुल	७४	०	०	७४	०	०	१०	
२२२१२ इन्धन (कार्यालय प्रयोजन)	१८७	०	०	१८७	०	०	१३४	
२२२१३ सवारी साधन मर्मत खर्च	३८०	०	०	३८०	०	०	२७०	
२२२१४ विमा तथा नवीकरण खर्च	५४	०	०	५४	०	०	०	
२२२३१ निर्मित सार्वजनिक सम्पत्तिको मर्मत सम्भार खर्च	४३०	०	०	४३०	०	०	३०	
२२३११ मसलन्द तथा कार्यालय सामग्री	२१०	०	०	२१०	०	०	९०	
२२३१४ इन्धन - अन्य प्रयोजन	५०	०	०	५०	०	०	३०	
२२३१५ पत्रपत्रिका, छपाई तथा सूचना प्रकाशन खर्च	५१०	०	०	५१०	०	०	०	
२२४१३ करार सेवा शुल्क	५५९	०	०	५५९	०	०	२५१	
२२५१२ सीप विकास तथा जनचेतना तालिम तथा गोष्ठी सम्बन्धी खर्च	८१०	०	०	८१०	०	०	०	
२२५२१ उत्पादन सामग्री / सेवा खर्च	४५४९	०	०	४५४९	०	०	०	
२२५२२ कार्यक्रम खर्च	३३६५	०	०	३३६५	०	०	०	
२२६११ अनुगमन, मूल्यांकन खर्च	५१२	०	०	५१२	०	०	०	

नेपाल सरकार
कृषि तथा पशुपन्छी विकास मन्त्रालय

आर्थिक वर्ष : २०७७/७८ जिल्ला :
मन्त्रालय : कृषि तथा पशुपन्छी विकास मन्त्रालय कार्यालय कोड : ३१२४१२९०१
बजेट उपशीर्षक : ३१२०२१०३ पशुपन्छी स्रोत व्यवस्थापन तथा प्रवर्द्धन कार्यक्रम अन्तर्गत कार्यालय संख्या:
कार्यालय : भेडा आनुवंशिक स्रोत केन्द्र पानसयखोला नुवाकोट, नुवाकोट गरिबी न्यूनिकरण : तटस्थ
लैंगिक संकेत : अप्रत्यक्ष लाभ

(रु.हजारमा)

खर्च शीर्षक	पहिलो वर्ष				दोस्रो वर्ष	तेस्रो वर्ष	चालु आ वर्षको	
	नेपाल सरकार	वैदेशिक अनुदान	बैदेशिक ऋण	जम्मा	जम्मा	जम्मा	विनियोजन	६ महिनाको खर्च
२२६१२ भ्रमण खर्च	२९१	०	०	२९१	०	०	०	०
२२७११ विविध खर्च	१२०	०	०	१२०	०	०	०	०
२८१४२ घर भाडा	२००	०	०	२००	०	०	०	०
जम्मा	१६४११	०	०	१६४११	०	०	४८३९	०

नेपाल सरकार
कृषि तथा पशुपन्छी विकास मन्त्रालय

पूँजीगत खर्च अनुमानको सारांश

आर्थिक वर्ष :	२०७७/७८	जिल्ला :	नुवाकोट
मन्त्रालय :	कृषि तथा पशुपन्छी विकास मन्त्रालय	कार्यालय कोड :	३१२४१२९०१
बजेट उपशीर्षक :	३१२०२१०३	पशुपन्छी स्रोत व्यवस्थापन तथा प्रवर्द्धन कार्यक्रम	अन्तर्गत कार्यालय संख्या:
कार्यालय :	भेडा आनुवंशिक स्रोत केन्द्र पानसयखोला नुवाकोट, नुवाकोट	गरिबी न्यूनिकरण :	तटस्थ
तैगिक संकेत :	अप्रत्यक्ष लाभ		

(रु. हजारमा)

खर्च शीर्षक	पहिलो वर्ष				दोस्रो वर्ष	तेस्रो वर्ष	चालु आ वर्षको	
	नेपाल सरकार	वैदेशिक अनुदान	वैदेशिक ऋण	जम्मा	जम्मा	जम्मा	बिनियोजन	दमहिनाको खर्च
३१११२ गैर आवासिय भवन निर्माण/खरिद	३३००	०	०	३३००	०	०	०	०
३११२२ मेशिनरी तथा औजार	४५०	०	०	४५०	०	०	०	०
३११२३ फर्निचर तथा फिक्चर्स	१५०	०	०	१५०	०	०	०	०
३११६१ निर्मित भवनको संरचनात्मक सुधार खर्च	५००	०	०	५००	०	०	०	०
३११७१ पूँजीगत सुधार खर्च सार्वजनिक निर्माण	८००	०	०	८००	०	०	०	०
जम्मा	५२००	०	०	५२००	०	०	०	०
कुल जम्मा :	२१६११	०	०	२१६११	०	०	४८३९	०

**वार्षिक विकास कार्यक्रम
बजेट तर्जुमासंग सम्बन्धित आर्थिक प्रशासन नियम २०(१) बमोजिमको फारम**

पुष्कले संशोधित

आ. नं. २०७७/७८
बजेट उपार्थक नं.: ३१२०१०३
सम्बन्ध: कृषि तथा पशुपन्छी विकास मन्त्रालय
विभाग/ संस्था: पशु सेवा विभाग
कार्यक्रम/ बायोमाहो नाम: पशुपन्छी सेवा कार्यक्रम तथा प्रवर्द्धन कार्यक्रम

वृष्कले संशोधित

१० आर्थिक बजेट (रु): २१६.११
क) वार्षिक: १) नेपाल सरकार २१६.११
२) स्थानीय विकास/ संस्था:
३) वस्तुव्ययिता:

(क) वैश्विक: १) अर्थ २) वस्तुव्ययिता

११ आयोजनाको कुल क्रियकलापको (रु): ०
क) वार्षिक: १) नेपाल सरकार ०
२) स्थानीय विकास/ संस्था:
३) वस्तुव्ययिता:

(ख) वैश्विक: १) अर्थ २) वस्तुव्ययिता

१२) पाल जा ब समको बर्ष (रु) (संशोधित पुष्कली तथा वस्तुव्ययिता अनुसार)

(ग) वृष्कली दर:
(घ) वार्षिक संख्या:
(ङ) वार्षिक लक्ष्य/ संस्था:

र. सावधान

क्र. नं.	कार्यक्रम/ क्रियकलाप	वर्ष	आयोजनाको कुल क्रियकलापको		सम्पूर्ण कार्य मध्ये तट आ. व. सामको		वार्षिक लक्ष्य		प्रथम मौसमिक		दोस्रो मौसमिक		तेस्रो मौसमिक		कैलियत						
			भार	व.प	भार	व.प	भार	व.प	भार	व.प	भार	व.प	भार	व.प							
१	२	३	४	५	६	७	८	९	१०	११	१२	१३	१४	१५	१६	१७	१८	१९	२०	२१	२२
१.१.२.२.२.२.२	आ. पुष्कली बर्ष अन्तर्गतको कार्यक्रमहरू	३	४	५	६	७	८	९	१०	११	१२	१३	१४	१५	१६	१७	१८	१९	२०	२१	२२
१.१.२.२.२.२.२	फारमको प्रवेश द्वार निर्माण (वडन निर्माण)	३	४	५	६	७	८	९	१०	११	१२	१३	१४	१५	१६	१७	१८	१९	२०	२१	२२
१.१.२.२.२.२.२	फारमको प्रवेश द्वार निर्माण (वडन निर्माण)	३	४	५	६	७	८	९	१०	११	१२	१३	१४	१५	१६	१७	१८	१९	२०	२१	२२
१.१.२.२.२.२.२	वाटिरे अतिक्रमण रोक्न बार कन्स्ट्रक्शन (वडन निर्माण)	३	४	५	६	७	८	९	१०	११	१२	१३	१४	१५	१६	१७	१८	१९	२०	२१	२२
१.१.२.२.२.२.२	वाटिरे अतिक्रमण रोक्न बार कन्स्ट्रक्शन (वडन निर्माण)	३	४	५	६	७	८	९	१०	११	१२	१३	१४	१५	१६	१७	१८	१९	२०	२१	२२
१.१.२.२.२.२.२	वाटिरे अतिक्रमण रोक्न बार कन्स्ट्रक्शन (वडन निर्माण)	३	४	५	६	७	८	९	१०	११	१२	१३	१४	१५	१६	१७	१८	१९	२०	२१	२२
१.१.२.२.२.२.२	वाटिरे अतिक्रमण रोक्न बार कन्स्ट्रक्शन (वडन निर्माण)	३	४	५	६	७	८	९	१०	११	१२	१३	१४	१५	१६	१७	१८	१९	२०	२१	२२
१.१.२.२.२.२.२	वाटिरे अतिक्रमण रोक्न बार कन्स्ट्रक्शन (वडन निर्माण)	३	४	५	६	७	८	९	१०	११	१२	१३	१४	१५	१६	१७	१८	१९	२०	२१	२२
१.१.२.२.२.२.२	वाटिरे अतिक्रमण रोक्न बार कन्स्ट्रक्शन (वडन निर्माण)	३	४	५	६	७	८	९	१०	११	१२	१३	१४	१५	१६	१७	१८	१९	२०	२१	२२
१.१.२.२.२.२.२	वाटिरे अतिक्रमण रोक्न बार कन्स्ट्रक्शन (वडन निर्माण)	३	४	५	६	७	८	९	१०	११	१२	१३	१४	१५	१६	१७	१८	१९	२०	२१	२२

वार्षिक विकास कार्यक्रम
बजेट तर्जुमासंग सम्बन्धित आर्थिक प्रशासन नियम २०११ बमोजिमको फारम

क्र. नं.	कार्यक्रम /विवरण	खर्च शीर्षक	इकाई	आयोजनाको कुल क्रियाकलापको			वार्षिक लक्ष्य			प्रथम सैमासिक			दशम सैमासिक			तेस्रो सैमासिक						
				भार	लागत	परिमाण	भार	लागत	परिमाण	भार	लागत	परिमाण	भार	लागत	परिमाण	भार	लागत	परिमाण				
१	२	३	४	५	६	७	८	९	१०	११	१२	१३	१४	१५	१६	१७	१८	१९	२०	२१	२२	
	तथा अन्य खर्च																					
	२.७.३.२.२३ हडिरो/पुष्पटका लागि बरबात भेटा खरिद र पालन/प्याला तथा अन्य खर्च		संख्या						३०	२.७८		१५	१.३९		१५	१.३९						
	२.७.३.२.२४ हे घास उत्पादन खर्च/ज्याला तथा अन्य खर्च		मे.टन						३०	०.४६	०.९९	३०	०.१५	०.३३	३०	०.१५	०.३३			०.१५	०.३३	
	२.७.३.२.२५ भेडापालन कुक सफुना फेन्टीड उन माइरे तरिका प्रशिक्षण, मैशिन विस्तार/प्रशिक्षण		पटक						३	४.६३	१०	०	०	०	३	४.६३	१०	०	०	०	०	
	२.७.३.२.२६ भेडापालन सहैरु समिती गठन परिचालन, अभिलेखिकरण/पुष्पटका विकास कार्यक्रम		संख्या						५	०.५५	०.५५	३	०.१६	०.३३	३	०.१६	०.३३			०.१६	०.३३	
	२.७.३.२.२७ युनितगत व्यवस्थापन पानीको लागि पाइप खरिद विस्तार/पुष्पटका विकास कार्यक्रम		पटक						१	०.६६		१	०.६६		१	०.६६						
	२.७.३.२.२८ युनितगत व्यवस्थापन अस्थायी टहरा निर्माण/पुष्पटका विकास कार्यक्रम		संख्या						५	१.२५		५	०.९३		५	०.९३						
	२.७.३.२.२९ युनितगत व्यवस्थापन सोलार बत्ती, विद्यालय, खरिद विस्तार/पुष्पटका विकास कार्यक्रम		पटक						३	१.३९		३	०		३	१.३९						
	२.७.३.२.३० आहारा व्यवस्थापन फिड सप्लिमेन्ट मिश्रणित मिनरल ब्लक विस्तार/पुष्पटका विकास कार्यक्रम		पटक						३	०.६९	१.५	१	०.२३	०.५	१	०.२३	०.५			०.२३	०.५	
	२.७.३.२.३१ चरस खस्रोमा धुनु, ब्रोसको तेल खरिद विस्तार र रोपण/पुष्पटका विकास कार्यक्रम		पटक						३	०.६६	१	१	०.२३	०.५	१	०.२३	०.५			०.२३	०.५	
	२.७.३.२.३२ आहारा व्यवस्थापन फिड सप्लिमेन्ट मिश्रणित मिनरल ब्लक विस्तार/पुष्पटका विकास कार्यक्रम		संख्या						५०	०.६६	१	५०	०.६६		१	०	०			५०	०.६६	
	२.७.३.२.३३ चरस खस्रोमा धुनु, ब्रोसको तेल खरिद विस्तार र रोपण/पुष्पटका विकास कार्यक्रम		के. बी						५००	१.२५		५००	१.२५		५००	१.२५				५००	१.२५	
	२.७.३.२.३४ फार्म स्थानमा दीसस फार्म डे मनाउने/पुष्पटका विकास कार्यक्रम		पटक						१	०.४६		१	०.४६		१	०.४६						
	२.७.३.२.३५ बाइलेकोको लागि मकै घास लगाउने/पुष्पटका विकास कार्यक्रम		हेक्टर						१	०.४६		१	०.४६		१	०.४६						
	२.७.३.२.३६ डिउरे जै सौत लगाउने/पुष्पटका विकास कार्यक्रम		हेक्टर						३	०.६६	०.३	३	०.६६	०.३	३	०.६६	०.३			३	०.६६	०.३
	२.७.३.२.३७ युनितगत गेठालाका लागि लिपिड व्यापार, स्पट, गमबुट आदी खरिद/पुष्पटका विकास कार्यक्रम		पटक						१	०.१६	०.३	१	०.१६	०.३	१	०.१६	०.३			१	०.१६	०.३
	२.७.३.२.३८ (kharafi, taha and kharat) mangalbat/पुष्पटका विकास कार्यक्रम		संख्या						२००	०.४६	१	२००	०.४६		१	०	०			२००	०.४६	
	२.७.३.२.३९ गोष्टी-सिन्धुमा भाग लिने/अनुपम सुयाङ्ग तथा कार्यक्रम कार्यान्वयन भण्डार खर्च		पटक						५	०.४९	१.२८	१	०.१५	०.३३	३	०.३	०.६६			१	०.१५	०.३३
	२.७.३.२.४० अनुपम तथा सुनयन खर्च/अनुपम सुयाङ्ग तथा कार्यक्रम कार्यान्वयन भण्डार खर्च		पटक						३	०.६६	१.५५	१	०.२३	०.५	१	०.२३	०.५			१	०.२३	०.५
	२.७.३.२.४१ म्याङ्गल तथा कार्यक्रम कार्यान्वयन भण्डार खर्च		पटक						१२	१.११	२.५	५	०.३६	०.८	५	०.३६	०.८			५	०.३६	०.८
	२.७.३.२.४२ सेखा भण्डार/आन्तरिक भण्डार		पटक						५	०.६६	१	५	०.६६	१	५	०.६६	१			५	०.६६	१
	२.७.३.२.४३ अन्य प्राथमिक तथा प्राथमिक भण्डार/आन्तरिक भण्डार		पटक						१०	०.८८	१.९१	३	०.२६	०.५६	३	०.२६	०.५६			३	०.२६	०.५६
	२.७.३.२.४४ सवारी साधनको नौकरपण शुकावकीकरण		संख्या						३	०.५५	०.५५	०	०	०	०	०	०			३	०.५५	०.५५
	२.७.३.२.४५ कार्यालयमा सैनिक विभाजन खर्च तथा अन्य सैनिक आउने बित्तिय खर्च/विभाजन खर्च		भित्तिय						१२	०.६६	१.२	५	०.६६	१.२	५	०.६६	१.२			५	०.६६	१.२
	२.७.३.२.४६ समर्क कार्यालयको घर/माडा/कार्यालयको घर/माडा		भित्तिय						१२	०.६६	२.८	५	०.३६	०.८	५	०.३६	०.८			५	०.३६	०.८
	२.७.३.२.४७ गार्डको न्युक्लीस हर्डस व्यवस्थापन तथा प्रदर्शन कार्यक्रम		संख्या						२.८	२.८	२.८	२.८	२.८	२.८	२.८	२.८	२.८			२.८	२.८	२.८
	२.७.३.२.४८ युनितगत खर्क/माडा/कार्यालयको विकास कार्यक्रम		कुल						५५.९९	९६.९१	९६.९१	२०.०५	५५.९९	९६.९१	२०.०५	५५.९९	९६.९१			२०.०५	५५.९९	९६.९१
	कुल नया खर्च								१००	२१६.९१	३२.८३	३२.८३	२१६.९१	३२.८३	३२.८३	२१६.९१	३२.८३			३२.८३	२१६.९१	३२.८३

प्रमाणित गरेको नाम, पद र दस्तावेज:

आयोजना/कार्यालय प्रमुखको दस्तावेज:

वावर गरेको नाम, पद र दस्तावेज:

नेपाल सरकार
कृषि तथा पशुपन्छी विकास मन्त्रालय

चालु खर्च अनुमानको सारांश

आर्थिक वर्ष : २०७७/७८ जिल्ला : सर्लाही
मन्त्रालय : कृषि तथा पशुपन्छी विकास मन्त्रालय कार्यालय कोड : ३१२४११९०३
बजेट उपशीर्षक : ३१२०२१०३ पशुपन्छी स्रोत ब्यवस्थापन तथा प्रवर्द्धन कार्यक्रम अन्तर्गत कार्यालय संख्या:
कार्यालय : धरिसि बाली अनुवांशिक स्रोत केन्द्र सर्लाही, सर्लाही गरिवी न्यूनिकरण : तटस्थ
लैंगिक संकेत : अप्रत्यक्ष लाभ

(रु.हजारमा)

खर्च शीर्षक	पहिलो वर्ष				दोस्रो वर्ष	तेस्रो वर्ष	चालु आ वर्षको	
	नेपाल सरकार	वैदेशिक अनुदान	वैदेशिक ऋण	जम्मा	जम्मा	जम्मा	विनियोजन	६ महिनाको खर्च
२११११ पारिश्रमिक कर्मचारी	४८७८	०	०	४८७८	०	०	७१३	
२११२१ पोशाक	१००	०	०	१००	०	०	०	
२११३२ महंगी भत्ता	२४०	०	०	२४०	०	०	०	
२११३९ अन्य भत्ता	३६	०	०	३६	०	०	०	
२१२१३ योगदानमा आधारित बीमा कोष खर्च	४८	०	०	४८	०	०	४८	
२२१११ पानी तथा बिजुली	२८८	०	०	२८८	०	०	१५६	
२२११२ संचार महसुल	१११	०	०	१११	०	०	५४	
२२२१२ इन्धन (कार्यालय प्रयोजन)	३३६	०	०	३३६	०	०	४८	
२२२१३ सवारी साधन मर्मत खर्च	४६४	०	०	४६४	०	०	०	
२२२१४ विमा तथा नवीकरण खर्च	२००	०	०	२००	०	०	१००	
२२३११ मसलन्द तथा कार्यालय सामग्री	३९६	०	०	३९६	०	०	०	
२२३१४ इन्धन - अन्य प्रयोजन	३६	०	०	३६	०	०	०	
२२३१५ पत्रपत्रिका, छुपाई तथा सूचना प्रकाशन खर्च	१००	०	०	१००	०	०	०	
२२४११ सेवा र परामर्श खर्च	४५९	०	०	४५९	०	०	०	
२२४१३ करार सेवा शुल्क	३२५	०	०	३२५	०	०	०	
२२५१२ सीप विकास तथा जनचेतना तालिम तथा गोष्ठी सम्बन्धी खर्च	६०	०	०	६०	०	०	०	
२२५२१ उत्पादन सामग्री / सेवा खर्च	६८००	०	०	६८००	०	०	०	
२२५२२ कार्यक्रम खर्च	१७२०	०	०	१७२०	०	०	०	
२२६११ अनुगमन, मूल्यांकन खर्च	४२०	०	०	४२०	०	०	०	

नेपाल सरकार
कृषि तथा पशुपन्छी विकास मन्त्रालय

आर्थिक वर्ष : २०७७/७८ जिल्ला :
 मन्त्रालय : कृषि तथा पशुपन्छी विकास मन्त्रालय कार्यालय कोड : ३१२४११९०३
 बजेट उपशीर्षक : ३१२०२१०३ पशुपन्छी स्रोत व्यवस्थापन तथा प्रवर्द्धन कार्यक्रम अन्तर्गत कार्यालय संख्या:
 कार्यालय : घोसे बाली अनुवांशिक स्रोत केन्द्र सर्लाही, सर्लाही गरिबी न्यूनिकरण : तटस्थ
 लैंगिक संकेत : अप्रत्यक्ष लाभ

(रु.हजारमा)

खर्च शीर्षक	पहिलो वर्ष				दोस्रो वर्ष	तेस्रो वर्ष	चालु आ वर्षको	
	नेपाल सरकार	वैदेशिक अनुदान	वैदेशिक ऋण	जम्मा	जम्मा	जम्मा	विनियोजन	६ महिनाको खर्च
२२६१२ भ्रमण खर्च	२१०	०	०	२१०	०	०	०	
२२७११ विविध खर्च	१८०	०	०	१८०	०	०	०	
जम्मा	१७४०७	०	०	१७४०७	०	०	१११९	०

नेपाल सरकार
कृषि तथा पशुपन्छी विकास मन्त्रालय

पूँजीगत खर्च अनुमानको सारांश

आर्थिक वर्ष :	२०७७/७८	जिल्ला :	सर्लाही
मन्त्रालय :	कृषि तथा पशुपन्छी विकास मन्त्रालय	कार्यालय कोड :	३१२४११९०३
बजेट उपशीर्षक :	३१२०२१०३ पशुपन्छी स्रोत व्यवस्थापन तथा प्रवर्द्धन कार्यक्रम	अन्तर्गत कार्यालय संख्या:	
कार्यालय :	घाँसे बाली अनुवांशिक स्रोत केन्द्र सर्लाही, सर्लाही	गरिबी न्यूनिकरण :	तटस्थ
लैंगिक संकेत :	अप्रत्यक्ष लाभ		

(रु.हजारमा)

खर्च शीर्षक	पहिलो वर्ष				दोस्रो वर्ष	तेस्रो वर्ष	चालु आ वर्षको	
	नेपाल सरकार	वैदेशिक अनुदान	वैदेशिक ऋण	जम्मा	जम्मा	जम्मा	विनियोजन	६ महिनाको खर्च
३१११२ गैर आवासिय भवन निर्माण/खरिद	८०००	०	०	८०००	०	०	०	
३११२२ मेशिनरी तथा औजार	१६००	०	०	१६००	०	०	०	
३११५९ अन्य सार्वजनिक निर्माण	४००	०	०	४००	०	०	०	
जम्मा	१००००	०	०	१००००	०	०	०	०
कुल जम्मा :	२७४०७	०	०	२७४०७	०	०	१११९	०

वार्षिक विकास कार्यक्रम
बजेट तर्जुमासंग सम्बन्धित आर्थिक प्रशासन नियम २०(१) बमोजिमको फारम

संकेतको

११ आयोजनाको कुल लागत (रु.)

का) आन्तरिक : १) नेपाल सरकार

२) स्थानीय निकाय / संस्था :

३) अन्तरराष्ट्रिय :

(बा) वैदेशिक :

१२। गत आ ब सन्धको खाई (रु.) (खाई भुजानी तथा कसुपात खोला)

(क) आन्तरिक १) नेपाल सरकार :

२) स्थानीय निकाय / संस्था :

३) अन्तरराष्ट्रिय :

(बा) वैदेशिक १) ऋण :

२) अनुदान :

१० आर्थिक बजेट (रु.)

का) आन्तरिक : १) नेपाल सरकार

२) स्थानीय निकाय / संस्था :

३) अन्तरराष्ट्रिय :

(बा) वैदेशिक :

(स) सट्टी रर :

(ख) ऋण संस्था :

कार्यक्रम / बायोलाको नाम

स्थान (रु.) स्थिति :

बायोला भुग भुगको स्थिति :

बायोला भुग भुगको स्थिति :

बायोला/ कार्यालय प्रयुक्तको नाम :

आ. नं. २०७७/७८

बजेट उपशीर्षक नं. : ३१२०१०३

सन्चालन : कृषि तथा पशुपन्छी विकास मन्त्रालय

विभाग/ संस्था : पशु सेवा विभाग

कार्यक्रम / बायोलाको नाम

पशुपन्छी सेवा कक्ष/संस्थान तथा प्रदर्शन कार्यक्रम

स्थान (रु.) स्थिति :

बायोला भुग भुगको स्थिति :

बायोला भुग भुगको स्थिति :

कार्यक्रम / विषयकाल

खर्च शीर्षक

इकाई

श्रयोजनाको कुल क्रियाकलापको

सम्पूर्ण कार्य मध्ये गत आ. व. सम्मको

आर्थिक लक्ष्य

प्रथम त्रैमासिक

दोस्रो त्रैमासिक

तेस्रो त्रैमासिक

केन्द्रित

भार

परिमाण

बजेट

भार

परिमाण

बजेट

भार

परिमाण

बजेट

भार

परिमाण

बजेट

भार

परिमाण

बजेट

भार

परिमाण

बजेट

भार

परिमाण

बजेट

भार

परिमाण

बजेट

भार

परिमाण

बजेट

भार

परिमाण

बजेट

भार

परिमाण

बजेट

भार

वार्षिक विकास कार्यक्रम
बजेट तर्जुमासंग सम्बन्धित वार्षिक प्रशासन नियम २०(१) बमोजिमको फारम

क्र.सं.	कार्यक्रम /विद्यमान	वर्ष	आयोजनाको कुल क्रियाकलापको		सम्पूर्ण कार्य मध्ये गर्नु आ. व. सम्मको		वार्षिक लक्ष्य		प्रथम त्रैमासिक		दोस्रो त्रैमासिक		तेस्रो त्रैमासिक		कुल							
			भार	साहाय	परिमाण	भार	साहाय	भार	साहाय	भार	साहाय	भार	साहाय	भार		साहाय						
१	२	३	४	५	६	७	८	९	१०	११	१२	१३	१४	१५	१६	१७	१८	१९	२०	२१	२२	
२.१.१.१	योजनामा आधारित सेवा क्रम खर्च	पटक	०.१९	०	०.१९	०	०.१९	०	०.१९	०	०.१९	०	०.१९	०	०.१९	०	०.१९	०	०.१९	०	०.१९	
२.१.१.२	धारको महसुल(धारको महसुल)	पटक	०.१५	०	०.१५	०	०.१५	०	०.१५	०	०.१५	०	०.१५	०	०.१५	०	०.१५	०	०.१५	०	०.१५	
२.१.१.३	विद्युत महसुल(विद्युती महसुल)	मासिक	०.३९	०	०.३९	०	०.३९	०	०.३९	०	०.३९	०	०.३९	०	०.३९	०	०.३९	०	०.३९	०	०.३९	
२.१.१.४	टेलिफोन महसुल(टेलिफोन महसुल)	मासिक	०.३९	०	०.३९	०	०.३९	०	०.३९	०	०.३९	०	०.३९	०	०.३९	०	०.३९	०	०.३९	०	०.३९	
२.१.१.५	इन्टरनेट महसुल(टेलिफोन महसुल)	मासिक	०.३९	०	०.३९	०	०.३९	०	०.३९	०	०.३९	०	०.३९	०	०.३९	०	०.३९	०	०.३९	०	०.३९	
२.१.१.६	मोबाइल खर्च(मोबाइलको बुझाओ सेवा खर्च)	पटक/संव्य	०.१९	०	०.१९	०	०.१९	०	०.१९	०	०.१९	०	०.१९	०	०.१९	०	०.१९	०	०.१९	०	०.१९	
२.१.१.७	हुलाक/कुलियर खर्च(हुलाक/कुलियर खर्च)	पटक	०.१९	०	०.१९	०	०.१९	०	०.१९	०	०.१९	०	०.१९	०	०.१९	०	०.१९	०	०.१९	०	०.१९	
२.१.१.८	पावर टिटर, मिनि टिटर, ट्युबटुबको लागि इन्भेन्स्टेन्स कार्यक्रमको लागि	पटक	०.६	१.५	०.६	१.५	०.६	१.५	०.६	१.५	०.६	१.५	०.६	१.५	०.६	१.५	०.६	१.५	०.६	१.५	०.६	
२.१.१.९	सोटासाईकलको लागि पेट्रोल/इन्धन कार्यक्रमको लागि	मासिक	०.३	०	०.३	०	०.३	०	०.३	०	०.३	०	०.३	०	०.३	०	०.३	०	०.३	०	०.३	
२.१.१.१०	गाडीको लागि सुक्रिप्ट/इन्धन कार्यक्रमको लागि	मासिक	०.३	०	०.३	०	०.३	०	०.३	०	०.३	०	०.३	०	०.३	०	०.३	०	०.३	०	०.३	
२.१.१.११	चार पाई सर्वांगी साधन मर्मत(सर्वांगी साधन मर्मत)	मासिक	०.३	०	०.३	०	०.३	०	०.३	०	०.३	०	०.३	०	०.३	०	०.३	०	०.३	०	०.३	
२.१.१.१२	कम्प्युटर प्रिन्टर फोटोकपी प्याक्स लगाएर मर्मत(सर्वांगी साधन मर्मत)	पटक	०.१९	०	०.१९	०	०.१९	०	०.१९	०	०.१९	०	०.१९	०	०.१९	०	०.१९	०	०.१९	०	०.१९	
२.१.१.१३	ट्युबटुब जरेक्टर तथा समकल मर्मत(सर्वांगी साधन मर्मत)	मासिक	०.३	०	०.३	०	०.३	०	०.३	०	०.३	०	०.३	०	०.३	०	०.३	०	०.३	०	०.३	
२.१.१.१४	दुई पाई सर्वांगी साधन तथा अन्य सामान मर्मत(सर्वांगी साधन मर्मत)	संव्य	०.१९	०	०.१९	०	०.१९	०	०.१९	०	०.१९	०	०.१९	०	०.१९	०	०.१९	०	०.१९	०	०.१९	
२.१.१.१५	कार्यालयमा आवश्यक वार्षिक मसालन्द खर्च(कार्यालय मसालन्द)	पटक	१.५	३.९	१.५	३.९	१.५	३.९	१.५	३.९	१.५	३.९	१.५	३.९	१.५	३.९	१.५	३.९	१.५	३.९	१.५	
२.१.१.१६	कार्यालय समन्वयी छापाई(कार्यालय मसालन्द सामान खर्च)	पटक/संव्य	०.३९	०	०.३९	०	०.३९	०	०.३९	०	०.३९	०	०.३९	०	०.३९	०	०.३९	०	०.३९	०	०.३९	
२.१.१.१७	वार्षिक तथ्यांक पुस्तिका प्रकाशन(छपाई खर्च)	पटक	०.३९	०	०.३९	०	०.३९	०	०.३९	०	०.३९	०	०.३९	०	०.३९	०	०.३९	०	०.३९	०	०.३९	
२.१.१.१८	संस्कार/संसाधन/सुरक्षा मासिक खर्च(सर्वांगी साधन मर्मत)	मासिक	०.३९	०	०.३९	०	०.३९	०	०.३९	०	०.३९	०	०.३९	०	०.३९	०	०.३९	०	०.३९	०	०.३९	
२.१.१.१९	सुरक्षा मासिक(अन्य)	मासिक	०.३९	०	०.३९	०	०.३९	०	०.३९	०	०.३९	०	०.३९	०	०.३९	०	०.३९	०	०.३९	०	०.३९	
२.१.१.२०	सुरक्षा मासिक(अन्य)	मासिक	०.३९	०	०.३९	०	०.३९	०	०.३९	०	०.३९	०	०.३९	०	०.३९	०	०.३९	०	०.३९	०	०.३९	
२.१.१.२१	सुरक्षा मासिक(अन्य)	मासिक	०.३९	०	०.३९	०	०.३९	०	०.३९	०	०.३९	०	०.३९	०	०.३९	०	०.३९	०	०.३९	०	०.३९	
२.१.१.२२	सुरक्षा मासिक(अन्य)	मासिक	०.३९	०	०.३९	०	०.३९	०	०.३९	०	०.३९	०	०.३९	०	०.३९	०	०.३९	०	०.३९	०	०.३९	
२.१.१.२३	सुरक्षा मासिक(अन्य)	मासिक	०.३९	०	०.३९	०	०.३९	०	०.३९	०	०.३९	०	०.३९	०	०.३९	०	०.३९	०	०.३९	०	०.३९	
२.१.१.२४	सुरक्षा मासिक(अन्य)	मासिक	०.३९	०	०.३९	०	०.३९	०	०.३९	०	०.३९	०	०.३९	०	०.३९	०	०.३९	०	०.३९	०	०.३९	
२.१.१.२५	सुरक्षा मासिक(अन्य)	मासिक	०.३९	०	०.३९	०	०.३९	०	०.३९	०	०.३९	०	०.३९	०	०.३९	०	०.३९	०	०.३९	०	०.३९	
२.१.१.२६	सुरक्षा मासिक(अन्य)	मासिक	०.३९	०	०.३९	०	०.३९	०	०.३९	०	०.३९	०	०.३९	०	०.३९	०	०.३९	०	०.३९	०	०.३९	
२.१.१.२७	सुरक्षा मासिक(अन्य)	मासिक	०.३९	०	०.३९	०	०.३९	०	०.३९	०	०.३९	०	०.३९	०	०.३९	०	०.३९	०	०.३९	०	०.३९	

वार्षिक विकास कार्यक्रम
बजेट तर्जुमासंग सम्बन्धित आर्थिक प्रशासन नियम २०(१) बमोजिमको फारम

क्र.सं.	वर्ष	कार्यक्रम / क्रियाकलाप	खर्च शीर्षक	इकाई	अधोलानको कुल क्रियाकलापको			सम्पूर्ण कार्य मध्ये गत आ. व. सम्मको			वार्षिक लक्ष्य			प्रथम त्रैमासिक			द्वैत त्रैमासिक			कुल	
					परिमाण	तलत	६	७	८	९	१०	११	१२	१३	१४	१५	१६	१७	१८		१९
१	२																				
२०२२	२०२२	१.४.२.२.२३२	चै. श्रमिको मुल बीउ उत्पादन(कच्चा पदार्थ तथा अन्य मालसामान खरीद खर्च)	किन्टन	१.५०	०	०	०	०	१.३०	१.३०	०	०	०	०	०	०	१.३०	१.३०	०	०
२०२२	२०२२	१.४.२.२.२३३	ज्याङ्गट भेज श्रमिको मुल बीउ उत्पादन(कच्चा पदार्थ तथा अन्य मालसामान खरीद खर्च)	के.बी.	०.४	०	०	०	०	३.००	०.३६	१	०	०	३.००	०.३६	१	०	०	०	०
२०२२	२०२२	१.४.२.२.२३४	डिस्पोजिशन श्रमिको मुल बीउ उत्पादन(कच्चा पदार्थ तथा अन्य मालसामान खरीद खर्च)	के.बी.	०.४	०	०	०	०	२.२५	०.३६	१	०	०	२.२५	०.३६	१	०	०	०	०
२०२२	२०२२	१.४.२.२.२३५	कुटुमु श्रमिको मुल बीउ उत्पादन(कच्चा पदार्थ तथा अन्य मालसामान खरीद खर्च)	के.बी.	०.४	०	०	०	०	१.५०	०.३६	१	०	०	१.५०	०.३६	१	०	०	०	०
२०२२	२०२२	१.४.२.२.२३६	डाल श्रमिको मुल बीउ उत्पादन(कच्चा पदार्थ तथा अन्य मालसामान खरीद खर्च)	के.बी.	०.१२	०	०	०	०	५.०	०.११	०	०	०	५.०	०.११	०	०	०	०	०
२०२२	२०२२	१.४.२.२.२३७	स्टाहलो श्रमिको मुल बीउ उत्पादन(कच्चा पदार्थ तथा अन्य मालसामान खरीद खर्च)	के.बी.	०.४	०	०	०	०	१.००	०.३६	१	०	०	१.००	०.३६	१	०	०	०	०
२०२२	२०२२	१.४.२.२.२३८	विउ प्युकेजिङ तथा लेलिङ्ग(कच्चा पदार्थ तथा अन्य मालसामान खरीद खर्च)	पटक/संख्या	०.८	०	०	०	०	२	०.३६	२	१	०	०.३६	१	०	०	१	०.३६	१
२०२२	२०२२	१.४.२.२.२३९	ज्याङ्गट भेज श्रमि लगाउने तथा उत्पादन(कच्चा पदार्थ तथा अन्य मालसामान खरीद खर्च)	हेक्टर	०.४	०	०	०	०	१	०.३६	१	०	०	०	०	०	१	०	०.३६	१
२०२२	२०२२	१.४.२.२.२४०	कुटुमु श्रमि लगाउने तथा उत्पादन(कच्चा पदार्थ तथा अन्य मालसामान खरीद खर्च)	हेक्टर	०.३२	०	०	०	०	१	०.२९	०	०	०	०	०	०	१	०	०.२९	०
२०२२	२०२२	१.४.२.२.२४१	डिस्पोजिशन श्रमि लगाउने तथा उत्पादन(कच्चा पदार्थ तथा अन्य मालसामान खरीद खर्च)	हेक्टर	०.४	०	०	०	०	१.५	०.३२	१	०	०	१.५	०.३२	१	०	१.५	०.३२	१
२०२२	२०२२	१.४.२.२.२४२	फर्मिनिङ डोलेजिङको नसरी स्थापना(कच्चा पदार्थ तथा अन्य मालसामान खरीद खर्च)	पटक	०.६	०	०	०	०	१	०.३६	१	०	०	१	०	०	१	०	०.३६	१
२०२२	२०२२	१.४.२.२.२४३	नेपियर, गिनी, मुलाटो,भट्टमारे, मेन्देला, पापलाम तथा अन्य बटु चर्ष श्रमि लगाउने(कच्चा पदार्थ तथा अन्य मालसामान खरीद खर्च)	हेक्टर	०.४	०	०	०	०	१	०.३६	१	०	०	१	०	०	१	०	०.३६	१
२०२२	२०२२	१.४.२.२.२४४	स्टाहलो श्रमिको प्युट व्यस्थापना(कच्चा पदार्थ तथा अन्य मालसामान खरीद खर्च)	हेक्टर	०.४	०	०	०	०	१	०.३६	१	१	०	०	०	०	१	०	०.३६	१
२०२२	२०२२	१.४.२.२.२४५	तराई नसी गाईको खुबिलस हड्डि व्यस्थापन (गाई-५५ बाण्डा/बाण्डो-८) (कच्चा पदार्थ तथा अन्य मालसामान खरीद खर्च)	संख्या	८.६३	२१.७१	०	०	०	२३	५.२	११.५	२३	३	१.५	३.८५	२३	१.७	५.६५	२३	५.६५
२०२२	२०२२	१.४.२.२.२४६	दुध निके कस व्यस्थापन(कच्चा पदार्थ तथा अन्य मालसामान खरीद खर्च)	पटक	०.१८	०	०	०	०	३	०.१६	०.५५	१	०	०.५५	०.५५	०	०.५५	०	०.५५	०.५५
२०२२	२०२२	१.४.२.२.२४७	परिचिठी नियन्त्रण तथा उपचार सेवा(कच्चा पदार्थ तथा अन्य मालसामान खरीद खर्च)	पटक	०.४	०	०	०	०	२	०.३६	१	०	०	०.१८	०	०	०	०.१८	०	०.५
२०२२	२०२२	१.४.२.२.२४८	हेरिजा श्रमि लगाउने (हिउरे ३ जो ३) (कच्चा पदार्थ तथा अन्य मालसामान खरीद खर्च)	हेक्टर	१.१	०	०	०	०	६	०.३४	१.२	३	०	०.२२	०	०	३	०.२२	०	०.६
२०२२	२०२२	१.४.२.२.२४९	सोदलेज जगाउने(कच्चा पदार्थ तथा अन्य मालसामान खरीद खर्च)	पटक	०.४	०	०	०	०	१	०.३६	१	०	०	०	०	०	१	०	०	०
२०२२	२०२२	१.४.२.२.२५०	जोपर बाढाको हड्डि व्यस्थापन (बाढा-१२ जोड-१) (कच्चा पदार्थ तथा अन्य मालसामान खरीद खर्च)	संख्या	२.१८	४.५४	०	०	०	३	१.९	५.२	३	०	०.५४	५.२	३	५	०.५४	३	५.६
२०२२	२०२२	१.४.२.२.२५१	प्रजननका लागि गोमे सोड जोका पालन (साडे-२,गोमे-४ र जोका-४ को लागि दान, कच्चा पदार्थ तथा अन्य सामग्री खरीद) (कच्चा पदार्थ तथा अन्य मालसामान खरीद खर्च)	संख्या	३.१	७.८	०	०	०	१०	२.८५	७.८	०	०	०.९५	२.६	०	०.९५	०	०.९५	२.६
२०२२	२०२२	१.४.२.२.२५२	कुञ्जिम पोषण सेवा(कच्चा पदार्थ तथा अन्य मालसामान खरीद खर्च)	संख्या	०.३९	१.९	०	०	०	१०००	०.३६	०.९९	०	०	०.१२	०.३६	०	०.१२	०	०.१२	०.३६
२०२२	२०२२	१.४.२.२.२५४	फार्मिनिङको प्रदर्शनी प्युट सम्भार तथा संरक्षण(कच्चा पदार्थ तथा अन्य मालसामान खरीद खर्च)	पटक	०.६	१.५	०	०	०	३	०.५५	१.५	०	०	०.१८	०.५५	०	०.१८	०	०.१८	०.५५
२०२२	२०२२	१.४.२.२.२५५	फार्मिनिङको तालिमको अतिरिक्त श्रमिको लागि फोला(कच्चा पदार्थ तथा अन्य मालसामान खरीद खर्च)	संख्या	२.३७	५.७	०	०	०	३	२.०८	५.७	०	०	०.६९	१.९	०	०.६९	०	०.६९	१.९

वार्षिक विकास कार्यक्रम
बजेट तर्जुमासंग सम्बन्धित आर्थिक प्रशासन नियम २०(१) बमोजिमको फारम

क्र. सं.	कार्यक्रम / क्रियाकलाप	खर्च शीर्षक	इकाई	अवधिमाको कुल क्रियाकलापको		सम्पूर्ण कार्य मध्ये तल आ. व. सम्मको		वार्षिक लक्ष्य			प्रथम त्रैमासिक			दोस्रो त्रैमासिक			तेस्रो त्रैमासिक			कैफियत		
				भार	साहाय	परिमणा	भार	साहाय	परिमणा	भार	साहाय	परिमणा	भार	साहाय	परिमणा	भार	साहाय	परिमणा	भार		साहाय	परिमणा
१	२	३	४	५	६	७	८	९	१०	११	१२	१३	१४	१५	१६	१७	१८	१९	२०	२१	२२	
२.७.२.२६७	ट्रान्जिफर गर्दा धर्म लगाउने तथा उत्पादन/कच्चा पदार्थ तथा अन्य मालामाला खरीद गर्दा		रुपैया	०.५						०.३६						०.३६						
२.७.६.१	उत्पादित वस्तुको गुणस्तर परीक्षण/गुणस्तर परीक्षण		रुपैया						१.०	०.३६						०.३६						
२.७.७.१४४	धर्म तथा धर्मको बीउ उत्पादन कुषक स्तर ती निर्देशययन/संरक्षण/असुरक्षा		रुपैया							०.३६						०.३६						
२.७.९.३	धर्मस्थली शान्तिक्षेत्र फलाम/धर्म कार्यक्रम/साहायता कार्यक्रम		रुपैया	१.१९						१.०९						१.०९						
२.७.१५.६४३	परिवर्तनीय सफा तथा उपचार सेवा/कुपि विकास कार्यक्रम		रुपैया							०.३६						०.३६						
२.७.१५.६९७	बाह्य श्रममा कन्ट्याक्ट फर्मिङ्गबाट विटु उत्पादन/हिउटे २५ र बर्ष २५/।(कृषि विकास कार्यक्रम)		रुपैया	३.१८						२.७४						२.७४						
२.७.१८.९९०	हे सङ्केत तयारी, विनासलाई त्रिका प्रदान गर्न (पशुपन्छी विकास कार्यक्रम)		रुपैया							०.३६						०.३६						
२.७.१८.९९१	घोसमा लाग्ने रोग, विरग परजनी तिवन्ध्या/पशुपन्छी विकास कार्यक्रम)		रुपैया							०.३६						०.३६						
२.८.१.४४७	बाह्य कार्यक्रम घोस विकास श्रोतकेन्द्रको अनुगमन/अनुगमन मूल्याङ्कन तथा कार्यक्रम कार्यान्वयन भरण खर्च		रुपैया/संख्या	०.३८						०.३४						०.३४						
२.८.१.४४८	कार्यक्रम कार्यान्वयन अनुगमन/अनुगमन मूल्याङ्कन तथा कार्यक्रम कार्यान्वयन भरण खर्च		रुपैया/संख्या	०.३८						०.३४						०.३४						
२.८.१.४४०	कार्यक्रम सञ्चालन -बाह्य कार्यक्रम घोस विकास श्रोतकेन्द्रमा अनुगमन/अनुगमन मूल्याङ्कन तथा कार्यक्रम कार्यान्वयन भरण खर्च		रुपैया/संख्या	०.६						०.५५						०.५५						
२.८.१.४८८	कृ. ग. तथा प्रा. ग. अनुगमन (३।३ वटा/अनुगमन मूल्याङ्कन तथा कार्यक्रम कार्यान्वयन भरण खर्च)		रुपैया							०.३६						०.३६						
२.८.२.३३	कार्यक्रम बजेट तर्जुमा तथा संविधान गोष्ठीमा भाग लिने आन्तरिक भ्रमण		रुपैया							०.३६						०.३६						
२.८.२.२१९	कर्मचारी सहाय तथा अन्य भ्रमण खर्च/आन्तरिक भ्रमण		रुपैया/संख्या	०.५५						०.५४						०.५४						
२.९.१.८	सवारी साधन तथा पशुपन्छी विमा/विमा सार्वजनिक सम्पत्ति		रुपैया/संख्या	०.८						०.७४						०.७४						
२.९.६.१७	कार्यालयमा दैनिक चिन्ता तथा अन्य भण्डारी आउने खर्च अतिथि सञ्चार/विभाषण खर्च		रुपैया	०.७२						०.६६						०.६६						
छ)	आगत खर्च कार्यक्रमको अन्तः		रुपैया	६२.३७						६२.३७						६२.३७						
	कुल अन्तः खर्च		रुपैया	१००						१००						१००						
	तयार गरेको नग. पर. र दरखास्त:		रुपैया/आवधिक प्रयुक्तको दरखास्त:																			

मिति :

मिति :

४.२ राष्ट्रिय पशुपन्धी श्रोत व्यवस्थापन तथा प्रवर्द्धन कार्यालयको वार्षिक प्रगति प्रतिवेदन

बजेट फारम नं. ६.४.१

आ.ब.२०७६/७७

बजेट उपशीर्षक नं. :३१२०२१०३

मन्त्रालय : कृषि तथा पशुपन्धी विकास मन्त्रालय

विभागसंस्था: पशु सेवा विभाग

कार्यक्रम आयोजनाको नाम: पशुपन्धी श्रोत व्यवस्थापन तथा प्रवर्द्धन कार्यालय

स्थान: (क) जिल्ला : राष्ट्रिय पशुपन्धी श्रोत व्यवस्थापन तथा प्रवर्द्धन कार्यालय ललितपुर

आयोजना शुरू भयको मिति :

आयोजना पूरा भयको मिति:

आयोजना/कार्यालय प्रमुखको नाम:

शुरूको संसोधित

रा.यो.आ.फा.नं.१

२) अनुदान:

वि.स.

वि.स.

क्र.सं.	कार्यक्रम / क्रयाकलाब	ईकाइ	वर्षिक लक्ष्य	प्रथम चौमासीक			दोस्रो चौमासीक			तेस्रो चौमासीक				
				परिमाण	भार	बजेट	परिमाण	भार	बजेट	परिमाण	भार	बजेट		
१	२	३	१०	११	१२	१३	१४	१५	१६	१७	१८	१९	२०	२१
अ)	पूँजीगत खर्च अन्तरगतका कार्यक्रमहरू													
११५.२२.११८	मुस्ताङ्गमा स्थापित च्याङ्ग्रा श्रोत केन्द्रमा फार्म यान्त्रिकरण (microscope weighing mechijine portable dipping tank burdizzo castitor stainless steel pashmina shearing comb hoof cutter fridge dreachng gun) अन्य सार्वजनिक	३११७१ पटक	१	०.९४	१०	०	०	०	१	०.९४	१०	०	०	०
११५.२२.१२९	मुस्ताङ्गमा स्थापित च्याङ्ग्रा श्रोत केन्द्र कार्यालयमा फर्निचिड (अन्य सार्वजनिक सुधार)	३११७१ पटक	१	०.०९	१	०	०	०	१	०.०९	१	०	०	०
११५.२२.१२७	मुस्ताङ्गमा स्थापित च्याङ्ग्रा श्रोत केन्द्रमा खोर सुधार गर्ने (अन्य सार्वजनिक सुधार)	३११७१ प ट क / संख्या	१	०.७५	८	१	०.७५	८	०	०	०	०	०	०
क)	पूँजीगत खर्च कार्यक्रमको जम्मा :			१.७८	१९		०.७५	८		१.०३	११		०	०

क्र.सं.	कार्यक्रम / क्रयाकलाब	खर्च शिर्षक	ईकाइ	वार्षिक लक्ष्य			प्रथम चौमासीक			दोस्रो चौमासीक			तेस्रो चौमासीक		
				परिमाण	भार	बजेट	परिमाण	भार	बजेट	परिमाण	भार	बजेट	परिमाण	भार	बजेट
१	२		३	१०	११	१२	१३	१४	१५	१६	१७	१८	१९	२०	२१
आ)	चालु खर्च अन्तरगतका कार्यक्रमहरू														
१.१.१.२५	ह.स.चा.पाचौ स्तर (स्थायी कर्मचारी)	२११११	जना	१	०.२८	२.९४	१	०.११	१.१३	१	०.०८	०.९	१	०.०९	०.९१
१.१.१.८६	कार्यालय सहयोगी (स्थायी कर्मचारी)	२११११	जना	२	०.६१	६.५७	२	०.२४	२.५३	२	०.१९	२.०२	२	०.१९	२.०२
१.१.१.९०	रा.प.अ.नं.प्र.प्र. (स्थायी कर्मचारी)	२११११	जना	२	०.७८	८.३८	२	०.३	३.२३	२	०.२४	२.५८	२	०.२४	२.५७
१.१.१.९१	रा.प.अ.नं.प्र.प्र. (स्थायी कर्मचारी)	२११११	जना	१	०.३८	४.०५	१	०.१५	१.५६	१	०.१२	१.२५	१	०.१२	१.२४
१.१.१.९३	रा.प.अ.नं.द्वि.प्र. (स्थायी कर्मचारी)	२११११	जना	२	०.७	७.४३	२	०.२७	२.८६	२	०.२१	२.२९	२	०.२१	२.२८
१.१.१.९६	रा.प. प्रथम(प्रा) स्थायी कर्मचारी	२११११	जना	१	०.६२	६.६	१	०.२४	२.५४	१	०.१९	२.०३	१	०.१९	२.०३
१.१.१.१००	रा.प. द्वि.प्र. प्रा (स्थायी कर्मचारी)	२११११	जना	२	१.१५	१२.२७	२	०.४४	४.७२	२	०.३५	३.७८	२	०.३५	३.७७
१.१.१.१०१	रा.ज .तृतीय प्रा (स्थायी कर्मचारी)	२११११	जना	४	१.९४	२०.७३	४	०.७५	७.९८	४	०.६	६.३८	४	०.६	६.३७
१.१.१.१०२	लेखापाल (स्थायी कर्मचारी)	२११११	जना	१	०.३९	४.१९	१	०.१५	१.६१	१	०.१२	१.२९	१	०.१२	१.२९
१.२.२.१	स्थायी कर्मचारीको महङ्गी भत्ता (महङ्गी भत्ता)	२११३२	जना	१६	०.३६	३.८४	१६	०.१२	१.२८	१६	०.१२	१.२८	१६	०.१२	१.२८
१.२.४.१४२	पोल्ट्रि निर्देशक समीतीको बैठक	२११३४	पटक	३	०.२	२.१६	१	०.०७	०.७५	१	०.०७	०.७५	१	०.०६	०.६६
१.२.८.१	निर्देशक समीतीको बैठक बैठक भत्ता प्रसुती स्याहार भत्ता (शीशु स्याहार भत्ता)	२११३९	जना	२	०.०१	०.१	०	०	०	०	०.०१	०.१	०	०	०
१.२.८.३	चाडपर्व तथा पालोपहरा भत्ता (शीशु स्याहार भत्ता)	२११३९	महिना	२	०.०३	०.३	०	०	०	२	०.०३	०.३	०	०	०
१.२.९.२२	खरिद समीति लगायत बैठक भत्ता (अतिरिक्त समय भत्ता)	२११३९	पटक	३	०.०४	०.४५	१	०.०१	०.१५	१	०.०१	०.१५	१	०.०१	०.१५
१.२.९.२३	Technical specification तयारीका लागि तथा मुल्याङ्कन समीती उपसमीती लाई बैठक भत्ता (अतिरिक्त समय भत्ता)	२११३९	पटक	६	०.१३	१.३९	२	०.०३	०.३	२	०.०३	०.३	२	०.०३	०.३९
१.३.१.१	निजामती कर्मचारीहरूको पोसाक खर्च (कर्मचारी पोसाक)	२११२१	जना	१६	०.१५	१.६	०	०	०	०	०	०	१६	०.१५	१.६

क्र.सं.	कार्यक्रम / क्रयाकलाब	खर्च शिर्षक	ईकाइ	वार्षिक लक्ष्य			प्रथम चौमासीक			दोस्रो चौमासीक			तेस्रो चौमासीक		
				परिमाण	भार	बजेट	परिमाण	भार	बजेट	परिमाण	भार	बजेट	परिमाण	भार	बजेट
१	२		३	१०	११	१२	१३	१४	१५	१६	१७	१८	१९	२०	२१
१.६.४.१	कर्मचारीको योगदानमा आधारित बीमा कोष खर्च (कर्मचारीको योगदानमा आधारित बीमा कोष खर्च)	२१२१३	जना	१६	०.०९	०.९३	१६	०.०२	०.२६	१६	०.०२	०.२६	१६	०.०४	०.४१
६.३.३.१	धारको महसुल (धारको महसुल)	२२१११	पटक	११४	०.०५	०.५	४	०.०१	०.१५	४	०.०१	०.१५	४	०.०२	०.२
२.१.२.१	वीद्युत महसुल (बीजुलि महसुल)	२२१११	पटक	८००	०.०९	०.९६	४	०.०३	०.३२	४	०.०३	०.३२	४	०.०३	०.३२
२.१.३.१	जारको पीउने पानी (पीउने पानी)	२२१११	जार	१२०	०.०५	०.५८	५६०	०.०२	०.२	५६०	०.०२	०.२	५६०	०.०२	०.१८
२.१.६.३	सुचना अधीकारलाई मासीक टेलीफोन खर्च (टेलीफोन महसुल)	२२११२	रु	१	०.०१	०.०६	१	०	०.०२	१	०	०.०२	१	०	०.०२
२.१.६.६	सहसचिव संचार सुविधा (टेलीफोन महसुल)	२२११२	महिना	१	०.०१	०.१२	१	०	०.०४	१	०	०.०४	१	०	०.०४
२.१.६.८	इन्टरनेट महसुल (टेलीफोन महसुल)	२२११२	महिना	१	०.१७	१.८	४	०.०६	०.६	४	०.०६	०.६	४	०.०६	०.६
२.१.६.१५	टेलीफोनर फ्याक्स (टेलीफोन महसुल)	२२११२	महिना	४	०.१३	१.४४	४	०.०४	०.४८	४	०.०४	०.४८	४	०.०४	०.४८
२.२.११	मोटरसाइकलको लागि पेट्रोल (इन्धन कार्यालय प्रयोजन)	२२११२	लीटर	१४४०	०.१५	१.५८	४८०	०.०५	०.५२	४८०	०.०५	०.५२	४८०	०.०५	०.५४
२.२.२.३३	गाडीमोटर साइकलका लागि मोवील, गीयरआयल, ब्रेक आयल आदी (इन्धन कार्यालय प्रयोजन)	२२११२	लीटर	६३	०.०४	०.४४	२१	०.०१	०.१४	२१	०.०१	०.१४	२१	०.०१	०.१६
२.२.२.३६	चारपाङ्ग्रे सवारी साधनको लागि डीजेल (इन्धन कार्यालय प्रयोजन)	२२११२	लीटर	२५२०	०.२४	२.५२	८४०	०.०८	०.८४	८४०	०.०८	०.८४	८४०	०.०८	०.४८
२.२.२.९०	कार्यक्रम संचालन तथा अनुगमन कार्यकोलागी इन्धन (इन्धन कार्यालय प्रयोजन)	२२११२	लीटर	१०८००	१.०१	१०.८	३६००	०.३४	३.६	३६००	०.३४	३.६	३६००	०.३४	३.६
२.२.३.२	ग्यास(इन्धन अन्य प्रयोजन)	२२३१४	संख्या	३६	०.०५	०.५४	१२	०.०२	०.१८	१२	०.०२	०.१८	१२	०.०२	०.१८
२.२.३.७	सोलार ब्याट्री (इन्धन -अन्य प्रयोजन)	२२३१४	प ट क /	२	०.०७	०.८	०	०	०	२	०.०७	०.८	०	०	०
२.३.१.३	दुइपाङ्ग्रे सवारी साधन मर्मत (खर्च सवारी साधन खर्च)	२२३१३	वटा	१२	०.११	१.२	१२	०.१४	०.४	१२	०.०४	०.४	१२	०.०४	०.४

क्र.सं.	कार्यक्रम / क्रयाकलाब	खर्च शिर्षक	ईकाइ	वार्षिक लक्ष्य			प्रथम चौमासीक			दोस्रो चौमासीक			तेस्रो चौमासीक		
				परिमाण	भार	बजेट	परिमाण	भार	बजेट	परिमाण	भार	बजेट	परिमाण	भार	बजेट
१	२		₹	१०	११	१२	१३	१४	१५	१६	१९	२०	२१		
२.३.१.११	चारपाङ्ग्रे सवारी साधन मर्मत (सवारी साधन मर्मत)	२२३१३	वटा	३	०.५६	६	३	०.१९	२	०.१९	३	०.१९	२		
२.३.२.४	पम्प लगाएतका अन्य मेसीनरी औजार मर्मत मेसनरी तथा औजार (मर्मत सम्भार तथा सन्चालन खर्च)	२२२२१	पटक	४	०.११	१.२	१०	०.०४	०.४	०.०४	१०	०.०४	०.४		
२.३.२.७१	कम्प्युटर फोटोकपी प्रिन्टर स्क्यानर प् ज्याक्स लगाएत मेसीनरी मर्मत (मेसीनरी तथा औजार मर्मत सम्भार तथा सन्चालन खर्च)	२२२२१	पटक	१५	०.१४	१.५	३०	०.०४	०.४५	३०	०.०४	०.४५	०.६		
२.४.१.४	कार्यालयका लागी स्टेसनरी टोनर तथा अन्य मालसामान (कार्यालय मसलन्द सामान खर्च)	२२३११	प ट क / संख्या	३	०.३	३.२५	१	०.११	१.२	१	०.११	१.२	०.६५		
२.४.१.५	कार्यालय सम्बन्धी छपाइ(कार्यालय मसलन्द सामान खर्च)	२२३११	प ट क / संख्या	३	०.३	३.२५	१	०.०९	१	१	०.१२	१.२५	०.०९		
२.५.४.७	वेब साइट अपडेट (नविकरण खर्च)	२२४१२	पटक	१	०.०७	०.७६	०	०	०	१	०.०६	०.६	०.१६		
२.५.७.५	सेवा करारका कर्मचारीलाई पोसाख खर्च (व्यक्ति करार)	२२४१३	संख्या	३	०.०३	०.३	०	०	०	१	०.०३	०.३	०		
२.५.७.१३	कम्प्युटर अपरेटर करारमा लिने (व्यक्ति करार)	२२४१३	संख्या	१	०.२६	२.६२	४	०.०९	०.९२	४	०.०९	०.९२	०.९६		
२.५.७.७६	कार्यालय तथा बगैचा सरसफाइका लागी सेवा करारमा लिने (व्यक्ति करार)	२२४१३	महिना	१	०.१२	१.३	१	०.०४	०.४३	१	०.०४	०.४३	०.४४		
२.५.७.९२	हलुका सवारी चालक (व्यक्ति करार)	२२४१३	महिना	२	०.४१	४.४	२	०.१४	१.४६	२	०.१४	१.४६	१.४६		
२.५.६.९	ईन्टरनेट लगाएत इलेक्ट्रीकल सामान (कम्प्युटर फ्याक्स फोटोकपी प्रिन्टर) को स्याहर संभार र व्यवस्थापन (सेवा करार) (सेवा करार)	२२४१३	जना	१	०.११	१.२	१	०.०४	०.४	१	०.०४	०.४	०.४		

क्र.सं.	कार्यक्रम / क्रयाकलाब	खर्च शिर्षक	ईकाइ	वार्षिक लक्ष्य			प्रथम चौमासीक			दोस्रो चौमासीक			तेस्रो चौमासीक		
				परिमाण	भार	बजेट	परिमाण	भार	बजेट	परिमाण	भार	बजेट	परिमाण	भार	बजेट
१	२		३	१०	११	१२	१३	१४	१५	१६	१७	१८	१९	२०	२१
२.५.८.४०	च्याडग्रा हेरचाहको लागी करारमा व्यवस्थापक एक र गोठाला चार जना को नियुति (मुस्ताडमा स्थापित च्याडग्रा स्रोत केन्द्र संचालन तथा व्यवस्थापन कार्यक्रम च्याडग्रा संख्या ३००) (सेवा करार)	२२४१३	पटक	५	१.२२	१३		५	०.३७	४	०.४७	५	४	०.३७	४
२.८.२७	कार्यालय र कार्यक्रम संचालनका लागी भ्रमण खर्च (आन्तरीक भ्रमण)	२२४१६	पटक	२०	०.३९	४.२		५	०.१	१०	०.२	५	५	०.१	१.०५
२.९.१.३	विमा सवारी साधन (विमा सार्वजनिक सम्पती)	२२२१४	संख्या	१५	०.२१	२.२५		०	०	१५	२१	०	०	०	०
२.९.६.४	कार्यालयमा दैनीक चियापान खर्च तथा अन्य भैपरी आउने विविधखर्च (चियापान खर्च)	२२७११	महिना	१२	०.३४	३.६		४	०.११	४	०.११	४	४	०.११	१.२
छ पशुपन्छी श्रोत व्यवस्थापन कार्यक्रम						३४५.५४									१९०.१४
२.५.३१९०	खसी बोका आत्म निर्भर कार्यक्रमका लागी आधारभुत सर्भेक्षण र प्रतीवेदन गर्न सेवा करारमा लिने(अन्य)	२२४११	पटक	२	०.९४	१०		२	०.९४	०	०	०	०	०	०
२.५.३.१९१	आनुवंशीक श्रोत केन्द्रहरूको छुट्टा छुट्टै म्चय तयारी (Business plan land plan (अन्य)	२२४११	पटक	८	५.२५	५६.०७		८	५.२४	५६	०	०	०	०.०१	०.०७
२.६.४.३६६	जोल्या च्याडग्रा, म्याग्दी चोरी, १० जिल्ला खसीबोका आत्मनिर्भर कार्यक्रम सम्वन्धी कृषकहरूलाई तिन दीने तालिम (उद्यमशिलता रोजगारीमुलक रसशक्तीकरण सीप विकास तथा क्षमता अभिवृदी तालिम)	२२५१२	पटक	१२	१.५६	१६.६९		०	०	६	०.७६	६	६	०.६	८.५९

क्र.सं.	कार्यक्रम / क्रयाकलाब	खर्च शिर्षक	ईकाइ	वार्षिक लक्ष्य			प्रथम चौमासीक			दोस्रो चौमासीक			तेस्रो चौमासीक					
				परिमाण	भार	बजेट	परिमाण	भार	बजेट	परिमाण	भार	बजेट	परिमाण	भार	बजेट			
१	२.६.४३६८	२२५१२	३	१	११	१२	१	१३	१५	१६	१७	१९	२०	२१	०	०	०	
	आनुवंशीक श्रोत केन्द्रका व्यवस्थापक तथा प्राविधिकलाई सप् णटवोयरमा फाम तथ्याडंक अद्यावधिक तथा विश्लेषण गर्ने सम्वन्धी तिन दिने तालिम (उद्यमशिलता, रोजगारीमुलक रसशक्तिकरण रसीपबिकास तथा क्षमता अभिवृदि तालिम)	२२५१२	पटक	१	०.१९	२	१	०.१९	२	०	०	०	०	०	०	०	०	०
	२.६.६.३००	२२५१२	पटक	१२	०.३४	३.६	१२	०.३४	३.६	०	०	०	०	०	०	०	०	०
	२.७.५३६९	२२५२२	संख्या	१००	०.०९	१	१	०.०९	१	०	०	०	०	०	०	०	०	०
	२.७.१८.१८०	२२५२२	पटक	३	०.८४	९	१	०.२८	३	१	०.२८	३	१	०.२८	३	०.२८	३	३
	२.७.१८.१८२	२२५२२	पटक	१	०.४७	५	१	०.४७	५	०	०	०	०	०	०	०	०	०
	२.७.१८.५१२	२२५२२	प ट क / संख्या	१२	०.०६	०.६	१२	०.०६	०.६	०	०	०	०	०	०	०	०	०
	श्रोत संरक्षण तथा प्रवर्द्धन कार्यक्रम डोल्या र मेग्दी १० जिल्ला खसीर बोका आत्मनिर्भर कार्यक्रमको लागि पकैट क्षेत्र पहिचान समिती निर्माण (पशुपन्धि विकास कार्यक्रम)																	

क्र.सं.	कार्यक्रम/क्रयाकलाब	खर्च शिर्षक	ईकाइ	वार्षिक लक्ष्य			प्रथम चौमासीक			दोस्रो चौमासीक			तेस्रो चौमासीक		
				परिमाण	भार	बजेट	परिमाण	भार	बजेट	परिमाण	भार	बजेट	परिमाण	भार	बजेट
१	२		३	१०	११	१२	१३	१४	१५	१६	१७	१८	१९	२०	२१
२.८.१.२०१	आनुवंशिक श्रोत केन्द्रहरूबाट संचालित कार्यक्रमहरूको नियमित अनुगमन मुल्याङ्कन तथा पृष्ठपोषण (अनुगमन मुल्याङ्कन तथा कार्यक्रम कार्यान्वयन भ्रमण खर्च)	२२५११	पटक	२०	०.२६	२.८	५	०.०७	०.७	१०	०.०७	०.७	५	०.१३	१.४
२.८.१.२०२	निजितथा सामुदायिक स्तरमा संचालित पशुपन्छि श्रोत केन्द्र र फार्म हरूको (अनुगमन मुल्याङ्कन तथा कार्यक्रम कार्यान्वयन भ्रमण खर्च)	२२६११	पटक	५०	०.६५	७	१०	०.१३	१.४	२५	०.३३	३.५	१५	०.२	२.१
२.८.१.२५०	आत्मनिर्भरताको लागी खसी बोका उत्पादन तथा बजारीकरण कार्यक्रमको (अनुगमन मुल्याङ्कन तथा कार्यक्रम कार्यान्वयन भ्रमण खर्च)	२२६११	पटक	४४	०.४६	४.९३	५	०.०७	०.७५	२५	०.२८	३	१०	०.११	१.१८
२.८.१.३२५	डोल्पा मा च्याङग्रा श्रोत केन्द्र कार्यक्रमको अनुगमन रिपोर्टिङ (अनुगमन मुल्याङ्कन तथा कार्यक्रम कार्यान्वयन भ्रमण खर्च)	२२६११	पटक	३	०.२	२.१	१	०.०७	०.७	१	०.०७	०.७	१	०.०७	०.७
२.८.१.३२६	म्यग्दीमा चौरी श्रोत केन्द्र कार्यक्रमको अनुगमन रिपोर्टिङ (अनुगमन मुल्याङ्कन तथा कार्यक्रम कार्यान्वयन भ्रमण खर्च)	२२६११	पटक	३	०.१	१.०५	१	०.०३	०.३५	१	०.०३	०.३५	१	०.०३	०.३५
५.१.११.२५०	डोल्पामा च्याङग्रा श्रोत संरक्षण तथा प्रबन्धन कार्यक्रम	२६४१३	प ट क / संख्या	२४	१.३८	१४.८	१	०.०७	०.८	२३	१.०३	११	३	०.२८	
५.१.११.२५०.१	प्राविधिक परिचालक द्वारा समुह समिति परिचालन र आधारभुत तथ्याङ्क तथा मासिक प्रगति संकलन कम्पाईलेसन र प्रेषण गर्ने		जना	१	०.२२	२.४	१	०.०७	०.८	१	०.०७	०.८	१	०.०७	०.८

क्र.सं.	कार्यक्रम/क्रयाकलाब	खर्च शिर्षक	ईकाइ	वार्षिक लक्ष्य			प्रथम चौमासीक			दोस्रो चौमासीक			तेस्रो चौमासीक		
				परिमाण	भार	बजेट	परिमाण	भार	बजेट	परिमाण	भार	बजेट	परिमाण	भार	बजेट
१	२		३	१०	११	१२	१३	१४	१५	१६	१७	१८	१९	२०	२१
५.१.११.२५०.२	बोका वितरण		संख्या	२०	०.७५	८	०	०	०	२०	०.७५	८	०	०	०
५.१.११.२५०.३	घुम्टि गोठ तथा चरन खर्क सुधार (टेन्ट सोलार काठे पुल घासको विउ) आदि		पटक	१	०.१९	२	०	०	०	१	०.१९	२	०	०	०
५.१.११.२५०.४	पशुस्वस्थ को (खोप परजिवि नियन्त्रण फिड सप्लिमेन्ट आदि) २००० च्याङ्ग्राको लागि		पटक	१	०.०४	०.४	०	०	०	१	०.०२	०.२	१	०.०२	०.२
५.१.११.२५०.५	च्याङ्ग्राजन्य उत्पादन बजारिकरणका लागी यान्त्रिकरण (संकलन केन्द्र पस्मीना कोर्ने काइयो आदि) मा सहयोग		पटक	१	०.१९	२	०	०	०	०	०	०	१	०.१९	२
५.१.११.२५१	म्यग्दीमा चौरी श्रोत संरक्षण तथा प्रवर्द्धन कार्यक्रम घ वर्षे आयोजना (अन्य)	२६४१३	प ट क / संख्या	८	१.३	१३.९	१	०.०७	०.८	४	०.६४	६.८५	३	०.५८	६.२५
५.१.११.२५१.१	प्रविधिक सामाजिक परिचालक द्वारा समुह समिति परिचालन र आधारभुत तथ्याडक तथा मासिक प्रगति संकलन कम्पाइलेसन र प्रेषण गर्ने		जना	१	०.२२	२.४	१	०.०७	०.८	१	०.०७	०.८	१	०.०७	०.८
५.१.११.२५१.२	याक खरिद तथा वितरण		संख्या	३	०.३४	३.६	०	०	०	१	०.३४	३.६	०	०	०
५.१.११.२५१.३	घुम्टि गोठ तथा चरन खर्क सुधार (टेन्ट सोलार काठेपुल घासको विउ) आदि		पटक	१	०.१९	२	०	०	०	१	०.१९	२	०	०	०
५.१.११.२५१.४	पशु स्वास्थ्य (खोप परजिवि नियन्त्रण, फीड सप्लिमेन्ट आदि) ३०० चौरि को लागि		पटक	२	०.०८	०.९	०	०	०	१	०.०४	०.४५	१	०.०४	०.४५

क्र.सं.	कार्यक्रम / क्रयाकलाब	खर्च शिर्षक	ईकाइ	वार्षिक लक्ष्य			प्रथम चौमासीक			दोस्रो चौमासीक			तेस्रो चौमासीक		
				परिमाण	भार	बजेट	परिमाण	भार	बजेट	परिमाण	भार	बजेट	परिमाण	भार	बजेट
१	२		३	१०	११	१२	१३	१४	१५	१६	१७	१८	१९	२०	२१
५.१.११.२५१.५	चौरीजन्य उत्पादन बजारीकरणका लागि यान्त्रिकरण (चिज छुपी बनाउने सामान खुलु कोर्ने काईयो आदि) मा सहयोग		पटक	१	०.४७	५	०	०	०	०	०	०	१	०.४७	५
५.१.११.२५२	आत्मनिर्भरताको लागि खसी बोका उत्पादन तथा बजारीकरण कार्यक्रम (घघर्षे आयोजना -अन्य)	२६४१३	संख्या	१६०	१८.२४	१९५	२०	१.२२	१३	४०	१.७३	१८.५	१४०	१५.३	१६३.५
५.१.११.२५२.१	प्राविधिक सामाजिक परिचालक द्वारा समुह समिति परिचालन ,प्रविधिक सहयोग, तथ्यांक तथा मासिक प्रगति संकलन कम्पाईलेशन र प्रेषण गर्ने		जना	१०	२.२५	२४	१०	०.७५	८	१०	०.७५	८	१०	०.७५	८
५.१.११.२५२.२	सरोकारवालाहरूसंगको सहभागीतामा घ वर्षे कार्ययोजना निर्माण बजार सेवा समिति निर्माण र परिचालन		पटक	१०	०.४७	५	१०	०.४७	५						
५.१.११.२५२.३	बजार सेवा समितिको कार्यालय र सुचना प्रणाली व्यवस्थापन		पटक	१०	०.०९	१	०	०	०	१०	०.०५	०.५	१०	०.०५	०.५
५.१.११.२५२.४	बोयर बोका वितरण (१००वटा)		संख्या	१००	४.६८	५०	०	०	०	०	०	०	१००	४.६८	५०
५.१.११.२५२.५	जालेघास नर्सरी स्थापना		पटक	१०	०.४७	५	०	०	०	१०	०.४७	५	०	०	०
५.१.११.२५२.६	पशुस्वस्थ्य परजिवि नियन्त्रण र खोप सेवा		पटक	१०	०.९४	१०	०	०	०	१०	०.४७	५	१०	०.४७	५
५.१.११.२५२.८	समितिरव्यसायि संगको साभेदारिमा पशुकल्याड मैत्रि खसी बोका डुवानी साधन बनाउन रूपान्त्रणका लागि अनुदान		संख्या	१०	९.३५	१००	०	०	०	०	०	०	१०	९.३५	१००
६	रुमिनेन्ट पशुपर्वद्धन कार्यक्रम					२५.४			१२.१३			७.१३			६.१३

क्र.सं.	कार्यक्रम / क्रयाकलाब	खर्च शिर्षक	ईकाइ	वार्षिक लक्ष्य			प्रथम चौमासीक			दोस्रो चौमासीक			तेस्रो चौमासीक		
				परिमाण	भार	बजेट	परिमाण	भार	बजेट	परिमाण	भार	बजेट	परिमाण	भार	बजेट
१	२		३	१०	११	१२	१३	१४	१५	१६	१७	१८	१९	२०	२१
२.७.१८.२६९	राष्ट्रिय स्तरमा सरोकारवाला व्यवसायि तथा संघ संस्थाहरूसंग समन्वय बैठक (पशुपन्छि विकास कार्यक्रम)	२२५२२	पटक	६	०.१७	१.८	२	०.०६	०.६	२	०.०६	०.६	२	०.०६	०.६
२.७.१८.२६९.१	बाखा व्यवसायि संघर संस्थाहरूसंग समन्वय बैठक		पटक	३	०.०८	०.९	१	०.०३	०.३	१	०.०३	०.३	१	०.०३	०.३
२.७.१८.२६९.५	गाईरभैसीपालक व्यवसायी रसंघ/संस्थाहरूसंग समन्वय बैठक		पटक	३	०.०८	०.९	१	०.०३	०.३	१	०.०३	०.३	१	०.०३	०.३
२.७.१८.४२६	गाईरभैसीपालन प्रविधि पुस्तिका प्रकासन तथा वितरण (पशुपन्छि विकास कार्यक्रम)	२२५२२	संख्या	२०००	०.२८	३	२०००	०.२८	३	०	०	०	०	०	०
२.७.१८.४२७	भेजारबाखापालन प्रविधि पुस्तिका प्रकासन तथा वितरण भेडा (५०० र बाखा १५०) (पशुपन्छि विकास कार्यक्रम)	२२५२२	संख्या	२०००	०.२८	३	२०००	०.२८	३	०	०	०	०	०	०
२.७.१८.४२८	मुस्ताडमा स्थापित च्याङ्गा स्रोत केन्द्र संचालन तथा व्यवस्थापन कार्यक्रम च्याङ्गा संख्या घण (पशुपन्छि विकास कार्यक्रम)	२२५२२	प ट क / संख्या	३१	१.६५	१७.६	१०	०.५२	५.५३	११	०.६१	६.५३	१०	०.५२	५.५३
२.७.१८.४२९.२	चाङ्गालाई खोप परजिवि नियन्त्रण फिडसफ्लिमेन्ट र उपचार गर्ने		संख्या	३	०.२८	३	१	०.०९	१	१	०.०९	१	१	०.०९	१
२.७.१८.४२८.३	फामअभिलेख व्यवस्थापन र स्टेसनरि खर्च		पटक	१२	०.०६	०.६	४	०.०२	०.२	४	०.०२	०.२	४	०.०२	०.२
२.७.१८.४२८.४	च्याङ्गाको लागी दाना तथा आहारा व्यवस्थापन (हेरदाना आदि)		महिना	१२	०.९४	१०	४	०.३१	३.३३	४	०.३१	३.३३	४	०.३१	३.३३
२.७.१८.४२८.५	घरन क्षेत्र विकास कार्यक्रम		पटक	३	०.२८	३	१	०.०९	१	१	०.०९	१	१	०.०९	१

क्र.सं.	कार्यक्रम / क्रयाकलाब	खर्च शिर्षक	ईकाइ	वार्षिक लक्ष्य			प्रथम चौमासीक			दोस्रो चौमासीक			तेस्रो चौमासीक		
				परिमाण	भार	बजेट	परिमाण	भार	बजेट	परिमाण	भार	बजेट	परिमाण	भार	बजेट
१	२		३	१०	११	१२	१३	१४	१५	१६	१७	१८	१९	२०	२१
२.७.१८.४२८.६	प्रभावित क्षेत्रका च्याडग्रा पालन कृषकलाई तिन दिने स्थलगत च्याडग्रा पालन तालिकम		पटक	१	०.०९	१	०	०	०	१	०.०९	१	०	०	०
७ नन	रुमिनेन्ट पशुप्रवर्द्धन कार्यक्रम					४						४०३.४			८.८
२.६.४.३६७	बंगुर पालन नजउ सम्बन्धि तिन दिने स्थलगत तालिम (उद्यमसिलता रोजगारिमूलक रसशक्तिकरणरसिप विकास तथा क्षमता अभिवृद्धि तालिम)	२२५१२	पटक	१	०.०८	०.९	०	०	०	१	०.०८	०.९	०	०	०
२.७.१८.२८८	राष्ट्रिय स्तरमा सरोकारवाला व्यवसायि तथा संघ संस्थाहरूसंग समन्वय बैठक (पशुपन्छि विकास कार्यक्रम)	२२५२२	पटक	२	०.०९	१	०	०	०	२	०.०९	१	०	०	०
२.७.१८.२८८.१	बंगुर व्यवसायी		पटक	१	०.०५	०.५	०	०	०	१	०.०५	०.५	०	०	०
२.७.१८.२८८.२	पोल्डि व्यवसायी		पटक	१	०.०५	०.५	०	०	०	१	०.०५	०.५	०	०	०
२.७.१८.४३२	बंगुर पालन संवन्धि प्रविधि पुस्तिका प्रकासन र वितरण गर्ने (पशुपन्छिविकास कार्यक्रम)	२२५२२	संख्या	१५००	०.२८	३	१५००	०.२८	३	१५००	०	०	०	०	०
२.७.१८.४३६	मोडलको रूपमा व्यसायिक तथा विडर बंगुर फार्ममा नजउ मापदण्ड लागु गर्ने(पशुपन्छि विकास कार्यक्रम)	२२५२२	पटक	२०	०.८	८.५	१०	०.०९	१	१०	०.७	७.५	०	०	०
२.७.१८.४३६.१	स्थान छनोट र कार्ययोजनाको तयारी		पटक	१०	०.०९	१	१०	०.०९	१	१०	०	०	०	०	०
२.७.१८.४३६.२	छनोट भएको स्थानका फार्म रसस्था रउद्यमीर व्यवसायीलाई जैविक सुरक्षा लगाएत आधारभुत सामाग्रीमा सहयोग		संख्या	१०	०.७	७.५	०	०	०	१०	०.७	७.५	०	०	०
२.७.१८.४३८	कास्कीमा निर्माणधिन बंगुर औद्योगिक पार्को अधुरो कार्य पुरा गर्ने (पशुपन्छि विकास कार्यक्रम)	२२५२२	प ट क / संख्या	२	४.४६	५२	०	०	०	१	४.६८	५०	१	०.१९	२

क्र.सं.	कार्यक्रम / क्रयाकलाब	खर्च शिर्षक	ईकाइ	वार्षिक लक्ष्य			प्रथम चौमासीक			दोस्रो चौमासीक			तेस्रो चौमासीक		
				परिमाण	भार	बजेट	परिमाण	भार	बजेट	परिमाण	भार	बजेट	परिमाण	भार	बजेट
१	२		३	१०	११	१२	१३	१४	१५	१६	१७	१८	१९	२०	२१
२.७.१८.४३८.७	GMP/GHP/GVP स्थलगत तालिम तिनदिने		पटक	१	०.१९	२	०	०	०	०	०	०	१	०.१९	२
२.७.१८.४३८.११	PPIP संचालक समितिका पदाधिकारि/ कृषक तथा कर्मचारि सम्मेलित स्वच्छ तथा सफा बंगुरको मासु उत्पादन प्रसोधन सम्वन्धि बैदेशिक अध्यन अवलोकन भ्रमण (अध्यन अवलोकन भ्रमण)		पटक	१	४.६८	५०	०	०	०	१	४.६८	५०	०	०	०
२.७.१८.४७४	पोर्क महत्सवमा सहयोग तथा सहभागिता (पशुपन्छ विकास कार्यक्रम)		पटक	१	०.१९	२	०	०	०	१	०.१९	२	०	०	०
२.७.१८.५१५	विज्ञहरूको सहभागितामा सरकारि आनुवांशिक स्रोत केन्द्रहरूको Technical Aduit गर्ने (पशुपन्छ विकास कार्यक्रम)	२२५२२	पटक	५	०.६१	६.५	०	०	०	०	०	०	५	०.६१	६.५
५.१.८.३८	कास्किमा निर्माणधिन वंगुर औद्योगिक पार्क को अधुरो कार्य पुरा गर्ने (दैवि प्रकोप वा अन्य कारणले संस्थालाइ दिईने अनुदान)	२६४१३	पटक	६	४१.३८	४४२.३	०	०	०	६	४१.३५	४४२	०	०.०३	०.३
५.१.८.३८.१	अधुरो खोर निर्माण		फटक	१	२८.०९	३००.३	०	०	०	१	२८.०६	३००	०	०.०३	०.३
५.१.८.३८.२	पार्कभित्रको आवतजावत गर्ने बाटो कालो पत्रे गर्ने		पटक	१	४.६८	५०	०	०	०	१	४.६८	५०	०	०	०
५.१.८.३८.४	जैविक सुरक्षा बारबन्देज waste management and Relycle system		पटक	१	१.४	१५	०	०	०	१	१.४	१५	०	०	०
५.१.८.३८.५	Manure collection pit निर्माण गर्ने		पटक	१	२.९९	३२	०	०	०	१	२.९९	३२	०	०	०
५.१.८.३८.६	वायो ग्यास		पटक	१	२.८१	३०	०	०	०	१	२.८१	३०	०	०	०
	ड प्रवर्धनात्मक कार्यक्रम					६.५१						१.०४			०.४२

क्र.सं.	कार्यक्रम / क्रयाकलाब	खर्च शिर्षक	ईकाइ	वार्षिक लक्ष्य			प्रथम चौमासीक			दोस्रो चौमासीक			तेस्रो चौमासीक		
				परिमाण	भार	बजेट	परिमाण	भार	बजेट	परिमाण	भार	बजेट	परिमाण	भार	बजेट
१	२		३	१०	११	१२	१३	१४	१५	१६	१७	१८	१९	२०	२१
२.७.१८.१७८	कार्यालय तथा श्रोत केन्द्रहरूको वजेट तर्जुमा तथा प्रगति समिक्षा गोष्ठी संचालन गर्ने (पशुपन्छि विकास कार्यक्रम)	२२५२२	पटक	२	०.०९	१	१	०.०५	०.५	१	०.०५	०.५	०	०	०
२.७.१८.४३७	नया कार्यक्रमहरू संचालन गर्न कार्यविधि निर्माण तथा परिमार्जन पशुपन्छि विकास कार्यक्रम	२२५२२	पटक	३	०.०७	०.७५	३	०.०७	०.७५	०	०	०	०	०	०
२.७.१८.४३७.१	आत्मनिर्भरताका लागि खसी वोका उत्पादन तथा बजारिकरण कार्यक्रम घ वर्ष मोडलको रूपमा निजि क्षेत्रसंगको सहकार्यमा पशुपन्छि श्रोत केन्द्र स्थापना संचालन कार्यक्रम मिनी ह्याचरि स्थापना तथा संचालन कार्यक्रम आदि		पटक	३	०.०७	०.७५	३	०.०७	०.७५	०	०	०	०	०	०
२.७.१८.५१६	च्यारड्या (डोल्या चौरी (म्याग्दि, खसिवोका आत्मनिर्भर १० जिल्ला लगातका कार्यक्रमहरू संचालनका लागि सुचना प्रकाशन फिल्ड भेरिफिकेशन मुल्यांकन लगायत कार्यक्रम व्यवस्थापन खर्च (पशुपन्छि विकास कार्यक्रम)	२२५२२	पटक	१	०.३३	३.५	१	०.३३	३.५	०	०	०	०	०	०
२.८.१.२३०	वंगुर औद्योगिक क्षेत्र अनुगमन निरिक्षण तथा पृष्ठ पोषण (अनुगमन मुल्यांकन तथा कार्यक्रम कार्यान्वयन भ्रमण खर्च)	२२६११	पटक	१०	०.१२	१.२६	२	०.०३	०.३	४	०.०५	०.५४	४	०.०४	०.४२
ख)	चालु खर्च कार्यक्रमको जम्मा				१८.२३	१०४९.९५		१६.२९	१७३.७८		५८.१३	६२१.१८		२३.८७	५५४.९८
	कुल जम्मा खर्च				१००	१०६८.९५		१७.०४	१८१.७८		५९.१६	६३२.१८		२३.८८	२५४.९८

४.३ राष्ट्रिय पशुपन्छी स्रोत व्यवस्थापन तथा प्रवर्द्धन कार्यालयको मुख्य मुख्य प्रगती

१. खसिवोकामा आत्मनिर्भरताका लागि उत्पादन तथा बजारिकरण कार्यक्रम

- आधारभुत सर्भेक्षण कार्य सम्पन्न भएको
- सामाजिक परिचालक नियुक्ती सम्पन्न भएको
- दश जिल्लाहरू (वैतडी, अछाम, दैलेख, पश्चिम रूकुम, बागलुङ्ग, तनहुँ, धादिङ्ग, सिन्धुली र तेह्रथुम, पाचथर) मा समुह/समिति गठन भएको
- जम्मा २००० कृषक कार्यक्रममा आबद्ध भएको

आत्मनिर्भरताको लागि खसिवोका उत्पादन तथा बजारीकरण कार्यक्रम					
बाखा तथा खसिवोका तथ्याङ्क विवरण					
जिल्ला : बैतडी, अछाम, दैलेख, रूकुम (पश्चिम), तनहुँ, बागलुङ्ग, धादिङ्ग, सिन्धुली, तेह्रथुम र पाँचथर					
बाखा तथा खसिवोका तथ्याङ्क विवरण				कूल जम्मा	कैफियत
माउ बाखा संख्या (गोटा)	खसी संख्या (गोटा)	बोका संख्या (गोटा)	पाठापाठी संख्या (गोटा)		
१६१३२	४२०२	३००२	६८२१	३०१५७	

२. चौरी विकास तथा संरक्षण सम्बन्धि कार्यक्रम

- म्याग्दीमा चौरी संरक्षण तथा प्रवर्द्धन सम्बन्धी कार्यक्रम संचालनार्थ १५ सदस्यिय चौरी पालन स्रोत केन्द्र समिति गठन भई अभिमुखिकरण गरिएको ।
- समितिमा आबद्ध कृषकहरूलाई चौरिपालन तालिम सम्पन्न गरिएको ।
- चौरी पालक कृषकका समस्या हरूको पहिचान र प्राथमिकिकरण गरी एक कार्य योजना तयार भएको
- स्थान: अन्नपूर्ण गाउपालिका पाउद्वार, म्याग्दी
- चौरी संख्या: उक्त स्रोतकेन्द्रमा मौद्जात जम्मा ३५८

३. च्याङ्गा विकास तथा संरक्षण कार्यक्रम

- डोल्पामा च्याङ्गा संरक्षण तथा प्रवर्द्धन सम्बन्धी कार्यक्रम संचालनार्थ
- समिति गठन तथा अभिमुखिकरण सम्पन्न गरिएको ।
- समितिमा आबद्ध कृषकहरूलाई च्याङ्गापालन तालिम सम्पन्न गरिएको ।
- च्याङ्गा पालक कृषकका समस्या हरूको पहिचान र प्राथमिकिकरण गरी एक कार्य योजना तयार भएको
- स्थान: छार्काताडसोड गा.पा डोल्पा
- च्याङ्गा संख्या: समुह भित्र ज्ञज्ञद्धण र वाहिर द्घठछण गरी उक्त गा.पा मा जम्मा घछज्ञछण

४. फार्म सफ्टवेयर संचालन सम्बन्धी ३ दिने तालिम सम्पन्न: सम्बन्धित फार्मका प्राविधिकहरूलाई सफ्टवेयमा तथ्याङ्क अद्यावधिक सम्बन्धि ३ दिने तालिम हिमालयन आईटी नया बानेश्वरमा सम्पन्न भएको ।

५. प्राविधिक पुस्तिका प्रकाशन तथा वितरण: गाई पालन असल अभ्यास भैसी पालन असल अभ्यास बाखापालन असल अभ्यास भेडापालन असल अभ्यास बंगुरपालन असल अभ्यास कुखुरापालन असल अभ्यास लगायत विभिन्न प्राविधिक पुस्तिकाहरू तयारी प्रकाशन तथा वितरण गरिएको ।

६. मुस्ताड चराडमा स्थापित च्याङ्गा स्रोतकेन्द्रमा फार्म व्यवस्थापक तथा गोठालाहरूको तलब वितरण, पशु स्वास्थ्य: परजिवि नियन्त्रण, दाना खरिद तथा हस्तान्तरण, हे खरिद तथा हस्तान्तरण, चरन व्यवस्थापन लगाएत फार्म व्यवस्थापन गरिएको ।

च्याङ्गा स्टक विवरण

च्याङ्गा प्रकार	आ.ब. ७४/७५	आ.ब. ७५/७६	आ.ब. ७६/७७
माउ	२५२	२३७	२६४
वोका	४२	१३	७
खसी	०	२२	२७
पाठा पाठी	०	३५	१११
जम्मा	२९४	३०७	४०९

४.४ राष्ट्रिय पशुपन्थी स्रोत व्यवस्थापन तथा प्रवर्द्धन कार्यालयको मुख्य मुख्य बार्षिक नपुग प्रगती तथा कारण

क्र. स	क्रियाकलाप	लक्ष्य	प्रगती	कारण
१	मुस्ताङ्गमा स्थापित च्याङ्गा स्रोत केन्द्रमा खोर सुधार गर्ने	१ संख्या	०	डिजाईन स्टिमेट तथा लागत अनुमानको कार्य भएपश्चात मौसम तथा विश्वब्यापी महामारि COVID19 का कारण बन्दावन्दी भएको
२	सुनसरिमा नया बंगुर औधोगिक पार्क स्थापना कार्यक्रम	१ पटक	०	सुचना प्रकाशन तथा प्रस्ताव संकलन भैसकेपश्चात विश्वब्यापी महामारि COVID19 का कारण बन्दावन्दी भएको
३	खसी बोकामा आत्मनिर्भर कार्यक्रम, चौरी संरक्षण र च्याङ्गा प्रवर्द्धन (कार्यक्रम) मा पकेट प्याकेज कार्यक्रम	१ जिल्ला	२०	अनुदान कार्यक्रमको कार्यविधिको अभावमा कार्यक्रम सम्पन्न हुन नसकेको
४	मुस्ताङ्गमा स्थापित च्याङ्गा स्रोत केन्द्र संचालन तथा व्यवस्थापन	३ पटक	१	मौसम तथा विश्वब्यापी महामारि COVID19 का कारण बन्दावन्दी भएको
५	चैनपुर नगरपालिकाको छण ५ लागत साभेदारिमा बोयर बाख्रा स्रोत केन्द्र विकास कार्यक्रम	१ पटक	०	सम्बन्धित स्थानिय तहबाट जग्गा प्राप्ती पश्चात छण प्रतिशत लागत साभेदारी सहितको प्रस्तावना नआएको साथै विश्वब्यापी महामारि COVID19 का कारण बन्दावन्दी भएको
६	आनुवांशिक स्रोतकेन्द्रहरुको छुट्टाछुट्टै म्च तयारी	८ सत्या	०	TOR तयारी सुचना प्रकाशन प्रस्ताव संकलन तथा मुल्याङ्कन भई आषयको सुचना प्रकाशन समेत भएपश्चात विश्वब्यापी महामारि COVID19 का कारण बन्दावन्दी भएकोले स्थलगत अध्ययन गरी म्च तयार गर्न असम्भव भएको ।
७	विज्ञहरुको सहभागितामा सरकारी अनुवांशिक स्रोत केन्द्रहरुको Technical Audit गर्ने	५ सत्या	०	COVID-19 का कारण बन्दावन्दी भएको

४.५ आनुवांशिक श्रोतकेन्द्रहरूको वार्षिक भौतिक प्रगति

बजेट उपशिर्षिक: ३१२०२१०३

आ.व. ०७६।०७७

क्र. स.	फार्मको नाम	बाच्छा / बाच्छी उत्पादन	बाच्छा / बाच्छी वितरण	बाखा पाठा / पाठी उत्पादन	बाखा पाठा / पाठी वितरण	भेडाको पाठा / पाठि उत्पादन	भेडाको पाठा / पाठि वितरण	बंगुरको पाठा / पाठि उत्पादन	बंगुरको पाठा / पाठि वितरण	घासको विउ उत्पादन के.जी.	घासको विउ वितरण के.जी.	घासको स्लिप / सेट्स उत्पादन वितरण संख्या	याक / नाक उत्पादन	याक / नाक वितरण	कैफियत
१	गाई आनुवांशिक श्रोत केन्द्र, जिरी, दोलखा ।	४८						२१४	१६९	१९०					
२	घासेबाली आनुवांशिक श्रोत केन्द्र, रजिजतपुर सर्लाही									२५२६४	२४५७३६५	२४५६१०			
३	याक आनुवांशिक श्रोत केन्द्र स्याङ्गोचे, सोलुखुम्बु												४१	२०	
४	भेडा आनुवांशिक श्रोत केन्द्र, पानसयखोला नुवाकोट ।					५									
५	बाखा आनुवांशिक श्रोत केन्द्र, बुढितोला कैलाली ।			१६७	८२										
	कुल जम्मा	४८	०	१६७	८२	६६	५	२१४	१६९	२५४५४	२४५७३६५	२४५६१०	४१	२०	

४.६ आनुवांशिक श्रोतकेन्द्रहरूको वार्षिक उत्पादन वितरण, समस्या, समाधानका उपायहरू

१. गाई आनुवांशिक स्रोत केन्द्र जिरी, दोलखा

वार्षिक उत्पादन विवरण

- दुध उत्पादन : १ लाख ४ हजार लीटर
- कृ. ग. संख्या: १४३,
- प्रा. ग. संख्या : १२८
- बाच्छा बाच्छी उत्पादन संख्या : ४५
- बंगुरको पाठापाठी उत्पादन संख्या : २०२
- बंगुरको पाठापाठी विक्री संख्या:१६९
- घाँसको वीउ केजी: १९० (राईघाँस ४०, पास्पलम १५०)

उपलब्धी

- दुध उत्पादनमा बृद्धि गत बर्षको तुलनामा १३.८९५ (९१.३९ बाट १०४.०८ हजार ली.)
- गाईको उत्पादकत्व बृद्धि गत बर्षको तुलनामा १८.६६५ (६.५४ बाट ७.७६ ली. दुध रगाईरदिन)
- पुराना ड्रेनेजहरूको सफाई
- हे घर मर्मत
- खोर तथा गोठहरूमा सिसि क्यामेरा जडान

समस्या तथा समाधानका लागि गरिएका प्रयासहरू

- जग्गा अतिक्रमण (संरक्षणको लागि वजेकोको लागि पहल तथा फार्म सुधार समितिलाई सक्रिय बनाउने प्रयास भईरहेको: फार्म सुधार समितिको वैधानिकता
- भुकम्पको कारणले क्षति भएका पुर्वाधारहरू निर्माण: गाई गोठ र वंगुर खोर निर्माणका लागि यस आ. व २०७७/७८ मा वजेट विनियोजन भएको
- चरनमा भुमिगत नालीको अवस्था जीर्ण रहेको: केही नालाहरूको सरसफाई भएको ।
- कार्यालय प्रमुख देखि गोठालाहरू वस्ने आवासको नभएको ।
- फार्म सुधार समिति: सक्रिय बनाउन प्रयास भएको
- विगत ६ वर्ष देखि भाडामा रहेको माछा पोखरी सम्झौता अवधि सकिए पश्चात पनि नछोडेको
- वहर व्यवस्थापन: स्थानिय निकायहरूको सहकार्यमा वहर वितरण कार्यक्रम रहेको भएता पनि यस वर्ष गर्न नसकिएको
- खिम्ति फार्मको व्यवस्थान: प्रदेश दूग्ध विकास बोर्ड, वाग्मती प्रदेशबाट यस आ. व २०७७/७८ मा गाई प्रजनन केन्द्र खिम्तिका लागि रु १ करोड वजेट विनियोजन भएको ।

२. भेडा आनुवांशिक स्रोत केन्द्र पानसयखोला, नुवाकोट

- वार्षिक उत्पादन विवरण
- पाठापाठी उत्पादन: ६६
- थुमा वितरण: ५
- उन उत्पादन: १२० केजी

उपलब्धी

- पाठापाठीको मृत्यु दर घटेको ८६ जन्मेकोमा हालसम्म १४ को मृत्यु (Kid mortality 16%) विगत बर्षहरूमा २० देखी ४० प्रतिशत सम्म मृत्यु हुने गरेको ।
- करिब २०० भेडा अट्ने नया भेडाको गोठ निर्माण कार्य सम्पन्न ।
- यस आ.ब.मा जन्मिएका पाठापाठी बाट २०७७/७८ मा ४० प्रजननयोग्य थुमा तयार हुने ।

समस्या

१. स्विकृत दरवन्दि बमोजिम पदपूर्ती नहुनु (हाल ६ जना रिक्त)
२. सिमित बजेटको कारण कार्यक्रम विस्तार गर्न नसक्नु
३. कम उत्पादनशिल भेडाहरु (पुरानो बथान)
४. उपलब्ध जग्गाको समुचित उपयोग हुन नसकेको
५. हिउदमा सिचाइ नहुदा घासको कमी
६. २० बर्ष पुरानो पिकअप गाडी
७. भौतिक पुर्वाधारको अभाव (जनयुद्ध र भुकम्पबाट ६ भवन नष्ट)
८. तारवार नहुदा वाह्य अतिक्रमणको समस्या

३. घासेबाली आनुवांशिक स्रोत केन्द्र रंजितपुर, सर्लाही

उपलब्धी

- यस फार्ममा पालिएका रांगो बाट १००८ भैसी ,२५१ गाई र बोकाबाट ९०३ बाख्रा गरी जम्मा २१६२ पशुहरुमा प्राकृतिक गर्भाधान र ९६ भैसी ,४८६ गाईमा गरी जम्मा ५८२ कृ.ग .सेवा पुरयाई नश्ल सुधारमा योगदान पुरयाएको ।
- यस फार्मबाट उत्पादित बिभिन्न जातको घाँसको विउ विक्री, जरिवाना, प्राकृतिक गर्भाधान, वेर्ना विक्री जै ,दुध विक्री,गाई विमा समेत गरी जम्मा रकम रु ३५००६३२.५ राजश्व आम्दानी भएको ।
- फार्म भित्र खोला किनारमा खेर गइरहेको जमिनमा डोजर द्वारा भाडी,बुट्यान फाँडी गिनी ,मुलाटो,नेपियर जस्ता बहु बर्षिय घाँस लगाएको ।
- २२५३७.५ लि. दुध उत्पादन तथा विक्री वितरण गरेको

समस्या

सि. नं.	समस्या	समस्याका कारण	असर	समाधानका लागि भएका प्रयास	सुभाव
१	पर्खाल	केन्द्रको वरिपरी सम्पूर्ण भागमा पर्खाल नभएको	चोरी निकासी बढ्ने	काठको पोल गाडी तारबार लगाएको	पर्खाल निर्माणको लागि बजेटको व्यवस्था हुनुपर्ने
२	पुल	बाढीबाट यस फार्ममा रहेको गोठघर र फ्लटहरुमा जाने पुल बाढीले बगाएको	आवत जावत जोताई र फार्मको दैनिक कार्यमा बाधा परेको	अस्थाई कल्भर्ट बनाई कार्य सुचारु गरेको	पुल निर्माणको लागि बजेटको व्यवस्था हुनुपर्ने
३	सिंचाई	यस कार्यालयमा सिंचाईको लागि डिप बोरिङको अभाव रहेको	समयमा सिंचाई गर्न नपाएकोले घाँसको विउ उत्पादनमा कमि आएको	प्लास्टिक पाइप को प्रयोग गरि कम गर्दै आएको	बिउ उत्पादन फ्लट हरूमा अन्डर ग्राउण्ड सहितको डीप बोरिङ को व्यवस्था हुनुपर्ने
४	बेतिनी दहरखोला	बेतिनी दह रखोला	बाह्य व्यक्तिहरुले दहको माटो उठाई अन्यत्र लान खोजेकोरखोला किनारा को छेउ छेउ वाट चोरी निकासी बढेको	स्थानीय सरकार र कार्यलय संग छलफल गरि समस्या सुल्झाईएकोर खोला किनारमा काठको पोल गाडी काढ्ने तार लगाई समाधानको प्रयास गरेको	खोलाको दुवै तर्फ गेटभल्ब बनाई दह तथा खोलाको दुवै किनारमा तार जाली लगाई दहको संरक्षण र दाया बाया खेति योग्य जमिन बनाउन सकिने

सि. नं.	समस्या	समस्याका कारण	असर	समाधानका लागि भएका प्रयास	सुभाव
५.	विउ उत्पादन प्लट हरू	जमिन सम्म नभएकाले सिंचाइ गर्न अष्टयारो परेको	सिंचाई गर्न अष्टयारो भएकोले घाँसको विउ उत्पादनमा कमि आएको	अस्थायी रूपमा ड्र्याँड बनाई कार्य संचालन गरेको	जमिनको लेबल मिलाउन लेबलिंग को व्यवस्था हुनुपर्ने
६	मेशिनरीऔजार	कार्यालयसंग पर्याप्त नरहेको	उत्पादन लागत बढेको	आवश्यकता अनुसार भाडामा लिई काम चलाएको	मेशिनरी औजार खरिद गर्न बजेटको व्यवस्था हुनुपर्ने
७	जिर्ण भौतिक संरचना	कार्यालय, क्वाटर भवनहरू जिर्ण अवस्थामा रहेको	असुरक्षित	सामान्य मर्मत	भवन बनाउनु पर्ने
८	अपर्याप्त बजेट	माग अनुसार बजेट प्राप्त नभएको	उत्पादन कम भएको	पटक पटक बजेट माग गरेको	बजेट विनियोजन हुनुपर्ने
९	विउ उत्पादन प्लट हरू	जमिन सम्म नभएकाले सिंचाइ गर्न अष्टयारो परेको	सिंचाई गर्न अष्टयारो भएकोले घाँसको विउ उत्पादनमा कमि आएको	अस्थायी रूपमा ड्र्याँड बनाई कार्य संचालन गरेको	जमिनको लेबल मिलाउन लेबलिंग को व्यवस्था हुनुपर्ने

४. बाखा आनुवांशिक स्रोत केन्द्र बुढितोला, कैलाली
 वार्षिक पाठापाठी उत्पादन: १६७

समस्या तथा समाधानका उपायहरू

क्र.स.	समस्या	सामाधानका प्रयास
१	जैविक सुरक्षा घेरबार	यस आव मा १ किमी लम्वाईमा तारबार लगाउन बजेट विनियोजन भएको ।
२	कार्यालय भवन जिर्ण भएको	नयाँ कार्यालय भवन बनाउन बजेट विनियोजन हुनु पर्ने ।
३	तालिम भवनको आवश्यकता	तालिम भवन बनाउन माग गरिएको
६	Dispensary and Isolation shed को आवश्यकता	यस आव मा म्स्कउभलकबचथ निर्माणको लागि बजेट विनियोजन भएको ।
७	बाखाको खोरको अभाव	लेक्क्ष को सहयोगमा १ खोर निर्माण अन्तिम चरणमा ।
८	केन्द्रको वरपर र पानीको मुहान आसपास वढ्दो वस्ती विस्तारले खानेपानीको पाईप लाइनमा पटक पटक अवरोध	NLSIP बाट वोरिङ्ग जडानको लागि बजेट विनियोजन भएको ।

वोयर जातको वाखामा देखिएका समस्या

क्र.स.	समस्या	सामाधानका प्रयास
१	पेडिग्री रेकर्ड नभएको ।	पेडीगी रेकर्ड राख्न शुरू गरीएको ।

क्र.स.	समस्या	सामाधानका प्रयास
२	लामो समय वोका नलाग्ने	oestrus stimulation को लागि दानाको मात्रा वढाईएको Tonoricin, Ecare se, Vitacept, Mineral mixture, Prajna लगायतका औषाधिहरू प्रयोग गरीए पनि सन्तोष जनक नतिजा प्राप्त नभएको ।
३	अधिकाश वाखाहरूमा Abscess formation को प्रकोप ।	रोगीहरूलाई उपचार गर्ने गरीएको ।

५. याक आनुबांशिक स्रोत केन्द्र स्याङ्बोचे, सोलुखुम्बु

मुख्य मुख्य उपलब्धीहरू

- ४१ वटा याक नाक उत्पादन भएको ।
- २० वटा याक नाक वितरण भएको ।
- दुध उत्पादन ९०८ लि. भएको।
- गोबर मल ५५५० के जी बिक्रि भएको ।
- हे घास उत्पादन ३१ मे टन भएको ।
- घासको बीउ २५ के जी वितरण भएको ।

याक नाक पालन ब्यवसायका समस्याहरू

- कष्टकर पेशा
- होटल ब्यवसायबाट तुलनात्मक रूपमा बढि लाभ
- पर्यटन ब्यवसाय
- युवाहरू अन्य ब्यवसाय प्रति आकर्षित हुनु
- पशु पालन प्रति ईच्छा नहुनु
- वैदेशिक रोजगार
- जंगली जनावर
- घास र आलु महङ्गो हुनु
- कामदारको आभाव तथा ज्याला महङ्गो हुनु
- नावा प्रथा
- जलवायु परिवर्तन
- मेहनत अनुसार प्रतिफल नआउनु

४.७ पशुसेवा विभागको वार्षिक प्रगति समिक्षा गोष्ठीमा यसकार्यालयबाट पेश भएको प्रगति प्रतिवेदन

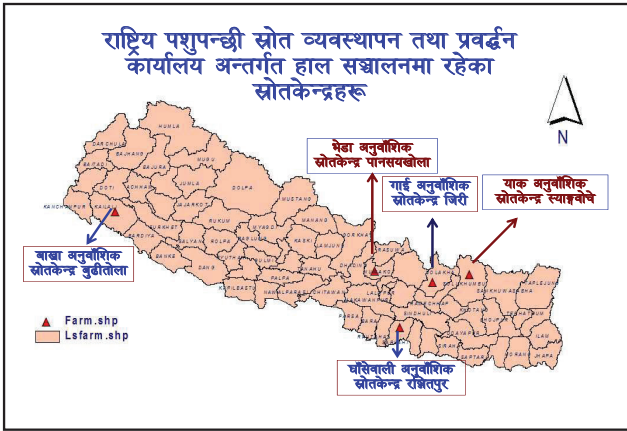
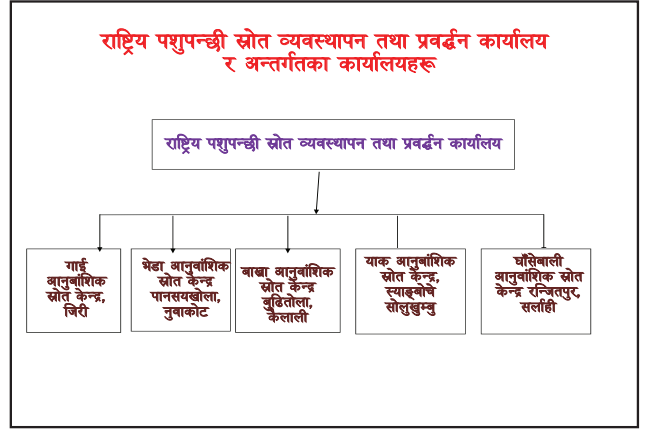

राष्ट्रिय पशुपन्छी स्रोत व्यवस्थापन तथा प्रवर्द्धन कार्यालय तथा मातहतको कूल दरबन्दी र पदपूर्तिको विवरण

क्र.सं	पद	श्रेणी	कुल दरबन्दी	पदपूर्ती	रिक्त	कैफियत
१	प्रमुख पशु विकास अधिकृत	रा.प.प्रथम	१	०	१	
२	वरिष्ठ पशु विकास अधिकृत	रा.प.द्वितीय	७	७	०	
३	पशु विकास अधिकृत	रा.प. तृतीय	९	८	१	पानसयखोला
४	नायव सुब्बा	रा.प.अनं. प्रथम	१	१	०	
५	लेखापाल	रा.प.अनं. प्रथम	१	१	०	
६	पशु सेवा प्राविधिक	रा.प.अनं. प्रथम	१२	९	३	पानसयखोला २ र रञ्जितपुर १
७	नायव पशु सेवा प्राविधिक	रा.प.अनं.द्वितीय	१२	९	३	पानसयखोला २ र स्याङ्बोचे १
८	सहलेखापाल	रा.प.अनं. द्वितीय	५	५	०	
९	हलुका सवारी चालक	श्रेणी विहिन	५	३	२	जिरी र रञ्जितपुर
१०	कार्यालय सहयोगी	श्रेणी विहिन	१०	८	२	स्याङ्बोचे
जम्मा			६३	५१	१२	

- राष्ट्रिय पशुपन्छी स्रोत व्यवस्थापन तथा प्रवर्द्धन कार्यालयका प्रमुख कार्यहरू
- राष्ट्रियस्तरमा विभिन्न पशुपन्छी तथा घासेवाली स्रोतकेन्द्रहरूको स्थापना, व्यवस्थापन तथा प्रवर्द्धनका लागि आधिकारिक प्राविधिक निकायको रूपमा कार्य गर्ने ।
 - पशु, पशुजन्य पदार्थ र घासेवाली विउको राष्ट्रियस्तरमा तथा अन्तरप्रदेश स्रोत मिलान व्यवस्थापन गर्दै पशु तथा पशुजन्य स्रोत र घासेवालीका मुल विउको सहज उपलब्धताको सुनिश्चितताका लागि सहजिकरण गर्ने ।
 - पशुपन्छीहरूको आनुवांशिक स्रोत संरक्षण सम्बर्द्धन तथा उपयोगका लागि फाकल प्वाइन्टको रूपमा कार्य गर्ने ।
 - मातहतमा रहेका ५ आनुवांशिक स्रोतकेन्द्रहरूमा न्युक्लियस हर्ड र मुल विउ केन्द्र स्थापना तथा केन्द्रहरूको स्तरावली का लागि आवश्यक प्राविधिक सहयोग समन्वय तथा निर्देशन, अनुगमन पृष्ठपोषण गर्ने ।
 - निजि क्षेत्रको सहभागिता तथा सहकार्यमा पशुपन्छी तथा घासेवाली स्रोतकेन्द्रहरूको विकासमा सहजिकरण गर्ने ।

वार्षिक विनियोजित बजेट

क्र.सं.	कार्यालय	बजेट रु हजारमा		
		चालु	पुजिगत	कुल
१	राष्ट्रिय पशुपन्छी स्रोत व्यवस्थापन तथा प्रवर्द्धन कार्यालय	७६४६५.००	१४४००.००	९०८६५.००
२	गाई वानुवांशिक स्रोत केन्द्र, जिरी, दोलखा ।	२७२७४.००	४०२५.००	३१२९९.००
३	घासेवाली वानुवांशिक स्रोत केन्द्र, रञ्जितपुर सर्लाही	१४८०१.००	१५५०.००	१६३५१.००
४	याक वानुवांशिक स्रोत केन्द्र स्याङ्बोचे, सोलुखुम्बु ।	१६७५३.००	२७४५.००	१९४९८.००
५	भेडा वानुवांशिक स्रोत केन्द्र, पानसयखोला नुवाकोट ।	११४०९.००	४४२५.००	१५८३४.००
६	बाबा वानुवांशिक स्रोत केन्द्र, बुढितोला कैलाली ।	१२२८२.००	३६१०.००	१५८९२.००
७	कुल जम्मा	१५८९८४.००	३०७५५.००	१८९७३९.००

तृतीय चौमासिक विनियोजित बजेट

क्र.सं.	कार्यालय	बजेट रु हजारमा		
		चालु	पुजिगत	कुल
१	राष्ट्रिय पशुपन्छी स्रोत व्यवस्थापन तथा प्रवर्द्धन कार्यालय	१५१६८.००	२५००.००	१७६६८.००
२	गाई वानुवांशिक स्रोत केन्द्र, जिरी, दोलखा ।	१०३६८.००	२५०.००	१०६१८.००
३	घासेवाली वानुवांशिक स्रोत केन्द्र, रञ्जितपुर सर्लाही	५१०९.००	०.००	५१०९.००
४	याक वानुवांशिक स्रोत केन्द्र स्याङ्बोचे, सोलुखुम्बु ।	५९७८.००	१७५.००	६१५३.००
५	भेडा वानुवांशिक स्रोत केन्द्र, पानसयखोला नुवाकोट ।	३१७६.००	०.००	३१७६.००
६	बाबा वानुवांशिक स्रोत केन्द्र, बुढितोला कैलाली ।	३७४८.००	०.००	३७४८.००
७	कुल जम्मा	५१०७८.००	२९२५.००	६२००३.००

तृतीय चौमासिक खर्च

क्र.सं.	कार्यालय	बजेट रु हजारमा		
		चालु	पुजिगत	कुल
१	राष्ट्रिय पशुपन्छी स्रोत व्यवस्थापन तथा प्रवर्द्धन कार्यालय	७६२९.००	०.००	७६२९.००
२	गाई वानुवांशिक स्रोत केन्द्र, जिरी, दोलखा ।	१०७९.१०	३३०५.००	१४०९६.००
३	घासेवाली वानुवांशिक स्रोत केन्द्र, रञ्जितपुर सर्लाही	५२९५.००	५४८.००	६१४३.००
४	याक वानुवांशिक स्रोत केन्द्र स्याङ्बोचे, सोलुखुम्बु ।	३९०७.००	७५०.००	४६५७.००
५	भेडा वानुवांशिक स्रोत केन्द्र, पानसयखोला नुवाकोट ।	२४६२.००	३६६९.००	६१३१.००
६	बाबा वानुवांशिक स्रोत केन्द्र, बुढितोला कैलाली ।	३७९१.००	१४९०.००	५२८१.००
७	कुल जम्मा	३४१७५.००	९७६२.००	४३९३७.००

विनियोजनको तुलनामा खर्च प्रतिशत:तृ.चौ

क्र.स.	कार्यालय	खर्च प्रतिशत		
		चालु	पुजिगत	कुल
१	राष्ट्रिय पशुपन्छी श्रोत व्यवस्थापन तथा प्रबर्द्धन कार्यालय	५०.३०	०.००	४३.१८
७	समग्र	५७.८५	१००	७०.८६

तृतीय चौमासिक प्रगती प्रतिशत

क्र.स.	भारित	भारित र वित्तिय प्रगती प्रतिशत	
		भारित	वित्तिय
१	राष्ट्रिय पशुपन्छी श्रोत व्यवस्थापन तथा प्रबर्द्धन कार्यालय	४०.७४	४३.१८
२	गाई आनुवांशिक श्रोत केन्द्र जिरी- दोलखा ।	९८.९६	१००.००
३	घासेवाली आनुवांशिक श्रोत केन्द्र, रञ्जितपुर सर्लाही	७५.००	१००.००
४	याक आनुवांशिक श्रोत केन्द्र स्याङ्बोचे, सोलुखुम्बु ।	८७.५०	८२.२७
५	भेडा आनुवांशिक श्रोत केन्द्र ,पानसयखोला नुवाकोट ।	८६.००	१००.००
६	बाखा आनुवांशिक श्रोत केन्द्र, बुढितोला कैलाली ।	८९.९०	९५.००
७	कुल जम्मा	५३.२५	५६.६९

बार्षिक विनियोजित बजेट

क्र.स.	कार्यालय	बजेट रु हजारमा		
		चालु	पुजिगत	कुल
१	राष्ट्रिय पशुपन्छी श्रोत व्यवस्थापन तथा प्रबर्द्धन कार्यालय	७६४६५.००	१४४००.००	९०८६५.००
२	गाई आनुवांशिक श्रोत केन्द्र जिरी- दोलखा ।	२७२७४.००	४०२५.००	३१२९९.००
३	घासेवाली आनुवांशिक श्रोत केन्द्र, रञ्जितपुर सर्लाही	१४८०१.००	१५५०.००	१६३५१.००
४	याक आनुवांशिक श्रोत केन्द्र स्याङ्बोचे, सोलुखुम्बु ।	१६७५३.००	२७४५.००	१९४९८.००
५	भेडा आनुवांशिक श्रोत केन्द्र ,पानसयखोला नुवाकोट ।	११४०९.००	४४२५.००	१५८३४.००
६	बाखा आनुवांशिक श्रोत केन्द्र, बुढितोला कैलाली ।	१२२८२.००	३६१०.००	१५८९२.००
७	कुल जम्मा	१५८९८४.००	३०७५५.००	१८९७३९.००

बार्षिक खर्च

क्र.स.	कार्यालय	बजेट रु हजारमा		
		चालु	पुजिगत	कुल
१	राष्ट्रिय पशुपन्छी श्रोत व्यवस्थापन तथा प्रबर्द्धन कार्यालय	२५८५५.००	०.००	२५८५५.००
२	गाई आनुवांशिक श्रोत केन्द्र जिरी- दोलखा ।	२५८०६.००	३७०१.००	२९५०७.००
३	घासेवाली आनुवांशिक श्रोत केन्द्र, रञ्जितपुर सर्लाही	१४१११.००	१५४६.००	१६६५७.००
४	याक आनुवांशिक श्रोत केन्द्र स्याङ्बोचे, सोलुखुम्बु ।	१७०६१.००	२७४५.००	१९८०६.००
५	भेडा आनुवांशिक श्रोत केन्द्र ,पानसयखोला नुवाकोट ।	७२५०.००	४४०१.००	११६५१.००
६	बाखा आनुवांशिक श्रोत केन्द्र, बुढितोला कैलाली ।	१२८३८.००	३५९१.००	१६४२९.००
७	कुल जम्मा	१०३९५१.००	१५९८३.००	११९९३४.००

विनियोजनको तुलनामा खर्च प्रतिशत

क्र.स.	कार्यालय	खर्च प्रतिशत			कैफियत
		चालु	पुजिगत	कुल	
१	राष्ट्रिय पशुपन्छी श्रोत व्यवस्थापन तथा प्रबर्द्धन कार्यालय	३३.८५	०.००	२८.४९	
२	गाई आनुवांशिक श्रोत केन्द्र जिरी- दोलखा ।	९४.६२	९१.९५	९४.२७	तलब बृद्धी भई थप बजेट निकाला भएको तर
३	घासेवाली आनुवांशिक श्रोत केन्द्र, रञ्जितपुर सर्लाही	१०२.०९	९९.७४	१०१.८७	LMBIS मा प्रविष्टी
४	याक आनुवांशिक श्रोत केन्द्र स्याङ्बोचे, सोलुखुम्बु ।	१०१.८४	९९.९६	१०१.५७	नभएकोले चालु खर्च विनियोजन भन्दा बढी देखिएको
५	भेडा आनुवांशिक श्रोत केन्द्र ,पानसयखोला नुवाकोट ।	६३.५५	९९.४६	७३.५८	
६	बाखा आनुवांशिक श्रोत केन्द्र, बुढितोला कैलाली ।	१०४.५३	९९.४७	१०३.३८	
७	कुल जम्मा	६५.३८	५१.९७	६३.२१	

बार्षिक भारित र वित्तिय प्रगती प्रतिशत

क्र.स.	भारित	भारित र वित्तिय प्रगती प्रतिशत	
		भारित	वित्तिय
१	राष्ट्रिय पशुपन्छी श्रोत व्यवस्थापन तथा प्रबर्द्धन कार्यालय	३०.०९४	२८.४९
२	गाई आनुवांशिक श्रोत केन्द्र जिरी- दोलखा ।	९६.७६	९४.२७
३	घासेवाली आनुवांशिक श्रोत केन्द्र, रञ्जितपुर सर्लाही	९१.००	९०.५८
४	याक आनुवांशिक श्रोत केन्द्र स्याङ्बोचे, सोलुखुम्बु ।	९८.५०	९८.००
५	भेडा आनुवांशिक श्रोत केन्द्र ,पानसयखोला नुवाकोट ।	८५.५०	७३.५८
६	बाखा आनुवांशिक श्रोत केन्द्र, बुढितोला कैलाली ।	९७.३९	९७.२६
७	कुल जम्मा	६३.६२	६१.३५

राजश्व संकलन रु हजारमा

क्र.स.	कार्यालय	तृतीय चौमासिक	बार्षिक
१	राष्ट्रिय पशुपन्छी श्रोत व्यवस्थापन तथा प्रबर्द्धन कार्यालय	०	४२.४७४
२	गाई आनुवांशिक श्रोत केन्द्र जिरी- दोलखा ।	३१०५	७७२९.७५९
३	घासेवाली आनुवांशिक श्रोत केन्द्र, रञ्जितपुर सर्लाही	१६९८	३५००.६३२
४	याक आनुवांशिक श्रोत केन्द्र स्याङ्बोचे, सोलुखुम्बु ।	९.६	३२१.५०
५	भेडा आनुवांशिक श्रोत केन्द्र ,पानसयखोला नुवाकोट ।	९.८	७६.३०५
६	बाखा आनुवांशिक श्रोत केन्द्र, बुढितोला कैलाली ।	८३१	१२७७.२५४
७	कुल जम्मा	५६५३	१२९४७.९

राष्ट्रिय पशुपन्छी श्रोत व्यवस्थापन तथा प्रबर्द्धन कार्यालय तथा मातहतको बेरजु विवरण (रु. हजारमा)

सि.नं.	कार्यालय	बेरजु रकम	यस भा.ब.मा फछोट भएकी	बाँकी बेरजु	कैफियत
१	राष्ट्रिय पशुपन्छी श्रोत व्यवस्थापन तथा प्रबर्द्धन कार्यालय	५३०९२.८६	०	५३०९२.८६	रु ४ करोड २० लाख ३६ हजार बेरजु संपर्कको लागि पेश भएको
२	गाई आनुवांशिक श्रोत केन्द्र जिरी, दोलखा	१३७७६.१४२	०	१३७७६.१४	रु १३७७६९०५ स.प को लागि पेश भएको
३	घासेवाली आनुवांशिक श्रोत केन्द्र रञ्जितपुर, सर्लाही	१२००	०	१२००	
४	याक आनुवांशिक श्रोत केन्द्र स्याङ्बोचे, सोलुखुम्बु	४६५.९०४	०	४६५.९०	
५	भेडा आनुवांशिक श्रोत केन्द्र, पानसयखोला नुवाकोट	०	०	०	
६	बाखा आनुवांशिक श्रोत केन्द्र बुढितोला, कैलाली	९०.१०७	४२.४९६	४७.६११	
	कुल जम्मा	६७४२४.०१३	४२.४९६	६६९८१.२	

बार्षिक सम्पन्न कार्यक्रम तथा उपलब्धिहरु

विश्व पशुपन्छी दिवस, २०७६

- प्रत्येक अक्टोबर ४ मा मनाइने यो दिवस २०७६।६।०८-१४ सम्म सप्ताहव्यापी कार्यक्रम गरी १४ गते मा. मन्त्रीज्यूको प्रमुख आतिथ्यतामा प्रभातफेरी सहित मनाइएको ।
- सो कार्यक्रममा पशु कल्याण अभिवृद्धिका लागी विद्यार्थी, शिक्षक, सुरक्षाकर्मी तथा आमसंचारका माध्यम मार्फत सचेतना गरिएको ।



चौरी विकास तथा संरक्षण सम्बन्धि कार्यक्रम: म्याग्दी

- म्याग्दीमा चौरी संरक्षण तथा प्रवर्द्धन सम्बन्धी कार्यक्रम संचालानार्थ
- १५ सदस्यिय चौरी पालन श्रोत केन्द्र समिति गठन अभिमुखिकरण सम्पन्न ।
- समितिमा आवद्ध कृषकहरुलाई चौरिपालन तालिम सम्पन्न
- चौरी पालक कृषकका समस्या हरुको पहिचान र प्राथमिकिकरण गरी एक कार्य योजना तयार भएको
- स्थान: अन्नपूर्ण गाउँपालिका पाउद्वार, म्याग्दी
- चौरी सङ्ख्या: उक्त स्रोतकेन्द्रमा मोद्जात जम्मा ३५८



चौरी श्रोत केन्द्रमा स्टक विवरण

क्र.सं.	विवरण	संख्या
१	याक	४८
२	नाक	२१५
३	वाच्छा	४८
४	वाच्छी	४७
५	मेरेको	१३
६	विक्री गरेको	६
७	हाल मौजदात	३५८

पाउद्वार मा.वि. म्याग्दीका कक्षा ९ र १०का विद्यार्थीहरु तथा शिक्षकहरुलाई चौरीपालन स्कुल शिक्षा पछि



च्याङ्ग्रा प्रवर्द्धन सम्बन्धि कार्यक्रम: डोल्पा

- डोल्पामा च्याङ्ग्रा संरक्षण तथा प्रवर्द्धन सम्बन्धी कार्यक्रम संचालानार्थ
- समिति गठन तथा अभिमुखिकरण सम्पन्न ।
- समितिमा आवद्ध कृषकहरुलाई च्याङ्ग्रापालन तालिम सम्पन्न
- च्याङ्ग्रा पालक कृषकका समस्या हरुको पहिचान र प्राथमिकिकरण गरी एक कार्य योजना तयार भएको
- स्थान: छार्काताङसोड गा.पा डोल्पा
- च्याङ्ग्रा सङ्ख्या: समुह भित्र ११४०० र बाहिर २३७५० गरी उक्त गा.पा मा जम्मा ३५१५०



खसीबोकामा आत्मनिर्भरताका लागि उत्पादन तथा बजारिकरण कार्यक्रम

- आधारभुत सर्भेक्षण कार्य सम्पन्न भएको
- सामाजिक परिचालक नियुक्ती सम्पन्न भएको
- दश जिल्लाहरु (वैतडी, अछाम, दैलेख, पश्चिम रुकुम, बागलुङ्ग, तनहुँ, धादिङ्ग, सिन्धुली र तेह्रथुम, पाचथर) मा समुह/समिति गठन
- जम्मा २००० कृषक कार्यक्रममा आवद्ध भएको

समितिमा आवद्ध कृषकहरुको बाखाको तथ्याङ्क

आत्मनिर्भरताको लागि खसीबोका उत्पादन तथा बजारिकरण कार्यक्रम					
बाखा तथा खसीबोका तथ्याङ्क विवरण					
जिल्ला : वैतडी, अछाम, दैलेख, रुकुम (पश्चिम), तनहुँ, बागलुङ्ग, धादिङ्ग, सिन्धुली, तेह्रथुम र पाँचथर					
बाखा तथा खसीबोका तथ्याङ्क विवरण					
माउ बाखा संख्या (गोटा)	खसी संख्या (गोटा)	बोका संख्या (गोटा)	पाटापाटी संख्या (गोटा)	कूल जम्मा	कैफियत
१६१३२	४२०२	३००२	६८२१	३०१५७	
१६१३२	४२०२	३००२	६८२१	३०१५७	

खसीबोकामा आत्मनिर्भरताका लागि उत्पादन तथा बजारिकरण कार्यक्रम



फार्म सफ्टवेयर संचालन सम्बन्धी ३ दिने तालिम सम्पन्न

- सम्बन्धित फार्मका प्राविधिकहरुलाई सफ्टवेयमा तथ्याङ्क अद्यावधिक सम्बन्धि ३ दिने तालिम हिमालयन आईटी नया बानेश्वरमा सम्पन्न भएको ।



आनुबांशिक स्रोतकेन्द्र तथा फार्मको DPR तयारी: ८ फार्म

- सुचना प्रकाशन, TOR तयारी, प्रस्ताव आह्वान तथा मुल्याङ्कन कार्य सम्पन्न भए पश्चात संस्था छनौट का लागि आसयपत्रको सुचना प्रकाशन समेत भएको ।
- तत्पश्चात Lockdown का कारण सम्झौता तथा स्थलगत अध्ययनका आधारमा DPR तयारी हुन नसकेको ।

समन्वय बैठक: १० पटक

- बंगुर व्यवसाय समन्वय समितिको बैठक: ३
- बाखा व्यवसाय समन्वय समितिको बैठक: २
- गाई भैसी व्यवसाय समन्वय समितिको बैठक: २
- पोल्ट्री निर्देशक समितिको बैठक: ३ पटक

कास्किमा निर्माणाधिन बंगुर औद्योगिक पार्कको अधुरो कार्य पुरा गर्ने

- नियमित अनुगमन पृष्ठपोषण भईरहेको ।
- लागत स्टिमेट तयार गरी सुचना प्रकाशन भई प्रस्ताव छनौट भएको ।
- अनुदान कार्यक्रमको मोडालिटी तथा कार्यविधिको अभावमा कार्यक्रम संचालन हुन नसकेको
- आ.व को अन्त्यमा उक्त कार्यक्रम बजेट कटौती भएको ।

सुनसरिमा नया बंगुर औद्योगिक पार्क स्थापना कार्यक्रम

- सुचना प्रकाशन भई प्रस्ताव संकलन भएको ।
- प्रस्ताव मुल्याङ्कन तथा छनौट कार्य संचालनकै क्रममा कोभिड १९ को कारण बन्दाबन्दी भएको ।

कार्यक्रम संचालन विधि स्वीकृत

- खसीबोकामा आत्मनिर्भरताका लागि उत्पादन तथा बजारिकरण कार्यक्रम, म्याग्दीमा चोरी सुरक्षण कार्यक्रम र डोल्पामा च्याङ्ग्रा प्रवर्द्धन गरी ३ कार्यक्रम संचालनका लागि दुईवटा कार्यक्रम संचालन विधि स्वीकृत भएको ।
- मोडलको रूपमा बंगुरमा GHP लागू गर्नका लागि फार्म छनौट मापदण्ड पशु सेवा विभागबाट स्वीकृत गरिएको ।
- बाखा ब्रिडर फार्म/समुहको मापदण्ड स्वीकृत ।

Asian Regional Conference on goat सहभागिता तथा सहकार्य

- कृषी तथा वन विश्वविद्यालयको आयोजना तथा पशु सेवा विभागको सहआयोजनामा चितवनमा सम्पन्न Asian Regional Conference on goat सहकार्य तथा सहभागिता भएको ।
- उक्त सम्मेलनको आयोजनाबाट नेपालको बाखापालन व्यवसायमा थप अनुसन्धान विकास तथा विस्तारमा सहयोग पुगेको ।

Asian Regional Conference on goat सहभागिता तथा सहकार्य



International Poultry Expo मा सहभागिता

एक्सपो का मुख्य विशेषताहरू :

- राष्ट्रिय तथा अन्तर्राष्ट्रिय कृषि उद्यमीहरू र सरोकारवालाहरू संगको छलफल
- कृषि समन्वय र सहकार्यको वातावरण
- भौगोलिक विविधता सुहाउंदो प्रविधिहरू यान्त्रिकरण र आधुनिकीकरणको अवलोकन
- श्रौजार तथा उपकरण सम्बन्धि नविनतम प्रविधिहरू
- एक्सपो का प्रदर्शनीकर्ताहरू :
- औजार, उपकरण व्यवशायी
- उत्पादक, आयातकर्ता र वितरक
- सेवा प्रदायक
- सरकारी तथा गैरसरकारी निकायहरू
- बैंक तथा वित्तीय संस्थाहरू

राष्ट्रिय पोल्ट्री दिवसमा सहयोग तथा सहभागिता

- स्थान: बुटवल
- सहभागी: २५५ जना
- अस्पतालमा विरामिहरूलाई अण्डा वितरण
- प्रभातफेरी, प्राविधिक सत्र लगाएत जनचेतनामुलक कार्यक्रम सम्पन्न
- बजेट: रु ३ लाख सहयोग भएको



विश्व दुध दिवस २०७७

राष्ट्रिय दुग्ध विकास बोर्ड तथा यस कार्यालयको संयुक्त आयोजनामा संचालन गरिएको



बंगुरमा GHP सम्बन्धी ३ दिने तालिम

- पोखरामा १० जना कृषकहरूको सहभागितामा सम्पन्न भएको ।



मुस्ताङ्गमा स्थापित च्याङ्ग्रा स्रोतकेन्द्र

स्थान: मुस्ताङ, चराङ

स्थापना: २०७४/०७५

च्याङ्ग्रा प्रकार	आ. ब ७४/७५	आ. ब ७५/७६	आ.ब ७६/७७
माउ	२५२	२३७	२६४
चोका	४२	१३	७
खसी	०	२२	२७
पाठा पाठी	०	३५	१११
जम्मा	२९४	३०७	४०९

मुस्ताङ्गमा स्थापित च्याङ्ग्रा स्रोतकेन्द्र

- फार्म ब्यवस्थापक तथा गोठालाहरूको तलब वितरण
- पशु स्वास्थ्य: परजिवि नियन्त्रण: १ पटक
- दाना खरिद तथा हस्तान्तरण: १ पटक
- हे खरिद तथा हस्तान्तरण: १ पटक
- चरन ब्यवस्थापन: १ पटक

मुस्ताङ्गमा स्थापित च्याङ्ग्रा स्रोतकेन्द्र



प्राविधिक पुस्तिका प्रकाशन तथा वितरण



आनुवांशिक स्रोतकेन्द्रहरुको तुलनात्मक विवरण

गाई आनुवांशिक स्रोतकेन्द्र, जिरी

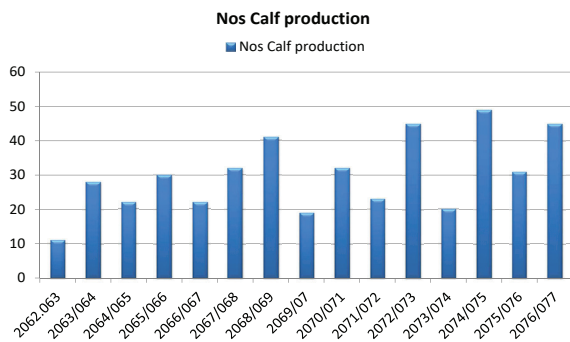

गाई आनुवांशिक स्रोतकेन्द्र, जिरी

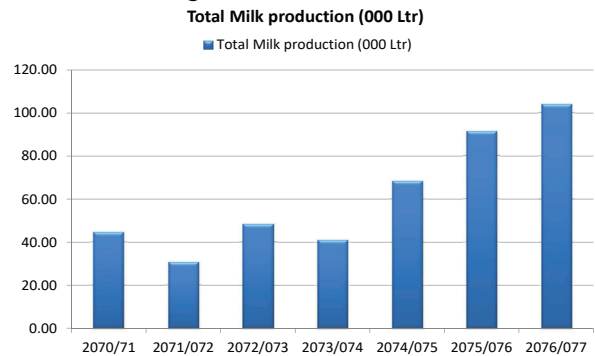

गाई आनुवांशिक स्रोतकेन्द्र, जिरी

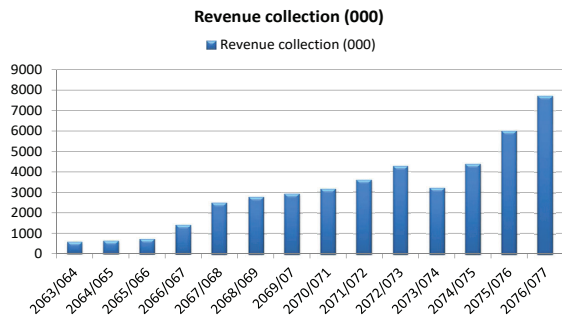

बाख्रा आनुवांशिक स्रोत केन्द्र, बुढितोला

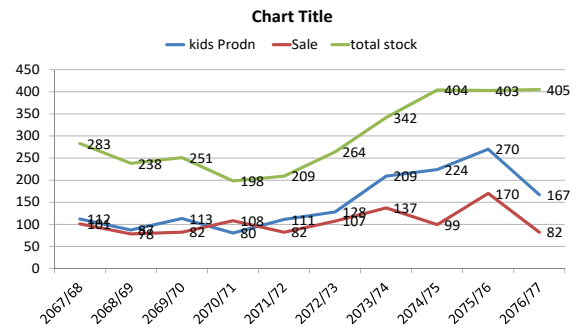

बाख्रा आनुवांशिक स्रोत केन्द्र, बुढितोला

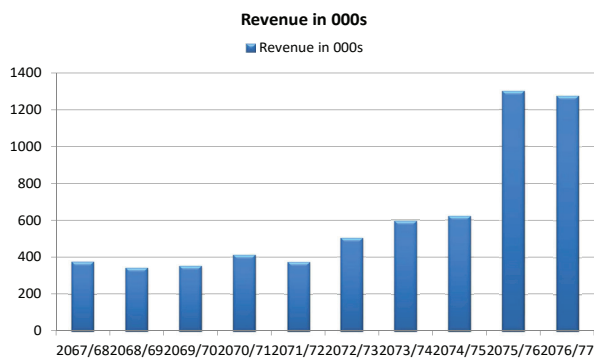

भेडा आनुवांशिक स्रोत केन्द्र, पानसयखोला

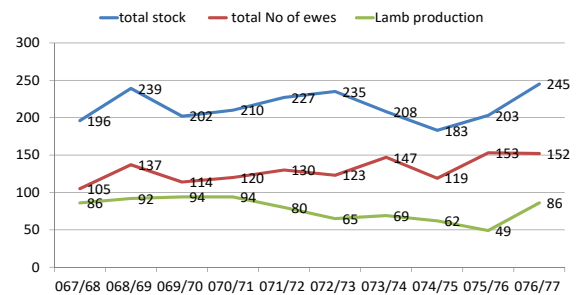

भेडा आनुवांशिक स्रोत केन्द्र, पानसयखोला

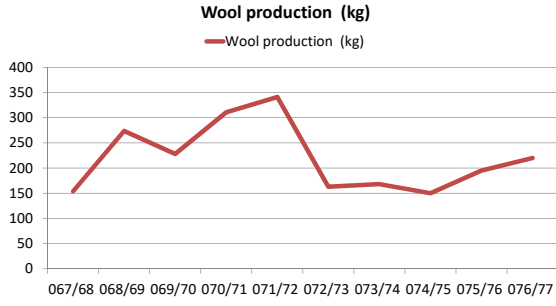

याक आनुवांशिक स्रोत केन्द्र, सोलुखुम्बु

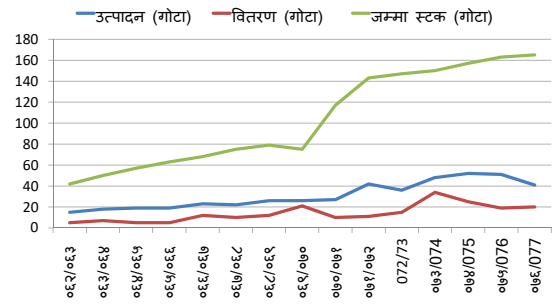

याक आनुवांशिक स्रोत केन्द्र, सोलुखुम्बु

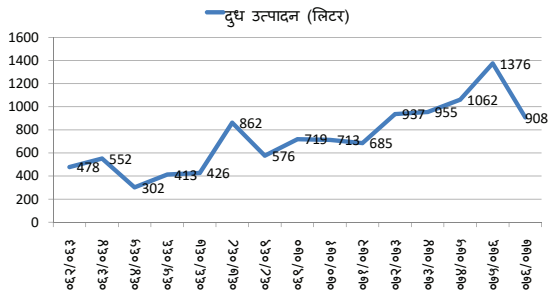

याक आनुवांशिक स्रोत केन्द्र, सोलुखुम्बु

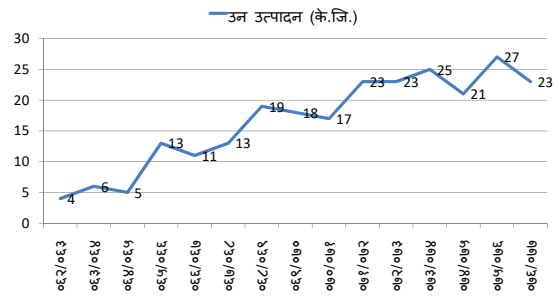

याक आनुवांशिक स्रोत केन्द्र, सोलुखुम्बु

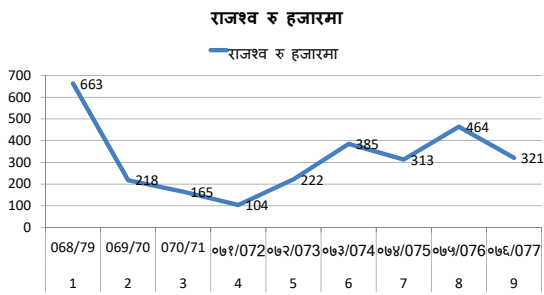

घासेबाली आनुवांशिक स्रोत केन्द्र, सर्लाही

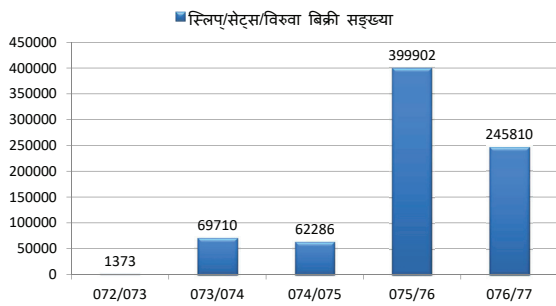
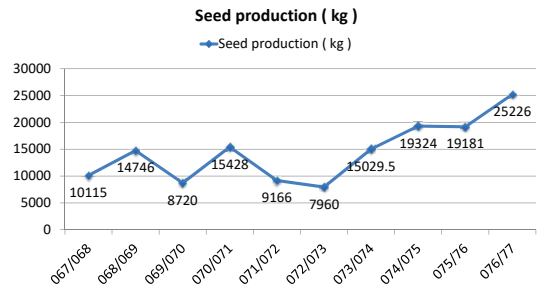

घासेबाली आनुवांशिक स्रोत केन्द्र, सर्लाही



ब्यवसायिक वंगुर औद्योगिक पार्कको अनुगमन



निजि स्रोत केन्द्रहरुको अनुगमन: धादिङ, चितवन

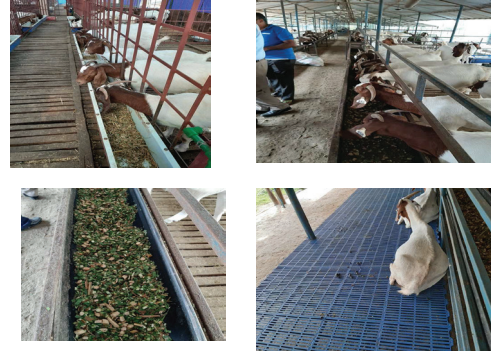

फार्म अनुगमन: रंजितपुर



प्रगति कम हुनाका कारणहरु

क्र.स	क्रियाकलाप	लक्ष्य	प्रगती	कारण
१	मुस्ताङमा स्थापित च्याङ्गा स्रोत केन्द्रमा खोर सुधार गर्ने	१ सङ्ख्या	०	डिजाईन स्टिपेट तथा लागत अनुमानको कार्य भएपछि मौसम तथा विद्युत्वापी महामारी COVID-19 का कारण बन्दावन्दी भएको
२	सुनसरीमा नया वंगुर औद्योगिक पार्क स्थापना कार्यक्रम	१ पटक	०	सूचना प्रकाशन तथा प्रस्ताव संकलन भैसकेपछि विद्युत्वापी महामारी COVID-19 का कारण बन्दावन्दी भएको
३	खसी बोकामा आत्मनिर्भर कार्यक्रम, चोरी संरक्षण र च्याङ्गा प्रबर्द्धन कार्यक्रम) मा पकेट प्याकेज कार्यक्रम	१२ जिल्ला	०	अनुदान कार्यविधिको अभावमा कार्यक्रम सम्पन्न हुन नसकेको
४	मुस्ताङमा स्थापित च्याङ्गा स्रोत केन्द्र संचालन तथा व्यवस्थापन	३ पटक	१	मौसम तथा विद्युत्वापी महामारी COVID-19 का कारण बन्दावन्दी भएको

प्रगति कम हुनाका कारणहरु

क्र.स	क्रियाकलाप	लक्ष्य	प्रगती	कारण
५	चैनपुर नगरपालिकाको ५०% लागत साझेदारीमा चोयर बाखा स्रोत केन्द्र विकास कार्यक्रम	१ पटक	०	सम्बन्धित स्थानिय तहबाट जग्गा प्राप्ति पश्चात ५० प्रतिशत लागत साझेदारी सहितको प्रस्तावना नआएको साथै विद्युत्वापी महामारी COVID-19 का कारण बन्दावन्दी भएको
६	आनुवांशिक स्रोतकेन्द्रहरुको छुट्टाछुट्टै DPR तयारी	८ सङ्ख्या	०	TOR तयारी सूचना प्रकाशन प्रस्ताव संकलन तथा मुल्याङ्कन भई आपसको सूचना प्रकाशन समेत भएपछि विद्युत्वापी महामारी COVID-19 का कारण बन्दावन्दी भएकोले स्थलगत अध्ययन गरी DPR तयार गर्न असम्भव भएको ।
७	विन्नहरुको सहभागितामा सरकारी अनुबंशिक स्रोतकेन्द्रहरुको Technical Audit गर्ने	५ सङ्ख्या	०	COVID-19 का कारण बन्दावन्दी भएको

शुसासनको विवरण

- खरिद ईकाई गठन भएको
- मुल्याङ्कन समिती गठन भएको
- कर्मचारी कार्यविभाजन भएको
- कार्यसम्पादन सम्झौता नियमित भएको
- उजुरी पेटिकाको व्यवस्था
- सूचना अधिकारी तोकिएको आदी

समस्याहरु

- कार्यविधिको अभावमा अनुदानको कार्यक्रम सम्पन्न गर्न नसकिएको
- मुस्ताङको चराङमा स्थापित च्याङ्गा स्रोत केन्द्रको कार्यक्रम संचालनमा कठिनाई ।
- आनुवांशिक स्रोतकेन्द्रको भौतिक पुर्बाधारहरु कमजोर भएको साथै आवश्यकता अनुसार प्रयास वजेट र पदपुर्ति नभएको ।
- आनुवांशिक स्रोतकेन्द्रहरुको भू-स्वामित्व कायम पुर्ण हुन नसकेको । (जिरी र रंजितपुर)

खिम्ती: समस्या

जग्गा अतिक्रमण



५. राष्ट्रिय पशुपन्थी स्रोत व्यवस्थापन तथा प्रवर्द्धन कार्यालयबाट हाल संचालित कार्यक्रमहरूको कार्यविधि

५.१ खसीबोकामा आत्मनिर्भर कार्यक्रम संचालन विधि, २०७६ (पहिलो संशोधन २०७७)

प्रस्तावना :

नेपालमा व्यवसायिक बाख्रापालन तर्फ कृषकहरूको बढ्दो आकर्षणका साथै पिछडिएका वर्ग, महिला तथा विपन्न वर्गको आयआर्जन, रोजगारी सृजना र गरिवी न्यूनिकरणका लागि सरकारी तथा गैर सरकारी निकायहरूबाट बाख्रा वितरणका कार्यक्रम भैरहेकोमा उक्त कार्यको लागि उच्च उत्पादन क्षमता भएका बाख्राको नश्ल अपर्याप्त भएको सन्दर्भमा नश्ल सुधार गरि उत्पादकत्व वृद्धि गर्न, जातिय संरक्षण गर्न र यसको व्यवसायिकरण तथा बजारिकरण को लागि आवश्यक संख्यामा दिगो रूपमा खसीबोकाको उपलब्धता सहज गराउन खसीबोकामा आत्मनिर्भर कार्यक्रमको आवश्यकतालाई महसुस गरि कृषि तथा पशुपन्थीजन्य प्रमुख खाद्यवस्तुहरूको उत्पादनमा तीव्र वृद्धि गर्दै मुलुकलाई आत्मनिर्भर बनाउनको लागि खसीबोकामा आत्मनिर्भर कार्यक्रमको आवश्यकतालाई महसुस गरी सुशासन व्यवस्थापन तथा सञ्चालन ऐन २०६४ को दफा १४ बमोजिम यो खसीबोकामा आत्मनिर्भर कार्यक्रम संचालन विधि पशु सेवा विभागबाट जारी गरिएको छ ।

१. संक्षिप्त नाम र प्रारम्भ

(क) यो कार्य सञ्चालन विधिको नाम "खसीबोकामा आत्मनिर्भर कार्यक्रम संचालन विधि, २०७६ (पहिलो संशोधन २०७७)" रहेको छ ।

(ख) यो कार्य सञ्चालन विधि नेपाल सरकार, पशु सेवा विभागबाट स्वीकृत भएपछि प्रारम्भ हुनेछ ।

२. परिभाषा : विषय वा प्रसंगले अर्को अर्थ नलागेमा यस कार्य सञ्चालन विधिमा,

(क) "कार्य सञ्चालन विधि" भन्नाले खसीबोकामा आत्मनिर्भर कार्यक्रम संचालन विधि, २०७६ (पहिलो संशोधन २०७७) सम्फनु पर्छ ।

(ख) "मन्त्रालय" भन्नाले कृषि तथा पशुपन्थी विकास मन्त्रालय सम्फनु पर्छ ।

(ग) "विभाग" भन्नाले पशु सेवा विभाग सम्फनु पर्छ ।

(घ) "नमुना शहर" भन्नाले अनुसुची १ मा उल्लेखित शहर सम्फनु पर्छ ।

(ङ) "समिति" भन्नाले यस कार्यक्रममा आवद्ध कृषक समिति सम्फनु पर्छ ।

(च) "कृषक" भन्नाले कार्यक्रममा आवद्ध बाख्रापालक कृषक सम्फनु पर्छ ।

(छ) "पकेट क्षेत्र" भन्नाले बाख्रापालनको पकेट क्षेत्रलाई सम्फनु पर्छ ।

(ज) "कार्यालय" भन्नाले राष्ट्रिय पशुपन्थी स्रोत व्यवस्थापन तथा प्रवर्द्धन कार्यालय सम्फनु पर्छ ।

(झ) "पशु सेवाका निकाय" भन्नाले भेटेरीनरि अस्पताल तथा पशु सेवा विज्ञ केन्द्र सम्फनु पर्छ ।

(ञ) "कार्यक्रम" भन्नाले खसीबोकामा आत्मनिर्भर कार्यक्रम सम्फनु पर्छ ।

३. उद्देश्यहरू

- नेपालको भौगोलिक क्षेत्र तथा हावापानी सुहाउंदो स्थानीय तथा वर्णशंकर बाख्राको नश्ल सुधार गरी उत्पादन तथा उत्पादकत्वमा वृद्धि गर्ने,
- कृषक समुदायमा दिगो र सहभागितामुलक बाख्रा पालन प्रणाली स्थापित गर्दै खसीबोकाको सहज आपूर्तिमा टेवा पुर्याउंदै क्रमिक रूपमा आयात प्रतिस्थापन गर्ने,
- बाख्रापालन ब्यबसायको मूल्य श्रृंखलामा उत्पादकदेखि बितरकसम्म दिगो सम्बन्ध बनाई आय आर्जन तथा रोजगारीका अवसर बृद्धि गर्ने ।

४. कार्यनीति : दफा ३ को उद्देश्य प्राप्तिका लागि देहायको कार्यनीति अपनाईनेछ ।

(क) निजी बाख्रापालक फार्म, कृषक समुह, समिति र सहकारी संस्था मार्फत खसीबोका उत्पादनको रूपमा बाख्रापालनलाई व्यवसायिकरण गर्दै लगिनेछ ।

(ख) बाख्राको उत्पादन मापदण्डको अभिलेखिकरण, विश्लेषण र छनौट प्रकृयाको अवलम्बनबाट नश्ल सुधार गर्दै उत्पादन तथा उत्पादकत्वमा वृद्धि गरिनेछ ।

- (ग) व्यवसायिक बाख्रापालनका लागि चाहिने व्यवस्थित खोर, नशल सुधार, आहारा, स्वास्थ्य, बजार व्यवस्थापन एवं कृषकको क्षमता अभिवृद्धिका कार्यक्रमहरूको प्याकेज क्रमिक रूपले उपलब्ध गराई नमुना बाख्रापालनको रूपमा क्षेत्र विकास गरिनेछ ।
- (घ) संचालित कार्यक्रमको अवधि समाप्ति पछि पनि संबन्धित साभेदारले यसलाई निरन्तरता दिई दिगो बनाउनेछ ।
- (ङ) निजी, सरकारी तथा गैर सरकारी संघ संस्थाहरू र सहकारी संस्थाको सहकार्यमा कार्यक्रम संचालन गर्न सकिने छ ।

५. **कार्यक्रमको अवधि:** यस कार्यक्रमको अवधि ५ वर्षको हुनेछ । कार्यक्रमको सफलता र प्रभावकारिताको आधारमा कार्यक्रमलाई थप निरन्तरता दिईनेछ ।

६. **कार्यक्रम संचालन हुने जिल्ला तथा स्थान :**

- पहिलो वर्ष : १० नमुना शहर केन्द्रित स्थानहरूमा
- फिदिम : पांचथर
- बसन्तपुर : तेह्रथुम
- खुर्कोट : सिन्धुली
- बैरेनी गल्ली : धादिङ
- डुम्रे भन्सार : तनहुँ
- बुर्तिबाङ : बागलुङ्ग
- चौरजहारी : पश्चिम रूकुम
- राकम : दैलेख
- साफेबगर : अछाम
- पाटन : बैतडी

दोस्रो वर्ष : पहिलो वर्ष सञ्चालन गरिएका १० नमुना शहर केन्द्रित स्थानहरूलाई निरन्तरता दिइने छ ।

तेस्रो वर्ष : नमुना शहर केन्द्रित जिल्ला संग जोडिएका अन्य १० जिल्लाहरू : भोजपुर, धनकुटा, रामेछाप, नुवाकोट, लम्जुङ, पर्वत, सल्यान, सुर्खेत ,बाजुरा, डडेल्धुरा ।

चौथो वर्ष : नमुना शहर केन्द्रित जिल्ला संग जोडिएका अन्य थप १० जिल्लाहरू : ताप्लेजुङ, संखुवासभा, दोलखा, गोरखा, पाल्पा, म्याग्दी, जाजरकोट, कालिकोट, बझाङ, डोटी ।

पाँचौ वर्ष : चौथो वर्ष कार्यक्रम सञ्चालन गरिएका जिल्लाहरूमा फलोअप कार्यक्रम

७. **कार्यक्रम संचालनका लागि क्षेत्र छनौट का आधारहरू :**

- व्यवस्थित तथा दिगो रूपमा व्यवसायिक बाख्रा विकासको लागि कृषकको सामाजिक तथा आर्थिक अवस्था अनुकूल रहेका बाख्रा पकेट क्षेत्र,
- घांसको विकास भएको वा विकास गर्न सकिने भू वनोट तथा हावापानी भएको क्षेत्र,
- बाख्रापालन विस्तारको पर्याप्त संभावना भएको, बजार तथा बजारिकरणको सम्भावना भएको,
- आधारभुत तथ्यांक सर्वेक्षणको प्रतिवेदनले औल्याएका क्षेत्रहरू ।

८. **कार्यक्रम संचालनको लागि साभेदार संचालक छनौटका आधारहरू :**

- नमुना शहरको बजारलाई लक्षित गरि व्यवसायिक बाख्रापालन गरिरहेको,
- निजी व्यवसायिको हकमा कम्तिमा २० प्रजनन् योग्य माउ बाख्रा पालन गरिरहेको समुह,
- समिति वा सहकारीको हकमा १० जनाको एक समुह र समुहका प्रत्येक सदस्यले कम्तिमा ५ प्रजनन् योग्य माउ बाख्रा पालन गरिरहेको,
- समुह वा सहकारीका सदस्यहरू एक अर्काको नजिकको क्षेत्रमा रहेको,
- घांस खेतीमा आधारित (प्रति ३ बाख्रा २ रोपनी क्षेत्रफलमा घांस खेती गरेको वा गर्नका लागि आफ्नो स्वामित्वको जग्गा भएको वा सोहि प्रयोजनका लागि कम्तीमा ५ वर्षको जग्गा करारनामा भएको) पशुपालन गरेको,

- नेपाल सरकारको पशु बीमा कार्यक्रममा सहभागि भएको,

९. सेवा संचालन प्रकृया

क. कृषक छनौट विधि

यस कार्यक्रममा संलग्न हुने कृषक छनौटको लागि यस कार्यालयबाट संस्था मार्फत सम्पन्न गरिएको आधारभूत सर्वेक्षण प्रतिवेदनमा संलग्न कृषकहरू र प्राविधिक सामाजिक परिचालकद्वारा संकलन गरिएको तथ्यांकको आधारमा सम्बन्धित गाउँपालिका अध्यक्ष तथा नगरपालिका प्रमुखको अध्यक्षतामा कार्यक्रम सञ्चालन हुने वडा तथा कृषकहरू छनौट गरिने छ ।

ख) मूल समिति गठन, अभिमुखिकरण र कार्ययोजना तयारी

- प्रत्येक जिल्लामा छनौट भएका साभेदार संचालकका कृषकहरू वा समुहलाई प्रतिनिधित्व गराई प्रत्येक १० जनाको एक समुह बाट १ जनाको प्रतिनिधित्व हुने गरि १० सदस्यिय मूल समिति गठन गरिनेछ । उक्त मूल समितिको सचिवको जिम्मेवारी यस कार्यालयबाट यस कार्यक्रम सञ्चालनार्थ छनौट गरिएको प्राविधिक सामाजिक परिचालक हुने छ । कार्यक्रमको प्रभावकारिताका आधारमा तथा स्वीकृत कार्यक्रम अनुसार थप समुह गठन गरिनेछ ।
- कार्यक्रमबारे अभिमुखिकरण गरि, सरोकारवाला पशु सेवाका निकायहरूको प्रत्यक्ष संलग्नतामा ५ वर्षे व्यवशायिक बाखापालन प्रवर्द्धन तथा बजारिकरण कार्ययोजना निर्माण गरिनेछ ।

ग) प्रवर्द्धनात्मक कार्यक्रमहरू

- छनौट भएका साभेदार संचालकका लागि बाखापालन कार्यक्रम प्रवर्द्धन गर्न आहारा व्यवस्थापनका लागि डालेघांस तथा भुईँ घास उत्पादन तथा प्रवर्द्धन, नश्ल सुधारका लागि उन्नत नश्लको बोका वितरण (एक समुह १ बोका) तथा पशु स्वास्थ्य प्याकेज कार्यक्रम अन्तरगत संक्रामक रोग विरुद्ध खोप र परजीवि नियन्त्रणका कार्यक्रम, स्थलगत तालीमरगोष्ठी, गोठर खोर निर्माण तथा सुधार कार्यक्रम, संकलन केन्द्र निर्माण लगायतका क्रियाकलापहरू यस कार्यालयसंग सम्भौता गरि पशु सेवाका निकायहरू संगको प्रत्यक्ष समन्वयमा संचालन गरिनेछ ।
- सो कार्यका लागि आवश्यक पर्ने बजेट चालु अनुदान अन्तरगत ५० प्रतिशत अनुदानको रूपमा साभेदार संचालकले आफ्नो तर्फको कार्य सम्पादन गरेको प्रमाण पेश गरेपछि सो को अनुगमन, मुल्यांकन गरि निजको बैंक खातामा जम्मा गरिनेछ ।
- प्रजनन बोकाको मापदण्ड पशु सेवा विभागले तोके बमोजिम हुनेछ ।
- कार्यक्रम सञ्चालन क्षेत्र भित्रका सम्पूर्ण बाखाहरूको बीमा अनिवार्य गर्नु पर्नेछ ।

घ) बजार तथा बजारिकरण

- उत्पादित खसिबोकाको बजारिकरण एवं ढुवानीका लागि आवश्यक पर्ने सवारी साधन खरिद तथा रिमोडलिङ (पशु कल्याण मैत्री) का लागि प्रत्येक नमुना शहर का लागि एक साधनको उपलब्धताका का लागि प्रतिस्पर्धात्मक अनुदान का आधारमा ५० प्रतिशत अनुदान वा विनियोजित बजेट (जुन कम हुन आउंछ) सहयोग यस कार्यालय बाट गरिनेछ । यस्तो सहकार्य गर्दा लाभग्राहि ले सो क्षेत्रका खसिबोका ढुवानी गर्ने कार्य पहिलो प्राथमिकता भएको प्रतिवद्धता पत्र जाहेर गर्नुपर्नेछ ।
- ढुवानी साधनको रिमोडलिङ को सुचना तथा मापदण्ड अनुसुची ५ बमोजिम हुनेछ ।
- पशु सेवाका निकायहरूको प्रत्यक्ष समन्वयमा संकलन केन्द्रको पहिचान तथा बजार सेवा समितिको गठन एवं संचालन गरिनेछ ।
- बधस्थल र मासु पसल सुधार गर्दा ब्याबसायीहरूको स्वामित्वमा अधिकतम ५० प्रतिशत सम्म साभेदारी गरिने छ ।
- उत्पादकदेखि उपभोक्तासम्मका सबै सरोकारवालाहरूलाई बजार मुल्य श्रृंखलामा आवद्ध गराइनेछ ।

ङ) सामाजिक परिचालकको व्यवस्था

- प्राविधिक कार्यहरूका लागि एक मूल समिति एक प्राविधिक सामाजिक परिचालक (पशु विज्ञानमा कम्तिमा जेटिए उर्तिण) को व्यवस्था प्रतिस्पर्धात्मक छनौट प्रणाली बमोजिम यस कार्यालयले गर्ने छ । सो कार्यका लागि सूचना प्रकाशन निवेदन संकलन तथा अन्तरवार्ताको माध्यमबाट सामाजिक परिचालक छनौट कार्य यस कार्यालयले गर्ने छ । कार्यक्रम अवधि भर निजको पारिश्रमिक यस कार्यालयले साभेदारको खातामा जम्मा गर्नेछ ।

- सामाजिक परिचालक नियुक्त गर्दा सम्भव भएसम्म स्थानिय लाई प्रोत्साहन गर्नुपर्नेछ ।
- करारमा सामाजिक परिचालकको नियुक्ति सम्बन्धमा गत आर्थिक वर्षमा सेवा गरेका प्राविधिक सामाजिक परिचालकहरूलाई वा गत वर्ष वैकल्पिक उम्मेदवारलाई कार्य सम्पादनको आधारमा सम्बन्धित स्थानीय तह र मुल समितिकाहरूको शिफारिसको आधारमा यस कार्यालयले नियुक्ति तथा पुनर्नियुक्ति गर्नेछ ।
- परिचालकको काम, कर्तव्य र अधिकार तपशिल बमोजिम हुनेछ :
 - अभिलेखिकरण, नियमित तथ्यांक संकलन र मासिक प्रेषण,
 - समुहसमिति गठन तथा परिचालनमा सहयोग गर्ने,
 - बजारीकरणमा सहयोग गर्ने,
 - प्राविधिक कार्यहरू जस्तै: उपचार तथा खोप सेवा प्रदान गर्ने,
 - साभेदार संचालक मुल समितीको प्रत्यक्ष समन्वयमा कार्य गर्ने,
 - यस कार्यालय तथा मुल समितिबाट कार्यक्रम सम्बन्धि लगाएका अन्य कार्यहरू गर्ने,
 - निजको मासिक पारिश्रमिक नेपाल सरकारको रा.प.अन. द्वितिय (प्रा) कर्मचारि सरह हुनेछ ।

च) कार्यक्रम अनुगमन

यस कार्यक्रमको अनुगमन तथा मुल्यांकन संघ प्रदेश र स्थानीय तह र अन्य सरोकारवाला निकायहरूबाट हुनेछ । मासिक, चौमासिक तथा वार्षिक प्रगति प्रतिवेदन लगायतका उपलब्धिहरू विभाग मार्फत यस कार्यालयले पठाउनु पर्नेछ ।

छ) विविध

यस कार्यक्रमको प्रभावकारी कार्यान्वयनका लागि तपशिल बमोजिमका समितिहरू रहनेछन् ।

१. खसी बोकामा आत्मनिर्भर केन्द्रीय कार्यान्वय समिति

संयोजक : महानिर्देशक, पशु सेवा विभाग

सदस्य : उप महानिर्देशक, पशुपन्छी आनुवांशिक श्रोत तथा आर्थिक विश्लेषण महाशाखा, पशु सेवा विभाग

सदस्य : उप महानिर्देशक, पशु क्वारेन्टाईन महाशाखा, पशु सेवा विभाग

सदस्य : उप महानिर्देशक, पशुपन्छी रोग अन्वेषण तथा नियन्त्रण महाशाखा, पशु सेवा विभाग

सदस्य : प्रमुख, आयोजना समन्वय इकाई, पशु सेवा विभाग

सदस्य : प्रमुख, भेडा बाख्रा प्रवर्द्धन कार्यक्रम, नार्क

सदस्य : अधिकृत प्रतिनिधि, पशुपंक्षी व्यवसाय प्रवर्द्धन शाखा, कृषि तथा पशुपन्छी विकास मन्त्रालय

सदस्य : प्रतिनिधि , केन्द्रिय बाख्रा व्यवसायी संघ

सदस्य : प्रतिनिधि, कृषि उधम केन्द्र, नेपाल उधोग वाणिज्य महासंघ

सदस्य : अधिकृत प्रतिनिधि, योजना तथा अनुगमन शाखा, पशु सेवा विभाग

सदस्य सचिव : प्रमुख, राष्ट्रिय पशुपन्छी श्रोत व्यवस्थापन तथा प्रवर्द्धन कार्यालय

समितिले आमन्त्रित सदस्यका रूपमा विज्ञ तथा अन्य सरोकारवालाहरूलाई राख्न सक्नेछ ।

समितिको बैठक प्रत्येक चौमासिकमा एक पटक अनिवार्य रूपमा बस्नेछ, आवश्यकता अनुसार बैठक थप हुनेछ ।

केन्द्रिय बाख्रा व्यवसाय समन्वय समितिको काम कर्तव्य र अधिकार

- खसीबोकामा आत्मनिर्भरका कार्यक्रमहरू तर्जुमा, बजेट विनियोजन तथा व्यवस्थापनमा समन्वय गर्ने,
- कार्यक्रम संग सम्बन्धित कार्यविधी स्विकृति, संशोधन तथा परिमार्जनका लागि सरोकारवाला निकायहरू संग समन्वय गर्ने,
- कार्यक्रमको सहजताका लागि अनुसुचीहरू थपघट गर्ने,
- कार्यक्रमको नियमित अनुगमन तथा मुल्यांकन गर्ने, गराउने ।

छ) थपघट वा हेरफेर गर्न सक्ने

१. यो कार्यक्रम सञ्चालन कार्यविधिको कार्यान्वयनलाई थप व्यवस्थित प्रभावकारी बनाउन विभागले आवश्यकता अनुसार यस कार्यविधिमा थपघट, हेरफेर वा खारेज गर्न सक्नेछ ।

२. यस कार्यक्रम सञ्चालन कार्यविधिको कार्यान्वयनमा कुनै बाधा अवरोध र अस्पष्टता आएमा त्यस्तो बाधा अवरोध फुकाउने प्रयोजनका लागि विभागले आवश्यकता अनुसार व्याख्या गर्न सक्नेछ ।

अनुसूची १

१० नमुना शहरहरू तपशिल बमोजिम हुनेछन् ।

- फिदिम : पांचथर
- बसन्तपुर : तेह्रथुम
- खुर्कोट : सिन्धुलि
- बैरेनी गल्छी : धादिङ
- डुम्रे भन्सार : तनहुँ
- बुर्तिबाङ : बागलुङ
- चौरजहारी : पश्चिम रुकुम
- राकम : दैलेख
- साफेबगर : अछाम
- पाटन : बैतडी

अनुसूची २

५.१ ढुवानी साधनको रिमोडलिङको सुचना

नेपाल सरकार

कृषि तथा पशुपंक्षी विकास मन्त्रालय

पशु सेवा विभाग

राष्ट्रिय पशुपन्छी स्रोत व्यवस्थापन तथा प्रवर्द्धन कार्यालय

खसीबोकामा आत्मनिर्भर कार्यक्रम संचालनका लागि ढुवानी साधन रिमोडलिङको प्रस्ताव पेश गर्ने सम्बन्धि सुचना

प्रथम पटक सुचना प्रकाशन मिति

यस कार्यालयको आव..... को वार्षिक स्विकृत कार्यक्रम अनुसार जिल्लामा संचालित खसीबोकामा आत्मनिर्भर कार्यक्रम अन्तरगत उत्पादन हुने खसीबोका ढुवानी गर्नका लागि इच्छुक व्यक्ति र समुह संघ संघ सहकारी र कम्पनीले यो सुचना प्रकाशन भएको मितिले दिन भित्र सम्बन्धित जिल्लाको भेटेरीनरि अस्पताल तथा पशु सेवा विज्ञ केन्द्रमा रु ३०० राजश्व दस्तुर तिरी शिलबन्दि प्रस्ताव पेश गर्नुहुन अनुरोध गरिन्छ । साथै कार्यक्रम संचालन प्रकृया र गाडीको रिमोडलिङ सम्बन्धि विस्तृत जानकारी का लागि पशु सेवाका निकायहरू वा यस कार्यालयको वेबसाईट धधध.लकिउय.नयख.लउ मा रहेको खसीबोकामा आत्मनिर्भर कार्यक्रम संचालन विधि, २०७७ हेर्नुहुन अनुरोध गरिन्छ ।

५.२ खसीबोकामा आत्मनिर्भर कार्यक्रम संचालनका लागि ढुवानी साधन रिमोडलिङ को प्राविधिक स्पेशिफिकेशन पशु ढुवानी मापदण्ड, २०६४ को परिच्छेद ४को बुंदा नं १६ र १६ बमोजिम पशु ढुवानी गर्ने यातायातको साधनमा देहायको व्यवस्था गरिएको हुनु पर्ने छ ।

क) प्रयाप्त हावाको आवागमन हुने व्यवस्था,

ख) भुईं वा सतहमा ढुवानी गरिने पशु नचिप्लिने गरी सोत्तर हालेको हुनु पर्ने ।

ग) मलमुत्र सजिलै बगेर जान सक्ने व्यवस्था घाम पानीबाट जोगिने छाना र चोट नलाग्ने गरी नरम वस्तु सहितका भित्ता आदिको व्यवस्था भएको हुनुपर्ने ।

घ) ढुवानी गर्दा गाडीमा चाहिने सतहको अनुमानित क्षेत्रफल : भेडाबाखाको लागि ०.२ देखि ०.३ वर्ग मिटर प्रति पशु हुनुपर्ने ।

रिमोडलिङ डिजाईन :

- ढुवानी सवारी साधन अनिवार्य रूपमा मिनी ट्रक हुनु पर्ने छ ।
- गाडीमा बाखा राख्ने ठाउँ १२ फिट लम्बाई, ७.५ फिट चौडाई र ८ फिट उचाई भएको ।
- बाखा राख्नको लागि माथिल्लो र तल्लो गरी २ वटा तला भएको, प्रत्येक तला १२ फिट लम्बाई, ७.५ फिट चौडाई र ४ फिट उचाई भएको ।
- गाडीमा प्रयाप्त हावाको आवागमनको लागि दायाँ र बायाँ भित्तामा २२२ कादरले जम्मा ४ झ्यालको व्यवस्था गरिएको जाडोमा चिसो र वर्षादमा पानीबाट बच्नका लागि यी झ्यालहरू चाहिएको जति खोल्न र बन्द गर्न मिल्ने किसिमको भएको ।
- गाडीको दुवैतिरको भित्ताको बाहिरी भागमा २२२ गरी जम्मा ४ भर्याङ्हरू राखिएको, ढुवानीको दौरान समय समयमा यसैको सहाराले झ्यालबाट बाखाको स्वास्थ्य स्थिति हेर्न सकिने भएको,
- बाखाको पिसाब सजिलै बगेर जाने व्यवस्था गरिएको यसका लागि दुबै तलाको सतहको दायाँ बायाँ भित्ता तिर ठाउँठाउँमा प्वाल राखिएको त्यहाँबाट पिसाब पाईपको माध्यमबाट बग्दै करिब २० लिटर क्षमता भएको संकलन ट्यांकमा जम्मा हुने ।
- गाडीको माथिल्लो र तल्लो तलालाई २२२ वटा कोठामा बाँडिएको प्रत्येक कोठामा करिब १२ वटा बाखा अटाउने हुनु पर्ने ।
- बाखा निकाल्न र राख्नका लागि दायाँ बायाँको भित्तामा २२२ गरी जम्मा ४ ढोकाको व्यवस्था गरिएको ।
- गाडीमा प्राथमिक उपचार बक्सको व्यवस्था औषधि तथा सामाग्री सहित भएको ।

५.२ चौरी संरक्षण तथा प्रवर्द्धन कार्यक्रम संचालन विधि, २०७६ (पहिलो संशोधन २०७७)

पृष्ठभूमि

चौरीपालन नेपालको हिमाली भेगमा बस्ने समुदायले सदियौदेखि परम्परागत रूपमा पालन गर्दै आएको मुख्य व्यवसाय हो । याक संसार कै बलियो र बहुउद्देशिय घरपालुवा जनावर हो । यो उच्च पहाड तथा हिमाली क्षेत्रको लागि शक्ति र समृद्धिको आधार पनि हो । चौरी संरक्षण तथा प्रवर्द्धनका साथै कृषि पर्यटन प्रवर्द्धनका माध्यमबाट यहाका समुदायको मुहार फेर्न सकिन्छ । नाक र चौरीको दूधबाट चिज, बटर, घिऊ, दही, मही, छेना, छुपी, गालीम बनाइन्छ । यिनका लामा रौबाट राडी, पाखी, लिउ, फेरे, डोरी बनाइन्छ । पुच्छर देवी देवतालाई चढाउने चमर हुन्छ । यसको छालाबाट बलियो जुता तथा बुट बनाई प्रयोगमा ल्याइन्छ । याक तथा भोपाहरू भारी बोकाउने तथा मालसमान दुवानीको मुख्य साधन र बारी जोल्ने काममा समेत उपयोगी हुन्छन । याक चीज पर्यटकहरू निकै रुचाउछन् र बिदेशी मुद्रा आर्जनको राम्रो स्रोत हुदा हुदै पनि यो पेशा अन्य पेशासंग प्रतिस्पर्धी बनाउन नसकेर यस पेशामा संलग्न कृषकहरू दिन प्रतिदिन घटदै गइरहेका छन । यस पेशामा कृषकहरूलाई आकर्षित गरी अड्याएर राख्नको लागि, रैथाने जातका याक, चौरीको संरक्षण तथा प्रवर्द्धन गरी गुणस्तरीय चौरीजन्य पदार्थको उत्पादनको लागि चौरी व्यवसायको प्रवर्द्धन गर्न अनुसन्धान र आवश्यक प्राविधिक ज्ञानको विकासका लागि व्यवस्था मिलाउनु अत्यन्त जरुरी देखिन्छ । उक्त कार्यको लागि उच्च उत्पादन क्षमता भएका चौरीको व्यवसायिकरण गर्न, नश्ल सुधार गरी चौरीजन्य उत्पादन वृद्धि गर्न, जातिय संरक्षण गर्न र यसको उत्पादनको बजारिकरण गर्नमा सहज गराउन चौरी संरक्षण तथा प्रवर्द्धन कार्यक्रमको आवश्यकतालाई महसुस गरी सुशासन (व्यवस्थापन तथा सञ्चालन) ऐन २०६४ को दफा १४ बमोजिम यो चौरी संरक्षण तथा प्रवर्द्धन कार्यक्रम सञ्चालन विधि पशु सेवा विभागबाट जारी गरिएको छ ।

१. प्रारम्भिक

(क) संक्षिप्त नाम र प्रारम्भ :

(१) यो कार्यक्रम सञ्चालन विधिको नाम "चौरी संरक्षण तथा प्रवर्द्धन कार्यक्रम संचालन विधि, २०७६(पहिलो संशोधन २०७७)" रहेको छ ।

(२) यो विधि पशु सेवा विभागबाट स्वीकृत भएपछि प्रारम्भ हुनेछ ।

२. परिभाषा : विषय वा प्रसंगले अर्को अर्थ नलागेमा यस कार्यक्रम सञ्चालन विधि मानिनेछ:

(क) "विधि" भन्नाले चौरी संरक्षण तथा प्रवर्द्धन कार्यक्रम संचालन विधि, २०७६ (पहिलो संशोधन २०७७) सम्फनु पर्छ ।

(ख) "मन्त्रालय" भन्नाले कृषि तथा पशुपन्छी विकास मन्त्रालय सम्फनु पर्छ ।

(ग) "विभाग" भन्नाले पशु सेवा विभाग सम्फनु पर्छ ।

(घ) "अनुदान" भन्नाले यस कार्यक्रम सञ्चालन विधि अनुसार उपलब्ध गराईने अनुदान सम्फनु पर्छ ।

(ङ) "समिति" भन्नाले यस कार्यक्रममा आवद्ध कृषक समिति सम्फनु पर्छ ।

(च) "कृषक" भन्नाले कार्यक्रममा आवद्ध चौरी पालक कृषक सम्फनु पर्छ ।

(छ) "पकेट क्षेत्र" भन्नाले चौरी पालनको पकेट क्षेत्रलाई सम्फनु पर्छ ।

(ज) "कार्यालय" भन्नाले राष्ट्रिय पशुपन्छी स्रोत व्यवस्थापन तथा प्रवर्द्धन कार्यालय सम्फनु पर्छ ।

(झ) "साभेदार" भन्नाले चौरी संरक्षण तथा प्रवर्द्धन कार्यक्रम संचालनमा छनौट भएको पक्षलाई सम्फनु पर्छ ।

(ञ) "प्राविधिक सामाजिक परिचालक" भन्नाले यस विधिको परिच्छेद ३ (१) बमोजिम नियुक्त कर्मचारी सम्फनु पर्छ ।

३. उद्देश्यहरू :

(क) चौरीको संरक्षण गरी चौरीजन्य उत्पादनमा वृद्धि तथा प्रवर्द्धन गर्ने,

(ख) कृषक समुदायमा दिगो र सहभागितामुलक चौरी पालन प्रणाली स्थापित गर्दै चौरीजन्य पदार्थको सहज आपूर्तिमा टेवा पुर्‍याउने,

(ग) चौरीपालन व्यवसायको मूल्य श्रृंखलामा उत्पादकदेखि उपभोक्तासम्म दिगो सम्बन्ध बनाई आय आर्जन तथा रोजगारीका अवसर बृद्धि गर्ने ।

४. कार्यनीति :

दफा ३ को उद्देश्य प्राप्तिका लागि देहायको कार्यनीति अपनाईनेछ ।

- (क) निजी चौरी पालक फार्म, कृषक समुह, समिति र सहकारी संस्था मार्फत चौरीजन्य उत्पादनको रूपमा चौरीपालन प्रवर्द्धन गर्दै लगिनेछ ।
- (ख) चौरीको उत्पादन मापदण्डको अभिलेखिकरण, विश्लेषण र नश्ल सुधार गर्दै उत्पादन तथा उत्पादकत्वमा वृद्धि गरिनेछ ।
- (ग) व्यवसायिक चौरीपालनका लागि चाहिने व्यवस्थित गोठ तथा घुम्ती गोठ, नश्ल सुधार, आहारा तथा व्यवस्थित चरन खर्क, स्वास्थ्य, चौरी जन्य पदार्थको बजार व्यवस्थापन एवं कृषकको क्षमता अभिवृद्धिका कार्यक्रमहरूको प्याकेज क्रमिक रूपले उपलब्ध गराई नमूना चौरीपालनको रूपमा स्रोत क्षेत्र विकास गरिनेछ ।
- (घ) संचालित कार्यक्रमको अवधि समाप्ति पछि पनि सम्बन्धित साभेदारले यसलाई निरन्तरता दिई दिगो बनाउनेछ ।
- (ङ) निजी, सरकारी, सहकारी तथा गैर सरकारी संघ संस्थाहरूको सहकार्यमा कार्यक्रम संचालन गर्न सकिने छ ।

५. कार्यक्रमको अवधि: यस कार्यक्रमको अवधि ५ वर्षको हुनेछ । कार्यक्रमको सफलता र प्रभावकारिताको आधारमा कार्यक्रमलाई थप निरन्तरता दिनसकिनेछ ।

६. कार्यक्रम संचालन हुने जिल्ला तथा स्थान :

पहिलो वर्ष : म्याग्दी जिल्ला (आ.व. २०७६र७७ मा सञ्चालित फलोअप कार्यक्रम)

दोस्रो वर्ष : संखुवासभा र पाँचथर (आ.व. २०७७र७८ मा शुरू कार्यक्रम)

तेस्रो वर्ष : हुम्ला, मुस्ताङ्ग, ताप्लेजुङ

चौथो वर्ष : दार्चुला, मुगु, धादिङ

पाँचौं वर्ष : सोलुखुम्बु, मनाङ, रसुवा

कार्यक्रमको सफलता र प्रभावकारिताको आधारमा आगामि वर्षहरूमा कार्यक्रमलाई अन्य जिल्लाहरूमा विस्तार गर्न सकिनेछ ।

७. कार्यक्रम संचालनका लागि क्षेत्र छनौटका आधारहरू :

१. व्यवस्थित तथा दिगो रूपमा व्यवसायिक चौरी पकेट क्षेत्र,
२. घांसको विकास भएको चरन खर्क वा विकास गर्न सकिने भू वनोट तथा हावापानी भएको क्षेत्र,
३. चौरीपालन विस्तारको पर्याप्त संभावना भएको,
४. Livestock Tourism क्षेत्र,
५. जिवीको पार्जनको लागि उपयोगी क्षेत्र,

८. कार्यक्रम संचालनको लागि साभेदार छनौटका आधारहरू :

१. व्यवसायिक रूपमा चौरी पालन गरिरहेको,
२. निजी व्यवसायिको हकमा कम्तिमा २५ प्रजनन योग्य माउ चौरी पालन गरिरहेको,
३. समुह, समितिको हकमा १० जनाको एक समुह र समुहका प्रत्येक सदस्यले कम्तिमा १० प्रजनन योग्य माउ चौरी पालन गरिरहेको,
४. समुहका सदस्यहरू एकै क्षेत्र वा एक आपसमा जोडिएका स्थानीय तहको क्षेत्रमा रहेको,
५. चरन खर्कमा आधारित घुम्ती गोठ प्रणालीबाट चौरीपालन गरेको,
६. विगतमा चौरीपालन कार्यक्रम सञ्चालन भएको क्षेत्र ।

९. कार्यक्रम संचालनका लागि साभेदार छनौट प्रकृया :

१. यस कार्यालयले कार्यक्रम सञ्चालनको लागि छनौट गरिएका जिल्लामा रहेका निजी फार्म, समुह, समिति, सहकारी, संघ, संस्था एवम् चौरीको पकेट क्षेत्रको विवरण सम्बन्धित भेटेरिनरी अस्पताल तथा पशु सेवा विज्ञ केन्द्र र सम्बन्धित स्थानिय तहसंगको समन्वयमा कार्यक्रममा सहभागी हुन इच्छुक निजी फार्म, समुह, समिति,

सहकारी, संघ, संस्थाहरूसंग कार्यक्रम बारे छलफल गरी बढी भन्दा बढीको सहभागीतामा साभेदार संस्था छनौट गरिने छ ।

१०. मुल समिति गठन, अभिमुखिकरण र कार्ययोजना तयारी :

- (क) छनौट भएका कृषकहरू वा समुहलाई प्रतिनिधित्व गराई १० जनाको प्रति समुहबाट १देखि २ जना सहभागिता हुने गरी १० देखि १५ सदस्यिय मुल समिति गठन गरिनेछ । पहिलो वर्षको कार्यक्रमका लागि एक मुल समिति हुनेछ र कार्यक्रमको प्रभावकारिताका आधारमा आगामि वर्षहरूमा थप समुह तथा मुल समिति गठन गरिनेछ ।
- (ख) कार्यक्रम बारे अभिमुखिकरण गरी सरोकारवाला पशु सेवाका निकायहरूको संलग्नतामा ५ वर्षे व्यवसायिक चौरीपालन, संरक्षण, प्रवर्द्धन तथा बजारिकरण कार्ययोजना निर्माण गरिनेछ । यसका लागि मुख्य संयोजन यस कार्यालयले गर्नेछ ।

११. प्रवर्द्धनात्मक कार्यक्रमहरू:

- (क) छनौट भएका साभेदार संचालनका लागि चौरीपालन समुह समिति गठन तथा परिचालन, कार्यक्रम अभिमुखिकरण गोष्ठी, चौरीपालन व्यवस्थापन तालीम, आहारा व्यवस्थापनका लागि चरन खर्क सुधार एवं व्यवस्थापन तथा घांस उत्पादन तथा प्रवर्द्धन, नश्ल सुधारका लागि याक वितरण र पशु स्वास्थ्य प्याकेज कार्यक्रम अन्तरगत संक्रामक रोग विरुद्ध खोप र परजीवि नियन्त्रणका कार्यक्रम लगायत अन्य कार्कमहरू यस कार्यालयले सम्बन्धित स्थानीय तहको पशु सेवा शाखासंगको समन्वयमा संचालन गरिनेछ ।
- (ख) दफा ५ (क) मा उल्लेखित कार्यक्रम र क्रियाकलापहरूको लागि एकमुष्ट रकम उपलब्ध गराइएको अवस्थामा मुल समितिको बैठक बसी स्थानीय आवश्यकतानुसार कार्यक्रम र क्रियाकलाप सञ्चालनको लागि उपलब्ध वजेटको परिधि भित्र रही कार्यक्रम तर्जुमा गरी कार्यालयबाट स्वीकृत गराई कार्यक्रम सञ्चालन गर्नुपर्ने छ ।
- (ग) प्रजनन याकको मापदण्ड पशु सेवा विभागले तोके बमोजिम हुनेछ ।
- (घ) यस कार्यक्रम संलग्न कार्य क्षेत्र भित्र रहेका सम्पूर्ण पशुहरूको पशु बीमा अनिवार्य गर्नु पर्ने छ ।

१२. बजार तथा बजारिकरण :

- (क) पशु सेवाका निकायहरूको समन्वयमा साना संकलन केन्द्रको पहिचान तथा चौरीजन्य उत्पादन बजारीकरणका लागि बजार सेवा समितिको गठन एवं संचालन गरिनेछ ।
- (ख) उत्पादकदेखि उपभोक्तासम्मका सबै सरोकारवालाहरूलाई बजार मुल्य श्रृंखलामा आवद्ध गराइनेछ ।

१३. प्राविधिक सामाजिक परिचालकको व्यवस्था

प्राविधिक कार्यहरूका लागि मुल समितिमा एक प्राविधिक सामाजिक परिचालक (पशु विज्ञानमा कम्तिमा जेटिए उत्तीर्ण) को व्यवस्था प्रतिस्पर्धात्मक छनौट प्रणाली अनुसार यस कार्यालयले गर्नेछ । कार्यक्रम अवधि भर निजको पारिश्रमिक समितिको खातामा जम्मा गर्नेछ ।

चालु आर्थिक वर्षमा पाँचथर र संखुवासभा जिल्लामा सञ्चालन हुने नयाँ कार्यक्रमको लागि प्राविधिक सामाजिक परिचालक (पशु सेवा तर्फको जेटिए योग्यता पुगेकालाई) कार्यालयले करारमा राख्न सक्नेछ ।

ग) प्राविधिक सामाजिक परिचालकको काम र कर्तव्य तपशिल बमोजिम हुनेछ :

१. अभिलेखिकरण, नियमित तथ्यांक संकलन र मासिक प्रगति प्रेषण यस कार्यालय र समितिको कार्यालयमा गर्नु पर्नेछ ।
२. समुहसमिति गठन तथा परिचालनमा सहयोग गर्ने,
३. बजारीकरणमा सहयोग गर्ने,
४. प्राविधिक कार्यहरू जस्तै : उपचार तथा खोप सेवा, पशु प्रजनन, पशु आहारा, बजार व्यवस्थापन लगायतका अन्य आवश्यक प्राविधिक सेवाहरू प्रदान गर्ने ।
५. साभेदार संचालक मुल समितिको प्रत्यक्ष समन्वयमा कार्य गर्ने,
६. कार्यालय तथा मुल समितिबाट कार्यक्रम सम्बन्धी लगाएका अन्य कार्यहरू गर्ने,

७. निजको मासिक पारिश्रमिक बढीमा नेपाल सरकारको रा.प.अन. द्वितीय (प्रा) कर्मचारी सरह हुनेछ ।
८. प्राविधिक सामाजिक परिचालकले हाजिरी मुल समितिको कार्यालयमा गर्नु पर्नेछ ।
 - घ) सामाजिक परिचालक नियुक्त गर्दा सम्भव भएसम्म स्थानीय बासिन्दालाई प्रोत्साहन गर्नुपर्नेछ ।
 - ङ) करारमा सामाजिक परिचालकको नियुक्ति सम्बन्धमा गत आर्थिक वर्षमा सेवा गरेका प्राविधिक सामाजिक परिचालकहरूलाई वा गत वर्ष वैकल्पिक उम्मेदवारलाई कार्य सम्पादनको आधारमा सम्बन्धित स्थानीय तह र मुल समितिकाहरूको शिफारिसको आधारमा यस कार्यालयले नियुक्ति तथा पुनर्नियुक्ति गर्नेछ ।

१४. कार्यक्रम अनुगमन, मूल्यांकन तथा प्रतिवेदन सम्बन्धी व्यवस्था :

१. यस कार्यक्रमको अनुगमन तथा मुल्यांकन संघ प्रदेश र स्थानीय तह र अन्य सरोकारवाला निकायहरूबाट हुनेछ ।
२. मासिक, चौमासिक तथा वार्षिक प्रगति प्रतिवेदन लगायतका उपलब्धिहरू यस कार्यालयले विभागमा पठाउनु पर्नेछ ।

१५. थपघट वा हेरफेर गर्न सक्ने

१. यो कार्यक्रम सञ्चालन कार्यविधिको कार्यान्वयनलाई थप व्यवस्थित प्रभावकारी बनाउन विभागले आवश्यकता अनुसार यस कार्यविधिमा थपघट, हेरफेर वा खारेज गर्न सक्नेछ ।
२. यस कार्यक्रम सञ्चालन कार्यविधिको कार्यान्वयनमा कुनै बाधा अवरोध र अस्पष्टता आएमा त्यस्तो बाधा अवरोध फुकाउने प्रयोजनका लागि विभागले आवश्यकता अनुसार व्याख्या गर्न सक्नेछ ।

५.३ च्याङ्गा स्रोत संरक्षण तथा प्रवर्द्धन कार्यक्रम संचालन विधि, २०७६ (पहिलो संशोधन, २०७७)

च्याङ्गा पालन नेपालका हिमालपारी र हिमाली जिल्लाहरूमा प्रचलनमा रहेको एक महत्वपूर्ण व्यवसाय हो । च्याङ्गाबाट मासु लगायत नेपालबाट निर्यातयोग्य पशुजन्य वस्तुहरूमध्येको एक पश्मिना उत्पादन हुने तथा विश्व व्यापार संगठनको प्रावधान अनुसार नेपालबाट निर्यात हुने पश्मिनाका सामाग्रीहरूमा कम्तिमा ८ प्रतिशत पश्मिनाको उत्पादन स्वदेशमै हुनुपर्ने भएकोले च्याङ्गा व्यवसायको प्रवर्द्धन गर्न अनुसन्धान, गुणस्तरिय उत्पादन र आवश्यक प्राविधिक ज्ञानको विकासका लागि व्यवस्था मिलाउनु अत्यन्त जरूरी देखिन्छ । उक्त कार्यको लागि उच्च उत्पादन क्षमता भएका च्याङ्गाको व्यवसायिकरण गर्न, नश्ल सुधार गरि मासु र पश्मिनाको उत्पादन वृद्धि गर्न, जातिय संरक्षण गर्न र यसको व्यवसायिकरण तथा बजारिकरणसहज गराउन च्याङ्गा स्रोत संरक्षण तथा प्रवर्द्धन कार्यक्रमको आवश्यकतालाई महसुस गरिसुशासन (व्यवस्थापन तथा संचालन) ऐन २०६४ को दफा १४ बमोजिम देहायको विधि पशु सेवा विभागबाट जारी गरिएको छ ।

१. संक्षिप्त नाम र प्रारम्भ

- (क) यो कार्यक्रम संचालनकार्यविधिको नाम "च्याङ्गा स्रोत संरक्षण तथा प्रवर्द्धन कार्यक्रम संचालन विधि, २०७६ (पहिलो संशोधन, २०७७)" रहेको छ ।
- (ख) यो कार्यक्रम संचालन विधि नेपाल सरकार, पशु सेवा विभागबाट स्वीकृत भएपछि प्रारम्भ हुनेछ ।

२. परिभाषा : विषय वा प्रसंगले अर्को अर्थ नलागेमा यस कार्यक्रम संचालन विधिमा,

- (क) "कार्यक्रम संचालन विधि" भन्नाले च्याङ्गा स्रोत संरक्षण तथा प्रवर्द्धन कार्यक्रम संचालन विधि, २०७६ (पहिलो संशोधन, २०७७) सम्भन्धनु पर्छ ।
- (ख) "मन्त्रालय" भन्नाले कृषि तथा पशुपन्छी विकास मन्त्रालय सम्भन्धनु पर्छ ।
- (ग) "विभाग" भन्नाले पशु सेवा विभाग सम्भन्धनु पर्छ ।
- (घ) "अनुदान" भन्नाले यस विधि अनुसार उपलब्ध गराईने अनुदान सम्भन्धनु पर्छ ।
- (ङ) "समिति" भन्नाले यस कार्यक्रममा आवद्ध कृषक समिति सम्भन्धनु पर्छ ।
- (च) "कृषक" भन्नाले कार्यक्रममा आवद्ध च्याङ्गा पालक कृषक सम्भन्धनु पर्छ ।
- (छ) "पकेट क्षेत्र" भन्नाले च्याङ्गा पालनको पकेट क्षेत्रलाई सम्भन्धनु पर्छ ।
- (ज) "कार्यालय" भन्नाले राष्ट्रिय पशुपन्छी स्रोत व्यवस्थापन तथा प्रवर्द्धन कार्यालय सम्भन्धनु पर्छ ।
- (झ) "साभेदार" भन्नाले च्याङ्गा संरक्षण तथा प्रवर्द्धन कार्यक्रम संचालनमा छनौट भएको पक्षलाई सम्भन्धनु पर्छ ।

३. उद्देश्यहरू

- च्याङ्गास्रोतको संरक्षण गरि पश्मिनाको प्रवर्द्धन र च्याङ्गाको मासुउत्पादनमा वृद्धि गर्ने,
- कृषक समुदायमा दिगो र सहभागितामुलक च्याङ्गा पालन प्रणाली स्थापित गर्दै मासु र पश्मिनाकाको सहज आपूर्तिमा टेवा पुर्याउंदै क्रमिक रूपमा च्याङ्गा पालनमा टेवा पुर्याउने,
- च्याङ्गा पालन ब्यबसायको मूल्य श्रृंखलामा उत्पादक देखि उपभोक्ता सम्म दिगो सम्बन्ध बनाई आय आर्जन तथा रोजगारीका अवसर बृद्धि गर्ने ।

४. कार्यनीति :

दफा ३ को उद्देश्य प्राप्तिका लागि देहायको कार्यनीति अपनाईनेछ ।

- (क) निजी च्याङ्गापालक फार्म, कृषक समुदायमा आधारित समुह, समिति र सहकारी संस्था मार्फत च्याङ्गा तथा पश्मिना उत्पादनको रूपमा च्याङ्गापालनलाई व्यवसायिकरण गर्दै लगिनेछ ।
- (ख) च्याङ्गा को उत्पादन मापदण्डको अभिलेखिकरण, विश्लेषण र छनौट प्रकृयाको अवलम्बनबाट नश्ल सुधार गर्दै उत्पादन तथा उत्पादकत्वमा वृद्धि गरिनेछ ।
- (ग) व्यवसायिक च्याङ्गा पालनका लागि चाहिने व्यवस्थित खोर तथा घुम्ती गोठ, नश्ल सुधार, आहारा तथा व्यवस्थित चरन खर्क, स्वास्थ्य, मासु तथा पश्मिनाको बजार व्यवस्थापन एवं कृषकको क्षमता अभिवृद्धिका कार्यक्रमहरूको प्याकेज क्रमिक रूपले उपलब्ध गराई नमुना च्याङ्गापालनको रूपमा स्रोत क्षेत्र विकास गरिनेछ ।

- (घ) संचालित कार्यक्रमको अवधि समाप्ति पछि पनि सम्बन्धित साभेदारले यसलाई निरन्तरता दिई दिगो बनाउनेछ ।
 (ङ) निजी, सरकारी तथा गैर सरकारी संघ संस्थाहरूको सहकार्यमा कार्यक्रम संचालन गर्न सकिने छ ।

५. कार्यक्रमको अवधि :

यस कार्यक्रमको अवधि ५ वर्षको हुनेछ । कार्यक्रमको सफलता र प्रभावकारिताको आधारमा कार्यक्रमलाई थप निरन्तरता दिईनेछ ।

६. कार्यक्रम संचालन हुने जिल्ला तथा स्थान :

- पहिलो वर्ष : डोल्पा जिल्ला
- दोश्रो बर्ष : डोल्पा जिल्लालाई निरन्तरता दिइनेछ ।
- तेस्रो बर्ष : मनाङ, हुम्ला, मुगु
- चौथो बर्ष : दार्चुला
- पाँचौ बर्ष : ताप्लेजुङ र सोलुखुम्बु

कार्यक्रमको सफलता र प्रभावकारिताको आधारमा आगामि वर्षहरूमा कार्यक्रमलाई अन्य जिल्लाहरूमा विस्तार गरिनेछ ।

७. कार्यक्रम संचालनका लागि क्षेत्र छनौट का आधारहरू :

- व्यवस्थित तथा दिगो रूपमा व्यवसायिक च्याङ्गा विकासको लागि कृषकको सामाजिक, आर्थिक तथा शैक्षिक अवस्था अनुकूल रहेका च्याङ्गा पकेट क्षेत्र,
- घांसको विकास भएको चरन खर्क वा विकास गर्न सकिने भूवनोट तथा हावापानि भएको क्षेत्र,
- च्याङ्गा पालन विस्तारको पर्याप्त संभावना भएको,
- विगतमा जिल्ला पशु सेवा कार्यालयले पकेट मानेको क्षेत्र,
- विज्ञ केन्द्र तथा स्थानिय निकायको पशु सेवा शाखा सँग समन्वय गरी पकेट क्षेत्र छनौट गर्ने

८. कार्यक्रम संचालनको लागि साभेदार संचालक छनौटका आधारहरू :

- व्यवसायिक रूपमा च्याङ्गा पालन गरिरहेको,
- निजी व्यवसायिको हकमा कम्तिमा १०० प्रजनन् योग्य माउ च्याङ्गा पालन गरिरहेको,
- समुह, समिति वा सहकारीको हकमा २० जनाको एक समुह र समुहका प्रत्येक सदस्यले कम्तिमा २५ प्रजनन् योग्य माउ च्याङ्गा पालन गरिरहेको,
- समुहका सदस्यहरू एकै क्षेत्र वा एक आपसमा नजिकको क्षेत्रमा रहेको,
- चरन खर्कमा आधारित घुम्तीगोठ प्रणालिबाट पशुपालन गरेको,
- च्याङ्गा विकासको लागी प्रसस्त सम्भावना भएको क्षेत्र

९. कार्यक्रम संचालनका लागी साभेदार छनौट संचालन प्रकृया

यस कार्यालयले कार्यक्रम संचालनको लागी छनौट गरिएका जिल्लामा रहेका निजी फार्म, समुह, समिति, सहकारी, संघ, संस्था एवं च्याङ्गाको पकेट क्षेत्रको विवरण सम्बन्धित भेटेरिनरी अस्पताल तथा पशु सेवा विज्ञ केन्द्र र सम्बन्धित स्थानिय तहसँगको समन्वयमा कार्यक्रममा सहभागी हुन इच्छुक निजी फार्म, समुह, समिति, सहकारी, संघ, संस्थाहरूसँग कार्यक्रम बारे छलफल गरी बढी भन्दा बढीको सहभागितामा साभेदार संस्था छनौट गरिने छ ।

१०) मुल समिति गठन, अभिमुखिकरण र कार्ययोजना तयारी

छनौट भएका कृषकहरू वा समुहलाई प्रतिनिधित्व गराई २० जनाको एक समुह बाट १० सदस्यिय मुल समिति गठन गरिनेछ । पहिलो वर्षको कार्यक्रमका लागि एक मुल समिति हुनेछ र कार्यक्रमको प्रभावकारिताका आधारमा आगामि वर्षहरूमा थप समुह तथा मुल समिति गठन गरिनेछ ।

कार्यक्रमबारे अभिमुखिकरण गरि, सरोकारवाला पशु सेवा का निकायहरूको प्रत्यक्ष संलग्नतामा ५ वर्षे व्यवसायिक

च्याङ्ग्रापालन, संरक्षण, प्रवर्द्धन तथा बजारिकरण कार्ययोजना निर्माण गरिनेछ । यसका लागि मुख्य संयोजन यस कार्यालयले गर्नेछ ।

११) प्रवर्द्धनात्मक कार्यक्रमहरू

- छनौट भएका साभेदार संचालकका लागि च्याङ्ग्रापालन संरक्षण तथा प्रवर्द्धन गर्न आहारा व्यवस्थापनका लागि चरन खर्क व्यवस्थापन तथा घांस उत्पादन तथा प्रवर्द्धन, नश्ल सुधारका लागि प्रजनन योग्य बोका वितरण र पशु स्वास्थ्य प्याकेज कार्यक्रम अन्तर्गत संक्रामक रोग विरुद्ध खोप र परजीवि नियन्त्रणका कार्यक्रम जनचेतना अभिवृद्धि तालीम गोष्ठी तथा आवश्यक अन्य उपकरण सामग्रीहरू यस कार्यालय संग सम्भौता गरि पशु सेवाका निकायहरू संगको प्रत्यक्ष समन्वयमा संचालन गरिनेछ ।
- कार्यक्रम र क्रियाकलापहरूको लागि एकमुष्ट रकम उपलब्ध गराइएको अवस्थामा मुल समितिको बैठक बसी स्थानीय आवश्यकतानुसार कार्यक्रम र क्रियाकलाप सञ्चालनको लागि उपलब्ध बजेटको परिधि भित्र रही कार्यक्रम तर्जुमा गरी कार्यालयबाट स्वीकृत गराई कार्यक्रम सञ्चालन गर्नुपर्ने छ ।
- प्रजनन योग्य बोकाको मापदण्ड पशु सेवा विभागले तोके बमोजिम हुनेछ ।

१२) बजार तथा बजारिकरण

- पशु सेवाका निकायहरूको प्रत्यक्ष समन्वयमा खसीबोकासंकलन केन्द्रको सम्भाव्यता तथा पहिचान र च्याङ्ग्राजन्य उत्पादन बजारीकरणका लागि बजार सेवा समितिको गठन एवं संचालन गरिनेछ ।
- उत्पादक देखि उपभोक्ता सम्मका सबै सरोकारवालाहरूलाई बजार मुल्य श्रृंखलामा आवद्ध गराईनेछ ।

१३) प्राविधिक सामाजिक परिचालकको व्यवस्था

- प्राविधिक कार्यहरू का लागि एक मुल समिति एक प्राविधिक सामाजिक परिचालक (पशु विज्ञानमा कम्तिमा जेटिए उर्तिण) को व्यवस्था प्रतिस्पर्धात्मक छनौट प्रणालि बमोजिम यस कार्यालयले गर्नेछ । कार्यक्रम अवधि भर निजको पारिश्रमिक यस कार्यालयले समितिको खातामा जम्मा गर्नेछ ।
- सामाजिक परिचालक नियुक्त गर्दा सम्भव भएसम्म स्थानिय लाई प्रोत्साहन गर्नुपर्नेछ ।
- करारमा सामाजिक परिचालकको नियुक्ति सम्बन्धमा गत आर्थिक वर्षमा सेवा गरेका प्राविधिक सामाजिक परिचालकहरूलाई वा गत वर्ष वैकल्पिक उम्मेदवारलाई कार्य सम्पादनको आधारमा सम्बन्धित स्थानीय तह र मुल समिति हरूको शिफारिसको आधारमा यस कार्यालयले नियुक्ति तथा पुनर्नियुक्ति गर्नेछ ।
- परिचालकको काम, कर्तव्य र अधिकार तपशिल बमोजिम हुनेछ
- अभिलेखिकरण, नियमित तथ्यांक संकलन र मासिक प्रेषण,
- समुह/समिति गठन तथा परिचालनमा सहयोग गर्ने,
- बजारीकरणमा सहयोग गर्ने,
- प्राविधिक कार्यहरू जस्तै :उपचार तथा खोप सेवा प्रदान गर्ने,
- साभेदार संचालक मुल समितिको प्रत्यक्ष समन्वयमा कार्य गर्ने,
- यस कार्यालय तथा मुल समितिबाट कार्यक्रम सम्बन्धि लगाएका अन्य कार्यहरू गर्ने,
- निजको मासिक पारिश्रमिक बढीमा नेपाल सरकारको रा.प.अन. द्वितिय (प्रा) कर्मचारि सरह हुनेछ ।
- प्राविधिक सामाजिक परिचालकले हाजिरी मुल समितिको कार्यालयमा गर्नु पर्नेछ ।
- कार्यक्रम सन्चालन हुने क्षेत्रका सम्पूर्ण च्याङ्ग्राहरूको बीमा अनिवार्य रूपमा गर्नु पर्नेछ ।

१४) अनुगमन, मूल्यांकन तथा प्रतिवेदन सम्बन्धि व्यवस्था

१. यस कार्यक्रमको अनुगमन तथा मुल्यांकन मन्त्रालय, विभाग, राष्ट्रिय पशुपन्धी स्रोत व्यवस्थापन तथा प्रवर्द्धन कार्यालय तथा पशु सेवाका अन्य सरोकारवाला निकायहरूबाट हुनेछ ।
२. मासिक, चौमासिक तथा वार्षिक प्रगति प्रतिवेदन लगायतका उपलब्धिहरू विभाग मार्फत मन्त्रालयमा राष्ट्रिय पशुपन्धी स्रोत व्यवस्थापन तथा प्रवर्द्धन कार्यालयले पठाउनु पर्नेछ

१५) थपघट वा हेरफेर गर्न सक्ने

१. यो कार्य संचालन कार्यविधिको कार्यान्वयनलाई थप व्यवस्थित प्रभावकारी बनाउन विभागले आवश्यकता अनुसार यस विधिमा थपघट, हेरफेर वा खारेज गर्न सक्नेछ ।
२. यस कार्यक्रम संचालन कार्यविधिको कार्यान्वयनमा कुनै बाधा अवरोध र अस्पष्टता आएमा त्यस्तो बाधा अवरोध फुकाउने प्रयोजनका लागि विभागले आवश्यकता अनुसार व्याख्या गर्न सक्नेछ ।

५.४ बंगुर व्यवशायका लागि स्रोत विकास तथा व्यवशाय प्रवर्द्धन कार्यक्रम संचालन विधि, २०७७

पृष्ठभूमी

व्यवसायिक बंगुरपालन तर्फ कृषकहरूको बढ्दो आकर्षणका साथै दलित, जनजाति, महिला तथा विपन्न वर्गको आयआर्जन, रोजगारी श्रृजना र गरिवी न्यूनिकरणका लागि विगतका वर्षहरूबाटै सरकारी तथा गैर सरकारी निकायहरूबाट बंगुर वितरण तथा व्यवशाय प्रवर्द्धनका कार्यक्रम भैरहेकोमा उक्त कार्यको लागि उच्च उत्पादन क्षमता भएका बंगुरको नश्ल अपर्याप्त भएको सन्दर्भमा नश्ल सुधार गरि उत्पादन तथा उत्पादकत्व वृद्धि गर्न, जातिय संरक्षण गर्न र यसको व्यवसायिकरणको लागि आवश्यक संख्यामा प्रजनन योग्य वीर/भुनी साथै मासुका लागि फ्याटनरको उपलब्धता सहज गराउन दिगो रूपमा बंगुर स्रोत विकास तथा व्यवशाय प्रवर्द्धनको आवश्यकतालाई महशुस गरिएको छ । बंगुरको मासु (पोर्क) को माग परम्परागत उपभोक्ताहरू ले नै बढी जसो धानिरहेको अवस्थामा यसलाई आन्तरिक खपत वृद्धि गर्न साथै बंगुरपालन असल अभ्यासबाट गुणस्तरिय मासु उत्पादन गरी विदेशी पर्यटकहरूको समूहलाई आकर्षित गर्न सकिएको खण्डमा ठूलो परिमाणमा पोर्कको आन्तरिक खपत हुनुका साथै भारत, भुटान, तिब्बत लगायत मुलुकहरूमा पोर्क निर्यात भई बंगुर क्षेत्रको विकास तिव्र रूपमा हुन सक्छ । यो अवसरलाई उपयोग गर्न नेपाल सरकारले बंगुर व्यवशाय प्रवर्द्धन तथा दिगो स्रोत विकास कार्यक्रम अगाडी बढाएको छ । यो कार्यक्रमलाई सरल, सहज र पारदर्शी बनाई प्रभावकारी रूपमा कार्यान्वयन गर्न सुशासन (व्यवस्थापन तथा सञ्चालन) ऐन २०६४ को दफा १४ बमोजिम पशु सेवा विभाग बाट यो कार्यक्रम संचालन विधि स्विकृत गरी जारी गरिएको छ ।

१. नाम र प्रारम्भ:

- (क) यो कार्यक्रम संचालन विधिको नाम "बंगुर व्यवशायका लागि स्रोत विकास तथा व्यवशाय प्रवर्द्धन कार्यक्रम संचालन विधि, २०७७" रहेको छ ।
- (ख) यो कार्यक्रम संचालन विधि पशु सेवा विभागले स्विकृत गरेको मितिदेखि लागु हुनेछ ।

१.१ परिभाषा:

बिषय वा प्रसंगले अर्को अर्थ नलागेमा,

- (क) "बंगुर व्यवशायका लागि स्रोत विकास तथा व्यवशाय प्रवर्द्धन कार्यक्रम" भन्नाले कुनै निश्चित क्षेत्र वा तोकिएको स्थानका बंगुरपालक व्यवशायिहरूलाई कार्यक्रमको सम्भाव्यताको आधारमा समुहमा आवद्ध गराई गठन गरिएको मुल समिति मार्फत पशु सेवा विभागबाट तोकिएको मापदण्ड एवं आचारसंहिताको परिधिभित्र रही संचालित बंगुर फार्महरू, (ब्रिडर फार्म, मल्टिप्लायर फार्म, फ्याटनर फार्म) लगायत कृत्रिम गर्भाधान केन्द्र स्थापनाका साथै बजारिकरणका कार्यक्रमहरू सम्भन्धनु पर्दछ ।
- (ख) "बंगुर" भन्नाले जुनसुकै प्रकारको पाल्तु रैथाने सुंगुर वा उन्नत बंगुर सम्भन्धनु पर्दछ ।
- (ग) "न्यूक्लियस फार्म" भन्नाले पशु सेवा विभागबाट स्विकृत मापदण्ड पुरा गरी संचालनमा रहेका बंगुरका शुद्ध नश्ल उत्पादन गर्ने फार्मलाई सम्भन्धनु पर्दछ ।
- (घ) "ब्रिडर फार्म" भन्नाले न्यूक्लियस हर्डबाट प्राप्त उच्च नश्लका बंगुरलाई प्रजनन गराई बंगुरको पाठापाठी उत्पादक फार्म सम्भन्धनु पर्दछ ।
- (ङ) "मल्टिप्लायर फार्म" भन्नाले ब्रिडर हर्डबाट प्राप्त उच्च नश्लका बंगुरलाई प्रजनन गराई बंगुरको पाठापाठी उत्पादक फार्म सम्भन्धनु पर्दछ ।
- (च) "याटनर फार्म" भन्नाले माउबाट दुध छुटाई अलग गरिएका मल्टिप्लायर फार्मका बंगुरको पाठापाठी लाई वधयोग्य उमेर सम्म हुर्काउने फार्म सम्भन्धनु पर्दछ ।
- (छ) "मन्त्रालय" भन्नाले कृषि तथा पशुपन्थी विकास मन्त्रालय सम्भन्धनु पर्दछ ।
- (ज) "विभाग" भन्नाले पशु सेवा विभागलाई सम्भन्धनु पर्दछ ।
- (झ) "असल अभ्यास" भन्नाले पशु सेवा विभागबाट स्वीकृत बंगुरपालन असल अभ्यास २०७३, सम्भन्धनु पर्दछ ।
- (ञ) "समुह" भन्नाले यस कार्यक्रमका लागि संगठित कृषकहरू सम्भन्धनु पर्दछ ।
- (ट) "मुल समिति" भन्नाले यस कार्यक्रमका लागि गठित समुहबाट छनौट भई गठित गरिएको समिति सम्भन्धनु पर्दछ ।

(ठ) "कार्यालय" भन्नाले राष्ट्रिय पशुपन्छी स्रोत व्यवस्थापन तथा प्रवर्द्धन कार्यालयलाई सम्झनु पर्दछ ।

२. उद्देश्य

यस कार्यक्रमका उद्देश्यहरू निम्नानुसार रहेका छन् :

- भौगोलिक क्षेत्र तथा हावापानी सुहाउँदो उन्नत नश्लको बंगुरपालन बाट उत्पादनशील र प्रजननयोग्य वीररभुनीहरूको उपलब्धता बढाउँदै लैजाने ।
- मूल्य श्रृंखलामा आधारित व्यवसायिक बंगुरपालनका स्रोत र उत्पादन प्रवर्द्धन गर्दै उन्नत वीररभुनीहरूको संख्यामा वृद्धि गरि मासुको उत्पादन तथा उत्पादकत्व वृद्धि गर्न सहयोग पुर्याउने ।
- वातावरणीय प्रदूषणको कारण धेरैजसो फार्महरू विस्थापित हुने चरणमा रहको हुंदा क्रमिक रूपमा एकिकृत बंगुरपालन तथा यसको संरक्षणमा टेवा पुर्याउदै वातावरण मैत्री दिगो बंगुर स्रोत केन्द्र स्थापना गर्ने ।
- असल अभ्यास अवलम्बन गरि गुणस्तरिय उत्पादन प्रणाली विकास गर्दै स्वरोजगार मार्फत आयआर्जनमा टेवा पुर्याउने ।

३. कार्यक्रम संचालन सम्बन्धी व्यवस्था :

३.१ **जिल्ला छनौट** : यो कार्यक्रम पहिलो चरणमा सुनसरी जिल्ला मा संचालन गरिनेछ भने सफलता र प्रभावकारिताको आधारमा आगामि वर्षहरूमा क्रमिक रूपले अन्य सम्भावित जिल्लाहरूमा कार्यक्रम विस्तार गर्दै लगिनेछ ।

यो कार्यक्रमको अवधि बढिमा ५ वर्षको हुनेछ । सो अवधि पश्चात कार्यक्रम संचालनको लागि समुह तथा मुल समिति आत्मनिर्भर भई कार्यक्रमलाई निरन्तरता दिने छ ।

३.२ **स्थानको छनौट** : बंगुर व्यवसाय प्रवर्द्धन कार्यक्रम संचालनका लागि जिल्ला स्थित पशु सेवाका संघिय कार्यालय, भेटेरीनरी अस्पताल तथा पशु सेवा विज्ञ केन्द्र, पालिकास्तरिय पशु सेवा शाखा साथै जिल्ला बंगुर व्यवसायि संघ लगायत अन्य साभेदार सरोकारवालाहरूको समन्वयमा स्थान छनौट गरिनेछ ।

यसरी स्थान छनौट गर्दा विगत २ वर्ष भित्रमा बंगुर व्यवसाय संग सम्बन्धित सरकारी कार्यक्रमा समावेश नभएका व्यवसायिहरू, कार्यक्रम संचालन नभएका क्षेत्र वा स्थान लाई प्राथमिकतामा राखिनेछ ।

३.३ समुह समिति गठन तथा परिचालन :

- छनौट भएको स्थानका व्यवसायिक बंगुरपालक कृषकहरूको आधारभुत तथ्यांक संकलन तथा विश्लेषण कार्यालयबाट गरिनेछ,
- संकलित विवरणका आधारमा सरोकारवाला निकायहरूको समन्वय एवं सहकार्यमा फिल्ड भेरिफिकेशन गरिनेछ,
- ब्रिडर र मल्टिप्लायर हर्ड संचालक हुनका लागि कम्तिमा क्रमशः १५ र ५ माउ बंगुर पालन गरिरहेको साथै प् फ्याटनर हर्ड का हकमा कम्तिमा १५ फ्याटनर हुर्काइरहेको हुनुपर्नेछ,
- फिल्ड भेरिफिकेशन पश्चात छनौट भएका व्यवसायीहरूलाई समुहमा आवद्ध गराईनेछ, प्रति समुह १० जना व्यवसायी रहने गरि ५० जना व्यवसायी छनौट गरि ५ समुह गठन गरिनेछ र प्रत्येक समुहबाट २/२ जनाका दरले १० जनाको मुल समिति गठन गरिनेछ । यसरी समुह गठन गर्दा १ ब्रिडर समुह, २ मल्टिप्लायर समुह र २ फ्याटनर समुह हुने गरि व्यवसायीहरूलाई आवद्ध गराईनेछ,
- व्यवसायिहरू समुहमा आवद्ध हुनका लागि यस कार्यक्रम संचालन हुनु पहिले देखिनै आफ्नो व्यवसाय सरकारी निकायमा अनिवार्य दर्ता गरि संचालन गर्दै आएको हुनुपर्नेछ,
- पहिलो वर्षको कार्यक्रमका लागि एक जिल्ला एक मुल समिति गठन गरिनेछ भने दोस्रो वर्ष देखि कार्यक्रमको सफलताका आधारमा एक जिल्ला एक भन्दा बढी मुल समिति गठन गरि कार्यक्रम संचालन गरिनेछ,
- यसरी गठित समितिलाई आधिकारीक निकायमा दर्ता गरिनेछ । समुह/समिति दर्ता तथा व्यवस्थापन खर्च पहिलो वर्षका लागि समुह/समिति आफैले र दोस्रो वर्ष पश्चात कार्यक्रम अवधिभर यस कार्यालयबाट वार्षिक स्विकृत कार्यक्रम अनुसार समुह/समितिहरूको नविकरण तथा व्यवस्थापनमा सहयोग गरिनेछ,
- साविकमा सहकारी/समुह/समिति मा आवद्ध भई बंगुरपालन व्यवसाय संचालन गर्दै आईरहेका व्यवसायिहरूलाई कार्यक्रममा पहिलो प्राथमिकतामा राखिनेछ, यसरी व्यवसायि छनौट गर्दा एक वर्षको कार्यक्रमका लागि प्रति

- सहकारी/समुह/समिति मा आवद्ध व्यवशायिहरू मध्येबाट १० जना सम्म लाई कार्यक्रमको लागि समावेश गरिनेछ,
- कुनै सहकारी/समुह/समिति मा पशु विज्ञान विषयमा कम्तिमा जे.टि.ए.उर्तिण गरि आवद्ध भई बंगुरपालन व्यवशाय संचालन गर्दै आईरहेको भएमा वा प्राविधिकको रूपमा कार्य गरिरहेको भएमा उक्त सहकारी/समुह/समितिलाई विशेष प्राथमिकतामा राखि निज प्राविधिक व्यवशायि समेत संलग्न रहेको मुल समिति गठन गरिनेछ । समुह गठन गर्दा केहि विवाद उत्पन्न भएमा अन्तिम निर्णय कार्यालयको हुनेछ,
- समुह तथा मुल समिति गठन पश्चात केन्द्रीय बंगुर व्यवशाय समन्वय समितिसंगको समेत सहकार्य र समन्वयबाट अन्य कार्यक्रमहरू संचालन गरिनेछ,
- समुहसमिति को मासिक बैठक नियमित रूपमा बस्नुपर्नेछ र निर्णयहरू लिपिवद्ध गरि मुल समितिले राख्नुपर्नेछ ।

समुह समिति गठन, परिचालन तथा कार्यक्रमलाई दिगो रूपमा संचालन गर्नका लागि आवश्यक पर्ने तथ्यांक संकलन, कम्पाईल तथा व्यवस्थापनका लागि कम्तिमा प्रविणता प्रमाण पत्र तह उर्तिण गरी कम्प्युटर विषयको आधारभूत तालिम प्राप्त व्यक्ति लाई कार्यालयको वार्षिक स्विकृत वजेट तथा कार्यक्रममा उल्लेख भए अनुरूप यस कार्यक्रमका लागि कार्यालयमा तथ्यांक सहायक करारमा नियुक्ति गरिनेछ । तथ्यांक सहायकको काम, कर्तव्य, अधिकार तपशिल बमोजिम हुनेछ,

- कार्यक्रमको आवश्यकता अनुसार समुहसमिति गठन तथा परिचालनमा सहयोग गर्ने,
- समुह तथा मुल समिति संग नियमित सम्पर्कमा रहि प्रत्यक्ष समन्वयमा कार्य गर्ने,
- कार्यक्रमको अभिलेखिकरण, नियमित तथ्यांक संकलन, कम्पाईलेसन, विश्लेषण र मासिक प्रगति तयार गरि आधिकारिक निकायहरूमा प्रेषण गर्ने,
- कार्यालय तथा मुल समितिबाट कार्यक्रम सम्बन्धि लगाएका अन्य कार्यहरू गर्ने,
- निजको मासिक पारिश्रमिक नेपाल सरकारको रा.प.अन. द्वितिय श्रेणीको कर्मचारी सरह हुनेछ ।

कार्यक्रममा पशु स्वास्थ्य, प्रजनन, आहारा तथा व्यवस्थापन लगायतका प्राविधिक कार्यहरू गर्नका लागि एक मुल समिति एक प्राविधिक सामाजिक परिचालक (पशु विज्ञान विषयमा कम्तिमा जेटिए उर्तिण) को ब्यवस्था वार्षिक स्विकृत वजेट तथा कार्यक्रममा उल्लेख भए अनुरूप कार्यालयले गर्नेछ । सामाजिक परिचालक नियुक्त गर्दा सम्भव भएसम्म स्थानिय व्यक्तीहरू लाई प्राथमिकता दिनुपर्नेछ । यसरी नियुक्त भएका सामाजिक परिचालकको काम, कर्तव्य र अधिकार तपशिल बमोजिम हुनेछ ।

- समुहसमिति गठन तथा परिचालनमा सहयोग गर्ने,
- प्राविधिक कार्यहरू जस्तै : पशु उपचार तथा खोप सेवा प्रदान गर्ने,
- अभिलेखिकरण, नियमित तथ्यांक संकलन र मासिक प्रगति प्रेषण,
- बजारीकरणमा सहयोग गर्ने,
- साभेदार संचालक मुल समितिको प्रत्यक्ष समन्वयमा कार्य गर्ने,
- मुल समितिको सदस्य सचिव भई जिम्मेवारि वहन गर्ने,
- कार्यालय तथा मुल समितिबाट कार्यक्रम सम्बन्धि लगाएका अन्य कार्यहरू गर्ने,
- प्राविधिक सामाजिक परिचालकको मासिक पारिश्रमिक बढीमा नेपाल सरकारको रा.प.अन. द्वितिय (प्रा) कर्मचारी सरहको हुनेछ ।

३.४ बंगुर व्यवशाय प्रवर्द्धन कार्यक्रम अन्तरगत संचालन गरिने कार्यक्रम तथा कृयाकलापहरू :

- सम्बन्धित सरोकारवालाहरू को उपस्थितिमा कार्यक्रमको सार्वजनिकिकरण तथा अभिमुखिकरण गरिनेछ,
- कार्यक्रमबारेको अभिमुखिकरण तथा छलफल पश्चात व्यवशायिहरू तथा सरोकारवाला पशु सेवा का निकायहरूको प्रत्यक्ष संलग्नतामा मुल समितिबाट बंगुर व्यवशाय प्रवर्द्धन तथा दिगो स्रोत केन्द्र स्थापनाका लागि आहारा, प्रजनन, स्वास्थ्य, बजारिकरण र क्षमता विकास लाई प्राथमिकतामा राखि ५ वर्षे कार्यक्रम संचालन कार्ययोजना कार्यालयको संयोजनमा तयार गरिनेछ,
- कार्यक्रम संचालन पुर्व प्रत्येक वर्षका लागि स्विकृत कार्यक्रम अनुसारको विस्तृत कार्यविवरण सहित द्विपक्षिय सम्झौता गरि कार्यक्रम अगाडि बढाईनेछ,
- पहिलो चरणमा खोर निर्माणरसुधार, बंगुरका पाठापाठी वितरण, फार्म यान्त्रिकरण, आहारा तथा स्वास्थ्य सेवा का

कार्यक्रमहरू, जैविक सुरक्षा व्यवस्थापन तथा क्षमता विकास का माध्यमबाट असल बंगुरपालन अभ्यास लागू भएका फार्म (ब्रिडर, मल्टिप्लायर र फ्याटनर) संचालन हुनेछन् । साथै क्रमशः पछिल्ला वर्षहरूमा सार्वजनिक नीजि साभेदारिको अवधारणामा पूर्ण रूपमा दिगो बंगुर स्रोत केन्द्र स्थापना गरि संचालन गरिनेछ ,

- कार्यक्रमका लागि वितरण गरिने बंगुरका पाठापाठीका लागि प्राविधिक स्पेशिफिकेशन तयार गरि सरकारी तथा दर्तावाल निजी फार्महरूलाई स्रोत मानि कार्यक्रम अगाडि बढाईनेछ,
- नश्ल सुधारका लागि प्राकृतिक तथा कृत्रिम गर्भाधान केन्द्र, स्वच्छ मासु उत्पादन तथा विक्री वितरणका लागि प्रविधि र क्षमता विकास, बजार संयन्त्र संजाल विकास लगायतका आवश्यक कार्यक्रमहरू क्रमिक रूपले संचालन गरिनेछ,
- कार्यक्रम संचालन गर्दा सार्वजनिक नीजि साभेदारीमा विषय तथा क्षेत्र अनुसार निजी क्षेत्र र सरकारी क्षेत्र बिच सहकार्य स्विकृत कार्यक्रम अनुसार वा ५०:५० प्रतिशत साभेदारिमा गरिनेछ,
- उल्लेखित सम्पुर्ण कृयाकलापहरू कार्यालयमा सो कार्यक्रमका लागि विनियोजित वार्षिक वजेटको परिधिमा रही प्रचलित ऐन, नियमावली, नर्मस् बमोजिम क्रमिक रूपले संचालन गरिनेछ
- प्रत्येक वर्षको कार्यक्रम संचालन पश्चात आषाढ महिनामा सरोकारवालाहरूको उपस्थितिमा कार्यक्रमको सार्वजनिक सुनुवाई कार्यालयबाट गरिनेछ,
- स्रोत केन्द्रको दिगो रूपमा संचालन तथा प्रवर्द्धनमा सहयोग एव समन्वय का लागि केन्द्रीय बंगुर व्यवशाय समन्वय समिति को समेत अहम भुमिका रहनेछ ।