

वार्षिक प्रगति पुस्तिका

आ.व. २०८१/०८२



राष्ट्रिय पशुपन्छी स्रोत व्यवस्थापन तथा प्रवर्द्धन कार्यालय

नेपाल सरकार
कृषि तथा पशुपन्छी विकास मन्त्रालय
पशु सेवा विभाग
हरिहरभवन, ललितपुर

राष्ट्रिय पशुपन्छी स्रोत व्यवस्थापन तथा प्रवर्द्धन कार्यालय एवम् मातहतका
निकायहरुको आ.व. २०८१/०८२ को वार्षिक प्रगति प्रतिवेदन पुस्तिका

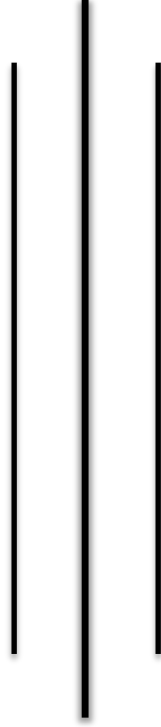

नेपाल सरकार

कृषि तथा पशुपन्छी विकास मन्त्रालय

पशु सेवा विभाग

राष्ट्रिय पशुपन्छी स्रोत व्यवस्थापन तथा प्रवर्द्धन कार्यालय

हरिहरभवन, ललितपुर

फोन : ०१ ५५२२०३१, ५५४२९१४ फ्याक्स : ०१ ५५४२०१६

ईमेल : info@nlrmpo.gov.np वेबसाइट : www.nlrmpo.gov.np

प्रकाशक

नेपाल सरकार

कृषि तथा पशुपन्छी विकास मन्त्रालय

पशु सेवा विभाग

राष्ट्रिय पशुपन्छी स्रोत व्यवस्थापन तथा प्रवर्द्धन कार्यालय

हरिहरभवन, ललितपुर

छपाई प्रति : १०० प्रति

प्रकाशन मिति : २०८२

मुद्रण : एड मार्क एजेन्सी प्रा लि

का.म.न.पा.-१०, नयाँ बानेश्वर, काठमाडौं

सम्पर्क : ९८४९६५१२४०

दुई शब्द

राष्ट्रिय पशुपन्छी स्रोत व्यवस्थापन तथा प्रवर्द्धन कार्यालय र अन्तर्गतका आनुवांशिक स्रोत केन्द्रहरूबाट जैविक विविधता संरक्षण, गुणस्तरयुक्त पशुनक्ष र घाँसेबाली तथा चरन बीउबिजनको प्रसारण, पशुपन्छीपालनको व्यावसायिकीकरण र निर्यातमूखी उत्पादनका लागि आवश्यक नीति, नियम तथा मापदण्ड तयारी जस्ता कार्यहरू सम्पादन हुँदै आएको छ। यस कार्यालयले मौजुदा स्रोत साधनको अधिकतम उपयोग गरी पशुपन्छी स्रोतको संरक्षण, प्रवर्द्धन तथा व्यवस्थापनमा महत्वपूर्ण भूमिका निर्वाह गरी स्रोत केन्द्रलाई नमूनाका रूपमा सिकाई स्थलका रूपमा बिकास गर्दै लैजाने लक्ष्य लिएको छ।



पशुपन्छी स्रोतको संरक्षण, प्रवर्द्धन तथा व्यवस्थापनमा महत्वपूर्ण भूमिका निर्वाह गर्दै आएको यस कार्यालयले प्रत्येक वर्ष सम्पन्न भएका कार्यक्रम, गतिविधि र त्यसबाट प्राप्त सिकाइहरू सरोकारवाला निकाय तथा सर्वसाधारणसमक्ष पुऱ्याउने उद्देश्यले बार्षिक पुस्तिका प्रकाशन गर्दै आईरहेको छ। यसै शिलशिलामा आ.व. २०८१/८२ मा सम्पन्न कार्यक्रमहरूको समीक्षा सहितको यो जानकारीमूलक पुस्तिक तयार गरिएको छ। नेपाल सरकारले तय गरेका आवधिक योजनाका लक्ष्य प्राप्तिसमा प्रत्येक आर्थिक वर्षमा सञ्चालन हुने यस्ता कार्यक्रमहरूको महत्वपूर्ण योगदान रहने भएकाले विगतका उपलब्धी र कमजोरीहरूको समीक्षा गर्दै आगामी कार्यदिशा तय गर्न यस प्रकारका प्रकाशनहरूको अध्ययनले सकारात्मक सहयोग पुऱ्याउने अपेक्षा गरेको छु। यस कार्यालय तथा आनुवांशिक स्रोत केन्द्रहरूको सन्तोषजनक उपलब्धी सुनिश्चित गर्न अहोरात्र खटिनुहुने सम्पूर्ण कर्मचारी मित्रहरू, बाह्य स्रोत केन्द्रका कृषकहरू, सहजीकरण तथा सहकार्यमा संलग्न स्थानीय तहहरू, प्रदेश सरकारका सम्बन्धित निकायहरू, पशु सेवा विभाग तथा कृषि तथा पशुपन्छी विकास मन्त्रालयप्रति हार्दिक आभार व्यक्त गर्दछु। साथै पुस्तिका तयार गर्ने कार्यमा अथक मेहेनत गर्नुहुने यस कार्यालयका सम्पूर्ण कर्मचारी साथीहरू धन्यवादका पात्र हुनुहुन्छ। यस पुस्तिकामा केही कमिकमजोरीहरू पाइएमा विज्ञ पाठकहरूबाट पृष्ठपोषण प्राप्त भएमा आगामी संस्करणमा यसलाई थप स्तरीय बनाईने वचनवद्धता व्यक्त गर्दछु। धन्यवाद जय पशुधन।

डा. जगदीश पाण्डेय
प्रमुख पशु विकास अधिकृत

विषय सूची

विषय	पेज नं.
कार्यालयको संक्षिप्त परिचय	१
१ राष्ट्रिय पशुपन्छी स्रोत व्यवस्थापन तथा प्रवर्द्धन कार्यालय एवम् मातहतका केन्द्रहरूको स्वीकृत संरचना	२
१.१ राष्ट्रिय पशुपन्छी स्रोत व्यवस्थापन तथा प्रवर्द्धन कार्यालय, हरिहरभवन, ललितपुरको सङ्गठन संरचना	३
१.२ राष्ट्रिय पशुपन्छी स्रोत व्यवस्थापन तथा प्रवर्द्धन कार्यालय गाई आनुवांशिक स्रोत केन्द्र, जिरी, दोलखाको सङ्गठन संरचना	४
१.३ राष्ट्रिय पशुपन्छी स्रोत व्यवस्थापन तथा प्रवर्द्धन कार्यालय बाखा आनुवांशिक स्रोत केन्द्र, बुढीतोला, कैलालीको सङ्गठन संरचना	५
१.४ राष्ट्रिय पशुपन्छी स्रोत व्यवस्थापन तथा प्रवर्द्धन कार्यालय याक आनुवांशिक स्रोत केन्द्र, स्याङ्गबोचे, सोलुखुम्बुको सङ्गठन संरचना	६
१.५ राष्ट्रिय पशुपन्छी स्रोत व्यवस्थापन तथा प्रवर्द्धन कार्यालय भेडा आनुवांशिक स्रोत केन्द्र, पानसयखोला, नुवाकोटको सङ्गठन संरचना	७
१.६ राष्ट्रिय पशुपन्छी स्रोत व्यवस्थापन तथा प्रवर्द्धन कार्यालय घाँसेवाली आनुवांशिक स्रोत केन्द्र, रञ्जितपुर, सर्लाहीको सङ्गठन संरचना	८
२ राष्ट्रिय पशुपन्छी स्रोत व्यवस्थापन तथा प्रवर्द्धन कार्यालय एवम् मातहतका केन्द्रहरूको कार्यक्षेत्र (ToR)	९
२.१ राष्ट्रिय पशुपन्छी स्रोत व्यवस्थापन तथा प्रवर्द्धन कार्यालयको कार्यक्षेत्र (ToR)	९
२.२ गाई आनुवांशिक स्रोत केन्द्र, जिरी, दोलखाको कार्यक्षेत्र (ToR)	१३
२.३ याक आनुवांशिक स्रोत केन्द्र स्याङ्गबोचे, सोलुखुम्बुको कार्यक्षेत्र (ToR)	१५
२.४ बाखा आनुवांशिक स्रोत केन्द्र, बुढीतोला, कैलालीको कार्यक्षेत्र (ToR)	१७
२.५ भेडा आनुवांशिक स्रोत केन्द्र, पानसयखोला, नुवाकोटको कार्यक्षेत्र (ToR)	१९
२.६ घाँसेवाली आनुवांशिक स्रोत केन्द्र, रञ्जितपुर, सर्लाहीको कार्यक्षेत्र (ToR)	२१
३ राष्ट्रिय पशुपन्छी स्रोत व्यवस्थापन तथा प्रवर्द्धन कार्यालयको जिन्सी सम्बन्धी विवरण	२३
४ आ.व. ०८१/८२ को वार्षिक स्वीकृत कार्यक्रम	४९
५ राष्ट्रिय पशुपन्छी स्रोत व्यवस्थापन तथा प्रवर्द्धन कार्यालय एवम् मातहतका आनुवांशिक स्रोत केन्द्रहरूको आ.व. ०८१/८२ को वार्षिक स्वीकृत कार्यक्रम तथा वार्षिक प्रगती विवरण	५४

५.१	राष्ट्रिय पशुपन्छी स्रोत व्यवस्थापन तथा प्रवर्द्धन कार्यालय, हरिहरभवन, ललितपुर	५४
५.२	गाई आनुवांशिक स्रोत केन्द्र, जिरी	६०
५.३	घाँसेवाली आनुवांशिक स्रोत केन्द्र, रञ्जितपुर, सर्लाही	६४
५.४	बाखा आनुवांशिक स्रोत केन्द्र, बुढितोला	६७
५.५	भेडा आनुवांशिक स्रोत केन्द्र, पानसयखोला, नुवाकोट	६९
५.६	याक आनुवांशिक स्रोत केन्द्र, स्याङवोचे, सोलुखुम्बु	७१
६	राष्ट्रिय पशुपन्छी स्रोत व्यवस्थापन तथा प्रवर्द्धन कार्यालय एवम् मातहतका आनुवांशिक स्रोत केन्द्रहरूको आ.व. ०८१/८२ को वार्षिक प्रगति प्रतिवेदन सारांश	७४
७	राष्ट्रिय पशुपन्छी स्रोत व्यवस्थापन तथा प्रवर्द्धन कार्यालय एवम् मातहतका आनुवांशिक स्रोत केन्द्रहरूको आ.व. ०८१/८२ को राजस्व विवरण	७५
८	राष्ट्रिय पशुपन्छी स्रोत व्यवस्थापन तथा प्रवर्द्धन कार्यालय एवम् मातहतका आनुवांशिक स्रोत केन्द्रहरूको आ.व. ०८१/८२ को बेरुजु विवरण	७५
९	आ.व. ०८१/८२ मा सञ्चालित कार्यक्रमहरूको मुख्य मुख्य उपलब्धीहरू	७६
१०	आङ्गिक स्रोत केन्द्रहरूको वार्षिक स्टक तथा उत्पादन विवरण	७९
११	राष्ट्रिय पशुपन्छी स्रोत व्यवस्थापन तथा प्रवर्द्धन कार्यालय एवम् मातहतका केन्द्रहरूको हालको दरवन्दीको विवरण	८१
१२	साविक पशु उत्पादन निर्देशनालयका कार्यालय प्रमुखहरूको विवरण	८२
१३	राष्ट्रिय पशुपन्छी स्रोत व्यवस्थापन तथा प्रवर्द्धन कार्यालयको कार्यालय प्रमुखहरूको विवरण	८२
१४	पशुजन्य तथ्याङ्कको तुलनात्मक स्थिति (२०७७/७८-२०८०/८१) (स्रोत: कृषि तथा पशुपन्छी विकास मन्त्रालय)	८३
१५	कार्यालयबाट सञ्चालित कार्यक्रमहरूको मुख्य झलकहरू	८४
१६	राष्ट्रिय पशुपन्छी स्रोत व्यवस्थापन तथा प्रवर्द्धन कार्यालयबाट हाल सञ्चालित कार्यक्रमहरूको कार्यविधि	८८
१७.१	च्याङ्ग्रा स्रोत संरक्षण तथा प्रवर्द्धन कार्यक्रम सञ्चालन विधि, २०७६ (पहिलो संशोधन, २०७७)	८८
१७.२	बड्गुर व्यवसायका लागि स्रोत विकास तथा व्यवसाय प्रवर्द्धन कार्यक्रम सञ्चालन विधि, २०७७	९३

कार्यालयको संक्षिप्त परिचय

नेपालको संविधान अनुसार मुलुक सङ्घीयतामा प्रवेश गरे सँगै नेपाल सरकारबाट सङ्गठन पुनर्संरचना शिलशिलामा नेपाल सरकारको मिति २०७५/३/३२ को निर्णयानुसार कृषि तथा पशुपन्छी विकास मन्त्रालय, पशु सेवा विभाग अन्तर्गत साविकका केन्द्रीय गाईभैसी प्रवर्द्धन कार्यालय, केन्द्रीय भेडाबाख्रा प्रवर्द्धन कार्यालय, केन्द्रीय बङ्गुरकुखुरा प्रवर्द्धन कार्यालय र पशु उत्पादन निर्देशनालयले गरिआएका कार्यहरू समेत सम्पादन गर्नेगरी राष्ट्रिय पशुपन्छी स्रोत व्यवस्थापन तथा प्रवर्द्धन कार्यालयको स्थापना भएको हो। पशुपन्छीपालन व्यवसायलाई व्यवसायीकरण र आधुनिकीकरणका माध्यमबाट गुणस्तरीय पशुजन्य उत्पादन र उत्पादकत्वमा सुधार गरी खाद्य पोषण सुरक्षा, खाद्य स्वच्छता, रोजगारीका अवसरहरूको सिर्जना तथा गरिवी न्यूनीकरणमा सहयोग पुऱ्याउनु, पशुपन्छी आनुवांशिक स्रोतहरूको संरक्षण, संवर्द्धन र उपयोग एवं पशु, पशुपन्छीजन्य पदार्थ र घाँसेवालीको स्रोत मिलान र व्यवस्थापन गर्नु यस कार्यालयको प्रमुख उद्देश्य हो।

राष्ट्रिय पशुपन्छी स्रोत व्यवस्थापन तथा प्रवर्द्धन कार्यालय, पशु सेवा विभाग अन्तर्गतको पशुपन्छी स्रोत विकास सम्बन्धी विषयगत प्राविधिक सेवा प्रदायक निकाय हो। यस कार्यालयले पशुपन्छी उत्पादन सम्बन्धी नीतिगत र प्राविधिक सेवा प्रवाह गर्दै आएको छ। यो कार्यालय नेपालको लागि पाल्तु पशुपन्छीहरूको आनुवांशिक स्रोत संरक्षण, सम्बर्द्धन तथा सदुपयोग कार्यको जिम्मेवारी वहन गर्ने आधिकारिक निकायको रूपमा समेत रहेको छ। यस कार्यालयको मातहतमा चारवटा पशुपन्छी तथा १ वटा घाँसेवाली आनुवांशिक स्रोत केन्द्रहरू रहेका छन्। यस कार्यालयको प्रत्यक्ष मातहतमा रहेका आनुवांशिक स्रोत केन्द्रहरूलाई प्राविधिक सहयोग तथा समन्वय गर्ने र कार्यालयसँग सरोकार राखेर अन्य पशु प्रजनन, पशु आहारा तथा लाईभष्टक गुण व्यवस्थापन सम्बन्धी कार्य गर्ने कार्यालयहरूसँग निकटतम सम्बन्ध राखी पशु नस्ल सुधार तथा पशु आहारा सम्बन्धी कार्यक्रमहरू सञ्चालनका लागि समन्वय गर्ने कार्य समेत यस कार्यालयले गरिरहेको छ। यसको साथै कार्यालयले पशुपन्छी तथा पशु आहारासँग सम्बन्धित प्रदेश मातहतमा रहेका फार्महरूसँग पनि पशुपन्छी स्रोत विकासका लागि निकटतम समन्वयमा रही कार्य गर्ने गर्दछ।

नेपाल सरकार
कृषि तथा पशुपन्ध्री विकास मन्त्रालय
पशु सेवा विभाग
राष्ट्रिय पशुपन्ध्री स्रोत व्यवस्थापन तथा प्रवर्द्धन कार्यालय र
मातहतका केन्द्रहरुको स्वीकृत संरचना

नेपाल सरकार
कृषि तथा पशुपन्छी विकास मन्त्रालय
पशु सेवा विभाग
राष्ट्रिय पशुपन्छी स्रोत व्यवस्थापन तथा प्रवर्द्धन कार्यालय, हरिहरभवन, ललितपुरको सङ्गठन संरचना

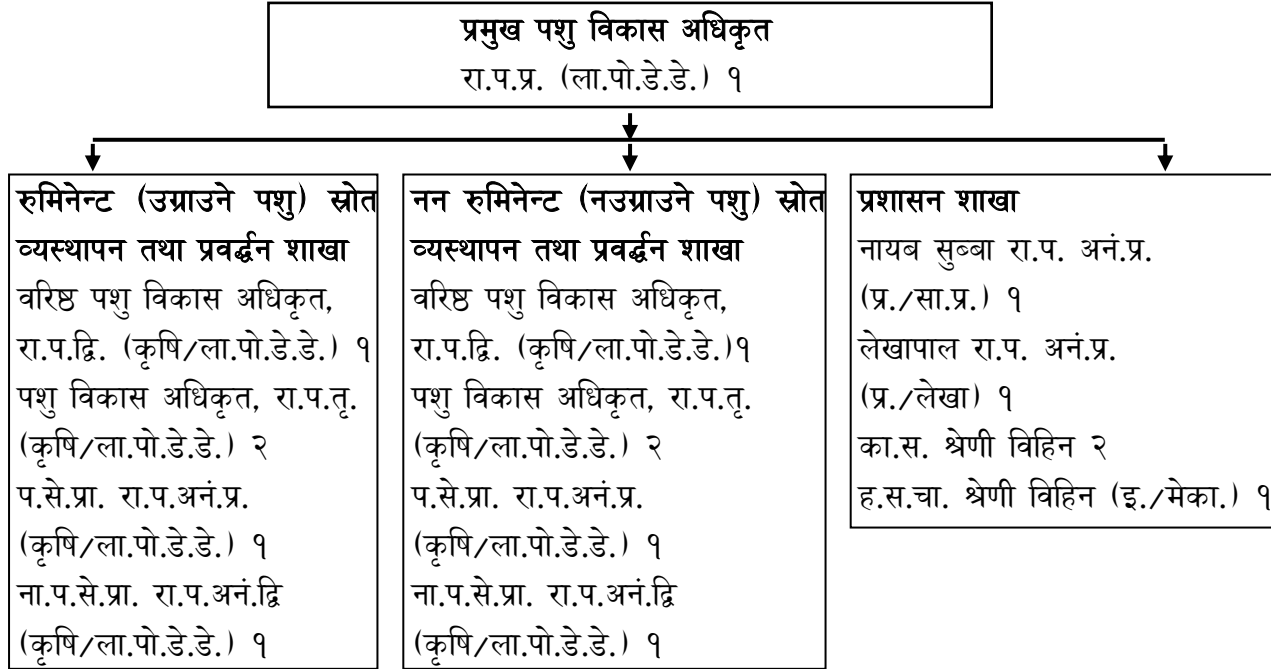

नेपाल सरकार
कृषि तथा पशुपन्छी विकास मन्त्रालय
पशु सेवा विभाग

राष्ट्रिय पशुपन्छी स्रोत व्यवस्थापन तथा प्रवर्द्धन कार्यालय
गाई आनुवांशिक स्रोत केन्द्र, जिरी, दोलखाको सङ्गठन संरचना

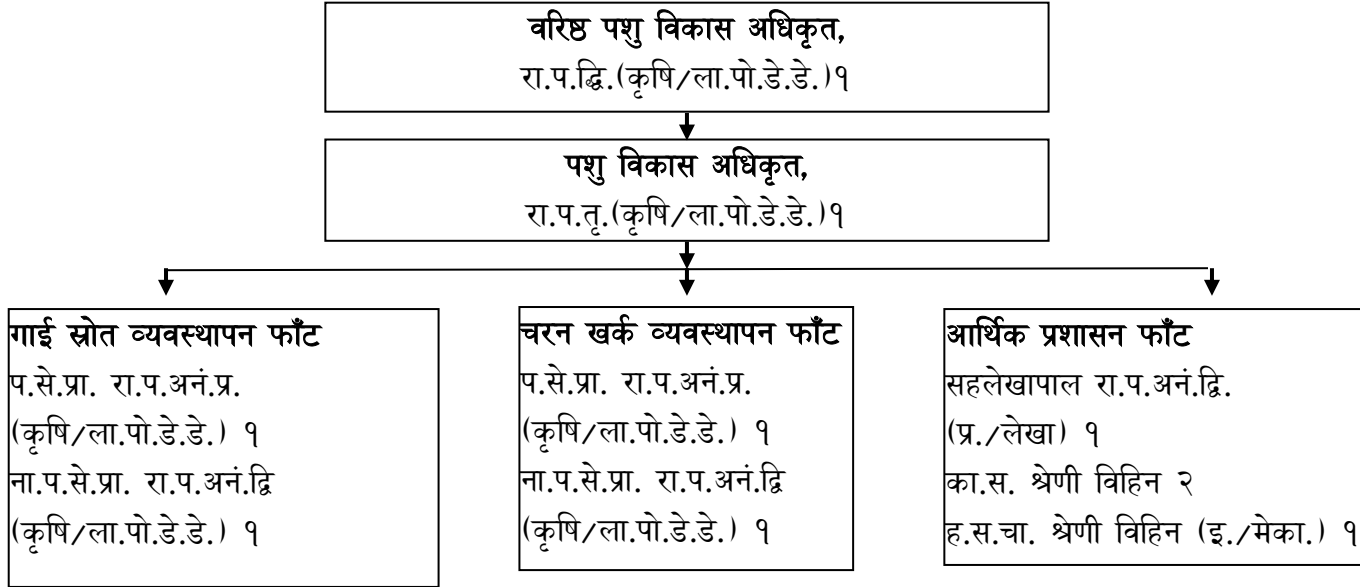

नेपाल सरकार
कृषि तथा पशुपन्छी विकास मन्त्रालय
पशु सेवा विभाग

राष्ट्रिय पशुपन्छी स्रोत व्यवस्थापन तथा प्रवर्द्धन कार्यालय
बाखा आनुवांशिक स्रोत केन्द्र, बुढितोला, कैलालीको सङ्गठन संरचना

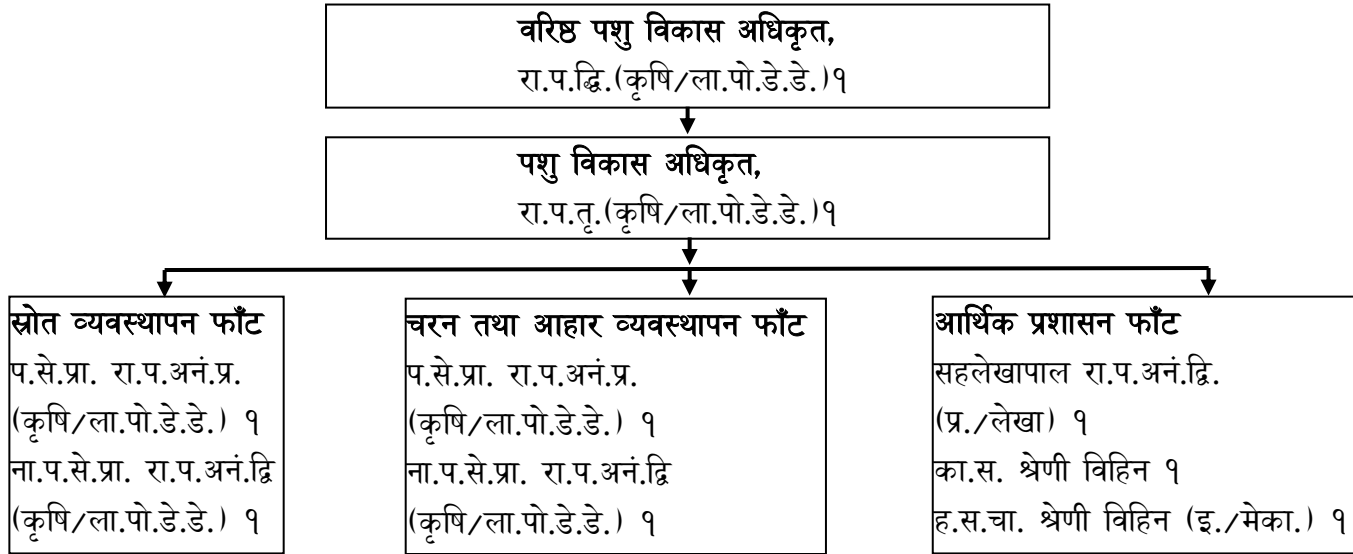

नेपाल सरकार
कृषि तथा पशुपन्छी विकास मन्त्रालय
पशु सेवा विभाग

राष्ट्रिय पशुपन्छी स्रोत व्यवस्थापन तथा प्रवर्द्धन कार्यालय
याक आनुवांशिक स्रोत केन्द्र, स्याङ्बोचे, सोलुखुम्बुको सङ्गठन संरचना

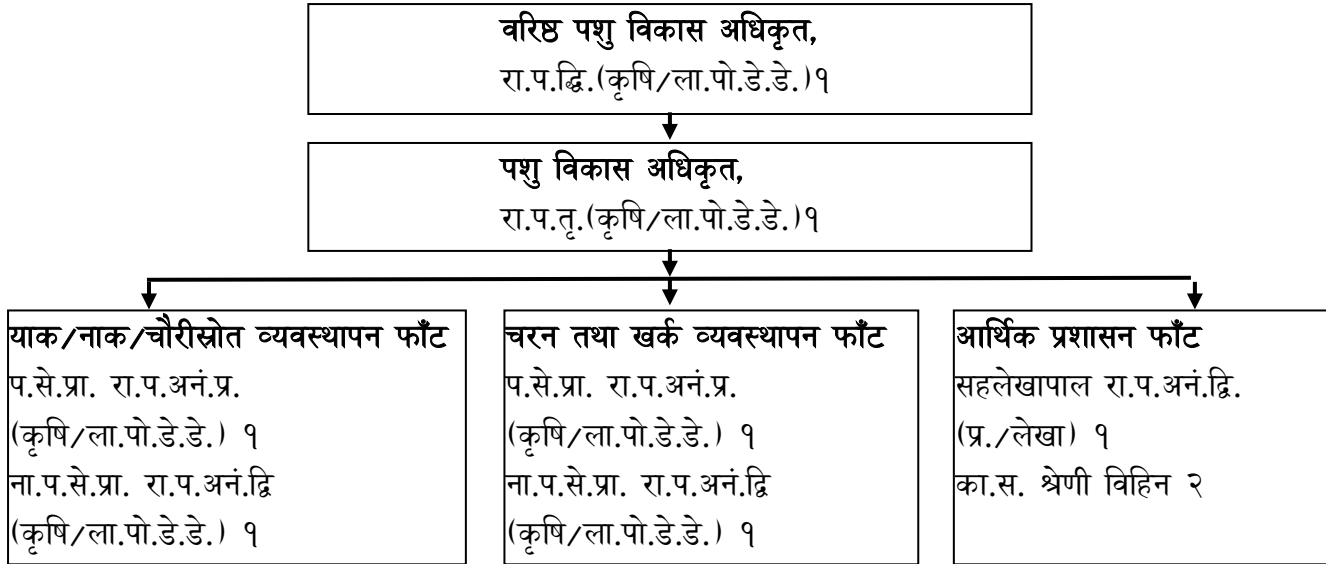

नेपाल सरकार
कृषि तथा पशुपन्छी विकास मन्त्रालय
पशु सेवा विभाग

राष्ट्रिय पशुपन्छी स्रोत व्यवस्थापन तथा प्रवर्द्धन कार्यालय
भेडा आनुवांशिक स्रोत केन्द्र, पानसयखोला, नुवाकोटको सङ्गठन संरचना

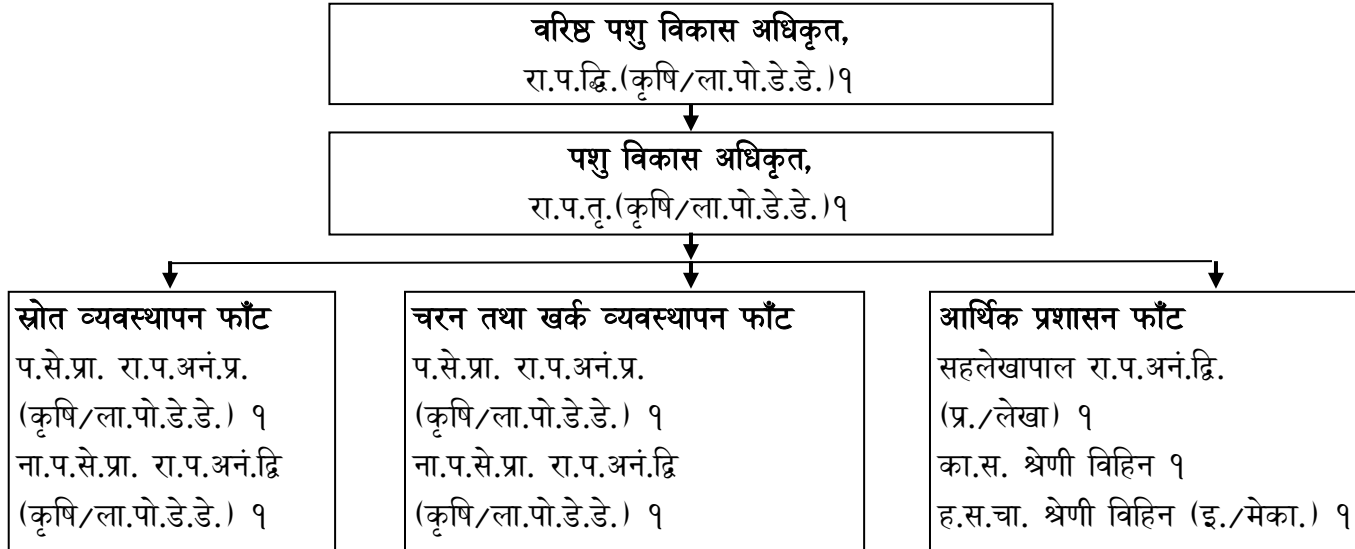

नेपाल सरकार
कृषि तथा पशुपन्छी विकास मन्त्रालय
पशु सेवा विभाग

राष्ट्रिय पशुपन्छी स्रोत व्यवस्थापन तथा प्रवर्द्धन कार्यालय
घाँसेवाली आनुवांशिक स्रोत केन्द्र, रञ्जितपुर, सर्लाहीको सङ्गठन संरचना

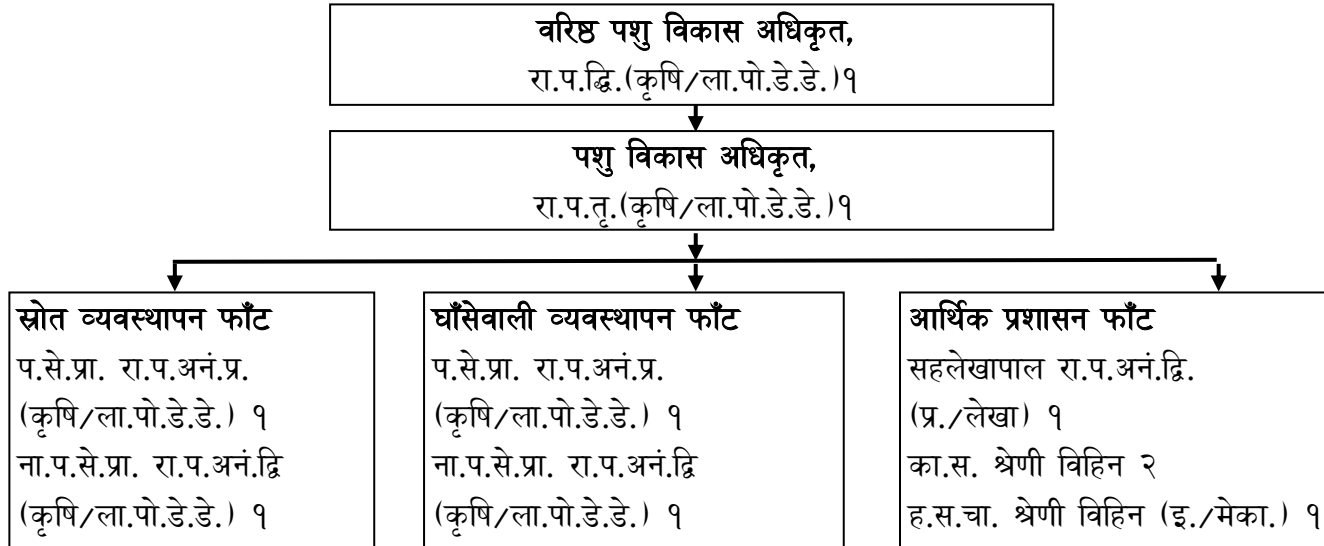

राष्ट्रिय पशुपन्छी स्रोत व्यवस्थापन तथा प्रवर्द्धन कार्यालय एवम् मातहतका केन्द्रहरूको प्रस्तावित कार्यक्षेत्र (TOR)

राष्ट्रिय पशुपन्छी स्रोत व्यवस्थापन तथा प्रवर्द्धन कार्यालयको प्रस्तावित कार्यक्षेत्र (TOR)

पृष्ठभूमि:

नेपाल सरकारको मिति २०७५/३/३२ को निर्णय अनुसार कृषि तथा पशुपन्छी विकास मन्त्रालय, पशु सेवा विभाग अन्तर्गत साविकका केन्द्रीय गाईभैंसी, भेडाबाखा, बङ्गुर, कुखुरा प्रवर्द्धन कार्यालयहरू तथा पशु उत्पादन निर्देशनालयले गरिआएका कार्यहरू समेत सम्पादन गर्ने गरी राष्ट्रिय पशुपन्छी स्रोत व्यवस्थापन तथा प्रवर्द्धन कार्यालयको स्थापना भएको हो। यस कार्यालयको प्रमुख उद्देश्य पशुपन्छीपालन व्यवसायलाई व्यवसायीकरण र आधुनिकीकरणका माध्यमबाट गुणस्तरीय पशुजन्य उत्पादन र उत्पादकत्वमा सुधार गरी खाद्य पोषण सुरक्षा, खाद्य स्वच्छता, रोजगारीका अवसरहरूको सिर्जना तथा गरिबी न्यूनीकरणमा सहयोग पुऱ्याउनु, पशुपन्छी आनुवांशिक स्रोत संरक्षण, संवर्द्धन र उपयोग एवं पशु, पशुपन्छीजन्य पदार्थ र घाँसेवालीको स्रोत मिलान र व्यवस्थापन गर्नु हो। यस कार्यालयमा रुमिनेन्ट, नन् रुमिनेन्ट तथा प्रशासन गरी जम्मा तीनवटा शाखाहरू र मातहतमा पाँचवटा आनुवांशिक स्रोत केन्द्रहरू रहेका छन्। यस कार्यालयबाट सम्पादन गरिने कार्यहरूको कार्य विस्तृतीकरण गर्न आवश्यक भएकोले राष्ट्रिय पशुपन्छी स्रोत व्यवस्थापन तथा प्रवर्द्धन कार्यालयको कार्य विस्तृतीकरण (Terms of reference) देहाय बमोजिम तयार गरिएको छ।

उद्देश्यहरू:

- गुणस्तरीय पशुपन्छी तथा पशुपन्छीजन्य पदार्थ (दूध, अण्डा, मासु, उन, पशिमना आदि) को उत्पादन तथा उत्पादकत्व बृद्धि गरी आयात प्रतिस्थापन एवं निर्यात प्रवर्द्धन गर्ने।
- पशुपन्छीपालन व्यवसायलाई व्यवसायीकरण तथा आधुनिकीकरण गरी खाद्य पोषण सुरक्षा, खाद्य स्वच्छता, रोजगारीका अवसरहरूको सिर्जनाको माध्यमबाट गरिबी न्यूनीकरणमा सहयोग पुऱ्याउने।
- मातहतका पशुपन्छी तथा घाँसेवाली आनुवांशिक स्रोत केन्द्रहरूको क्षमता अभिवृद्धि गर्ने।
- पशुपन्छी आनुवांशिक स्रोत सम्बन्धी राष्ट्रिय सम्पर्क बिन्दु (National Focal Point) तथा आधिकारीक प्राविधिक निकाय (Technical Authority) को रूपमा कार्य गर्ने।

कार्य विस्तृतीकरण (Term of Reference)

(क) रुमिनेन्ट शाखा

- गाई, भैंसी, याक, चौरी, भेडा, बाखा, च्याङ्ग्रा (उग्राउने पशु)को न्यूक्लियस हर्ड/मल्टिप्लायर हर्ड/ब्रिडर हर्ड/व्यवसायिक फार्महरूको न्यूनतम राष्ट्रिय मापदण्ड तयारी र उत्पादित पशुहरूको जातीय गुणस्तर नियमन/प्रमाणिकरण गर्ने।
- दूध सङ्कलन तथा चिस्यान केन्द्र र पशु सङ्कलन केन्द्रहरूको मापदण्ड तयारी तथा परिमार्जन गरी सो को नियमन गर्ने।
- उग्राउने पशु सम्बन्धी राष्ट्रिय नीति, रणनीति, आवधिक योजना तथा वार्षिक योजना तयार गर्ने।
- यस कार्यालय र मातहतका आनुवांशिक स्रोत केन्द्रहरूले सञ्चालन गर्ने वार्षिक कार्यक्रमहरू तर्जुमा, कार्यान्वयन, अनुगमन र समीक्षा गर्ने।
- मध्य पहाडी लोकमार्ग तथा हुलाकी मार्ग लक्षित दुग्ध उत्पादन प्रवर्द्धन कार्यक्रम सञ्चालनका लागि समन्वय र सहजीकरण गर्ने।
- पशुको स्रोत, पशुजन्य उत्पादन र तिनको गुणस्तर सम्बन्धी राष्ट्रिय एवं अन्तर्राष्ट्रिय गोष्ठी, तालिम, सेमिनार, बैठक आदिको आयोजना गर्ने र सहभागी हुने।
- उत्पादन लागत कम गर्ने प्रविधि विकासका लागि सरकारी स्तरमा रहेका आनुवांशिक स्रोत केन्द्रहरूको क्षमता अभिवृद्धि गर्ने र स्रोत केन्द्रहरूबाट सञ्चालन गरिएका बाह्य स्रोत विकास कार्यक्रमको नियमन गर्ने।
- पशुका जात र गुणस्तर अनुसारका स्रोत केन्द्रहरू एवं ती स्रोत केन्द्रबाट प्राप्त हुने पशु, वीर्य, भ्रूण आदिको माग/आपूर्तिको अवस्था अद्यावधिक गरी प्रदेश तथा स्थानीय तहलाई आवश्यक पर्ने स्रोत मिलान गर्न सहजीकरण गर्ने।
- पशुपालनसँग सम्बन्धित अनुसन्धान गर्ने निकायसँग समन्वय गरी कार्यमूलक तथा सहभागितात्मक अध्ययन/अनुसन्धान गरी प्रविधि विकास तथा विस्तार गर्ने।
- यस शाखासँग सम्बन्धित पशुको स्रोत, पशु नस्ल/वंश सुधार, पशुजन्य उत्पादन तथा तिनको गुणस्तर सम्बन्धी एकभन्दा बढी प्रदेश समेटिने वस्तु विशेष अभियानमुखी र राष्ट्रिय महत्वका आयोजनाहरू तर्जुमा तथा कार्यान्वयन गर्ने।
- विभिन्न उग्राउने पशु, घाँसेवाली तथा तिनका Genetic Material का Technical Specification हरू तयार गर्ने।
- सरकारी, सामुदायिक तथा निजीस्तरमा रहेका पशु तथा घाँसेवाली स्रोतकेन्द्रहरूको Technical parameter तयारी तथा अद्यावधिक गर्ने।
- पशुपालन तथा पशुजन्य उद्योग/सहकारी संस्था एवं सम्बन्धित विभिन्न व्यवसायिक सङ्घ संस्थाहरूसँग समन्वय र सहकार्य गर्ने।
- व्यवसायिक फार्महरूको ईन्भेन्ट्री तयारी तथा अद्यावधिक गर्ने।

- रैथाने तथा लोपोन्मुख पशुहरूको संरक्षण, संवर्द्धन, सदुपयोग र अभिलेख राख्ने।
- स्वच्छ, गुणस्तरीय दूध, अण्डा तथा मासु उत्पादन सम्बन्धी जनचेतनामूलक सामग्री तयार गर्ने र प्रचार प्रसार गर्ने।
- असल पशुपालन अभ्यास (Good Husbandry Practices), असल उत्पादन अभ्यास (Good Manufacturing Practices), व्यवसायिक योजना (Business Plan) निर्माण लगायतका विशिष्टकृत विषयहरूमा सेवा तथा परामर्श उपलब्ध गराउने।
- पशु कल्याणका विषयमा विभिन्न क्रियाकलापहरू कार्यान्वयन गर्ने।
- पशुजन्य व्यवसायी तथा र उद्यमीहरूसँगको सहयोग र समन्वयमा वस्तु विशेषका उद्योग प्रवर्द्धन तथा बजारीकरणका क्रियाकलापहरू सञ्चालन गर्ने।
- पशुपालन क्षेत्रलाई पकेट प्याकेजको आधारमा व्यवसायीकरण गर्दै मूल्य श्रृङ्खला (Value Chain) का गतिविधिहरू सञ्चालन गर्ने।
- जलवायु परिवर्तन अनुकूलन पशुपालन प्रविधिहरूको विकास र विस्तार गर्ने।
- कृषि पर्यटन क्षेत्रको प्रवर्द्धन गर्न आवश्यक समन्वय र सहजीकरण गर्ने।
- विषय विशेषज्ञहरूको राष्ट्रिय स्तरमा रोष्टर तयार गर्ने।

(ख) नन् रुमिनेन्ट शाखा

- बङ्गर, कुखुरा, खरायो, हाँस, टर्की, बट्टाई, इमो, लौकाट, अष्ट्रिच, घोडा, खच्चर, गधा लगायतका नउग्राउने पशुपन्छीहरूको न्यूक्लियस हर्ड/मल्टिप्लायर हर्ड/ब्रिडर हर्डर व्यवसायिक फार्महरूको न्यूनतम राष्ट्रिय मापदण्ड तयारी र उत्पादित पशुपन्छीहरूको जातीय गुणस्तर नियमन/प्रमाणीकरण गर्ने।
- पशुपन्छी, मासु तथा अण्डाको संडकलन/चिस्थान केन्द्रहरूको मापदण्ड तयारी तथा परिमार्जन गरी सो को नियमन गर्ने।
- नउग्राउने पशु सम्बन्धी राष्ट्रिय नीति, रणनीति, आवधिक योजना तथा वार्षिक योजना तयार गर्ने।
- यस कार्यालय र मातहतका आनुवांशिक स्रोत केन्द्रहरूले सञ्चालन गर्ने वार्षिक कार्यक्रमहरू तर्जुमा, कार्यान्वयन, अनुगमन र समीक्षा गर्ने।
- पशुपन्छीको स्रोत, पशुजन्य उत्पादन र तिनको गुणस्तर सम्बन्धी राष्ट्रिय एवं अन्तर्राष्ट्रिय गोष्ठी, तालिम, सेमिनार, बैठक आदिको आयोजना गर्ने र सहभागी हुने।
- उत्पादन लागत कम गर्ने प्रविधि विकासका लागि सरकारी स्तरमा रहेका आनुवांशिक स्रोत केन्द्रहरूको क्षमता अभिवृद्धि गर्ने र स्रोत केन्द्रहरूबाट सञ्चालन गरिएका वाह्य स्रोत विकास कार्यक्रमको नियमन गर्ने।
- पशुपन्छीका जात र गुणस्तर अनुसारका स्रोत केन्द्रहरू एवं ती स्रोत केन्द्रबाट प्राप्त हुने पशु, वीर्य, चल्ला, ह्याचिङ्ग अण्डा आदिको माग/आपूर्तिको अवस्था अद्यावधिक गरी प्रदेश तथा स्थानीय तहलाई आवश्यक पर्ने स्रोत मिलान गर्न सहजीकरण गर्ने।

- पशुपालनसँग सम्बन्धित अनुसन्धान गर्ने निकायसँग समन्वय गरी कार्यमूलक तथा सहभागितात्मक अध्ययन/अनुसन्धान गरी प्रविधि विकास तथा विस्तार गर्ने।
- यस शाखासँग सम्बन्धित पशुपन्छीको स्रोत, पशुपन्छी नक्ष/वंश सुधार, पशुपन्छीजन्य उत्पादन तथा तिनको गुणस्तर सम्बन्धी एकभन्दा बढी प्रदेश समेटिने वस्तु विशेष अभियानमूखी र राष्ट्रिय महत्वका आयोजनाहरू तर्जुमा तथा कार्यान्वयन गर्ने।
- नउग्राउने पशुपन्छी, घाँसेवाली तथा तिनका Genetic Material का Technical Specification हरू तयार गर्ने।
- सरकारी, सामुदायिक तथा निजीस्तरमा रहेका पशुपन्छी तथा घाँसेवाली स्रोतकेन्द्रहरूको Technical parameter तयारी तथा अद्यावधिक गर्ने।
- पशुपन्छीपालन तथा पशुपन्छीजन्य उद्योग/सहकारी संस्था एवं सम्बन्धित विभिन्न व्यवसायिक सङ्घ/संस्थाहरूसँग समन्वय र सहकार्य गर्ने।
- व्यवसायिक पशुपन्छी फार्महरूको ईन्भेन्ट्री तयारी तथा अद्यावधिक गर्ने।
- रैथाने तथा लोपोन्मुख पशुपन्छीहरूको संरक्षण, संवर्द्धन, सदुपयोग र अभिलेख राख्ने।
- जलवायु परिवर्तन अनुकुलन पशुपन्छीपालन प्रविधिहरूको विकास र विस्तार गर्ने।
- राष्ट्रिय कुखुपालन बोर्ड स्थापना गर्न सहयोग गर्ने।
- स्वीकृत पन्छीपालन नीति कार्यान्वयनको लागि पहल गर्ने।
- बङ्गुर प्रजनन नीतिलाई स्वीकृत गराई सो नीति अनुरूप राष्ट्रिय कार्यक्रम सञ्चालन गर्न आवश्यक सहयोग तथा सहजीकरण गर्ने।
- बङ्गुर औद्योगिक पार्क लगायत अन्य राष्ट्रिय महत्वका आयोजना सञ्चालनका लागि सहजीकरण गर्ने।
- शहरी तथा शहर-उन्मुख क्षेत्रमा मासु तथा अण्डा उत्पादन प्रवर्द्धन कार्यक्रमहरू सञ्चालनका लागि समन्वय र सहजीकरण गर्ने।
- कृषि पर्यटन क्षेत्रको प्रवर्द्धन गर्न आवश्यक समन्वय र सहजीकरण गर्ने।
- पशुपालन क्षेत्रलाई पकेट प्याकेजको आधारमा व्यवसायीकरण गर्दै मूल्य श्रृङ्खला (Value Chain) का गतिविधिहरू सञ्चालन गर्ने।
- विषय विशेषज्ञहरूको राष्ट्रिय स्तरमा रोष्टर तयार गर्ने।

(ग) प्रशासन शाखा

- कर्मचारी प्रशासन सम्बन्धी सम्पूर्ण कार्यहरू गर्ने।
- कार्यालयको लेखा तथा स्रेस्ता व्यवस्थापन सम्बन्धी कार्य गर्ने।
- लेखा परीक्षण गराउने र बेरुजु फछ्योटको कार्य गर्ने।
- जिन्सी तथा स्टोर व्यवस्थापन सम्बन्धी कार्य गर्ने।
- जनशक्ति व्यवस्थापन सम्बन्धी कार्य गर्ने।
- अन्य प्रशासनिक कार्यहरू सञ्चालन गर्ने।

गाई आनुवंशिक स्रोत केन्द्र जिरी, दोलखाको प्रस्तावित कार्यक्षेत्र (ToR)

पृष्ठभूमि:

नेपाल सरकार, कृषि तथा पशुपन्छी विकास मन्त्रालय, पशु सेवा विभाग, राष्ट्रिय पशुपन्छी स्रोत व्यवस्थापन तथा प्रवर्द्धन कार्यालय मातहत सञ्चालन हुने गरी गाई आनुवंशिक स्रोत केन्द्र जीरी, दोलखाको स्थापना भएको हो। यस केन्द्रको प्रमुख उद्देश्य राष्ट्रियस्तरमा गाईको आनुवंशिक स्रोत संरक्षण, संवर्द्धन, प्रवर्द्धन र सदुपयोग गर्नु हो। गाई विकाससँग सम्बन्धित प्रविधिको विकास र विस्तार गरी गाईको उत्पादकत्वमा वृद्धि ल्याई राष्ट्रियस्तरमा व्यवसायिकता अभिवृद्धीमा टेवा पुऱ्याउन गाई आनुवंशिक स्रोत केन्द्रको कार्य विस्तृतीकरण (Terms of reference) देहाय बमोजिम तयार गरिएको छ।

उद्देश्यहरू:

- राष्ट्रियस्तरमा गाईको न्यूक्लियस हर्डको विकास, विस्तार र व्यवस्थापन गर्ने।
- राष्ट्रिय तथा अन्तर्राष्ट्रियस्तरमा विकास भएका नविनतम प्रविधिहरूको अनुसरण गरी उपयुक्त प्रविधिहरूको विस्तार गर्ने।
- लेकाली घाँस तथा चरन विकास सम्बन्धी प्रविधिको विकास र विस्तार गर्ने।
- गाई आनुवंशिक स्रोतको संरक्षण, संवर्द्धन र सदुपयोग गर्ने।

कार्य विस्तृतीकरण (Term of Reference)

- राष्ट्रियस्तरमा गाईहरूको न्यूक्लियस र मल्टीप्लायर हर्डहरूको स्थापना तथा व्यवस्थापन गर्ने।
- शुद्ध नस्र/उत्कृष्ट गाईको छनौट गरी Bull Mother Farm को रूपमा विकास गर्ने।
- गाईको विभिन्न जातहरूको जातीय शुद्धता कायम (Pure Line Maintain) गर्ने।
- गाईको उत्पादकत्व बढाउने प्रविधिहरूको विकास र विस्तार गर्ने।
- भ्रुण उत्पादन तथा प्रत्यारोपणका माध्यमबाट उच्चस्तरका गाई तथा साँढेहरूको उत्पादन गरी प्रमाणित साँढे (Proven Sire) को माध्यमबाट नस्र सुधार गर्ने।
- Progeny testing लगायत पशु प्रजनन का उच्चतम विधि (Tools) का माध्यमबाट Test तथा Proven Bulls को विकास र विस्तार गर्ने।
- गाई विकासका नविनतम प्रविधिहरूको उपयोग गरी गाईको वाह्य स्रोत विकासका कार्यक्रमहरू सञ्चालन गर्ने।
- स्थानीय जातका गाईहरूको स्व:स्थान संरक्षण (in-situ) तथा परस्थान संरक्षण (ex-situ), संवर्द्धन, प्रवर्द्धन र सदुपयोग गर्दै राष्ट्रियस्तरमा गाई आनुवंशिक जैविक विविधताको व्यवस्थापनमा सहयोग पुऱ्याउने।

- नेपाल कृषि अनुसन्धान परिषद्, विश्व विद्यालय तथा राष्ट्रिय तथा अन्तर्राष्ट्रिय निकायसँगको सहकार्यमा गाई विकाससँग सम्बन्धित विभिन्न अध्ययन, अनुसन्धान तथा प्रविधि विस्तार गर्ने।
- गाई विकाससँग सम्बन्धित विषयहरूमा राष्ट्रिय पशुपन्छी स्रोत व्यवस्थापन तथा प्रवर्द्धन कार्यालयको समन्वयमा स्थानीय र प्रादेशिक तहसँग सहकार्य गर्ने।
- राष्ट्रियस्तरमा गाईपालनका विविध पक्षहरूमा क्षमता अभिवृद्धिका लागि स्थलगत व्यवहारिक तालिम, गोष्ठी, सेमीनार लगायतका कार्यक्रमहरू सञ्चालन गर्ने।
- केन्द्र तथा बाह्य स्रोत विकास कार्यक्रम अन्तर्गत रहेका गाईहरूको अभिलेखीकरण, तथ्याङ्क विश्लेषण तथा प्रकाशनका कार्यहरू गर्ने।
- राष्ट्रियस्तरमा पशु आहारा सम्बन्धि नवीनतम प्रविधिहरूको अनुसरण र विस्तार गर्ने।
- शितोष्ण तथा सम-शितोष्ण घाँसका प्रजातिहरूको विकास र विस्तार गर्ने।
- स्रोतकेन्द्रमा विद्यमान उन्नत जातका बङ्गुरको हर्ड व्यवस्थापन नियमित गर्ने।

याक आनुवांशिक स्रोत केन्द्र, स्याङ्गबोचे, सोलुखुम्बुको प्रस्तावित कार्यक्षेत्र (ToR)

पृष्ठभूमि:

नेपाल सरकार, कृषि तथा पशुपन्छी विकास मन्त्रालय, पशु सेवा विभाग, राष्ट्रिय पशुपन्छी स्रोत व्यवस्थापन तथा प्रवर्द्धन कार्यालय मातहत सञ्चालन हुने गरी याक आनुवांशिक स्रोत केन्द्र स्याङ्गबोचे, सोलुखुम्बुको स्थापना भएको हो। यस केन्द्रको प्रमुख उद्देश्य राष्ट्रियस्तरमा याकको आनुवांशिक स्रोत संरक्षण, संवर्द्धन, प्रवर्द्धन र सदुपयोग गर्नु हो। याक विकाससँग सम्बन्धित प्रविधिको विकास र विस्तार गरी याकको उत्पादकत्वमा वृद्धि ल्याई राष्ट्रियस्तरमा व्यवसायिकता अभिवृद्धिमा टेवा पुऱ्याउन याक आनुवांशिक स्रोत केन्द्रको कार्य विस्तृतीकरण (Terms of reference) देहाय बमोजिम तयार गरिएको छ।

उद्देश्यहरू:

- राष्ट्रियस्तरमा याक, नाक र चौरीको न्यूक्लियस हर्डको विकास, विस्तार र व्यवस्थापन गर्ने।
- राष्ट्रिय तथा अन्तर्राष्ट्रियस्तरमा विकास भएका नवीनतम प्रविधिहरूको अनुसरण गरी उपयुक्त प्रविधिहरूको विस्तार गर्ने।
- लेकाली घाँस तथा चरन विकास सम्बन्धी प्रविधिको विकास र विस्तार गर्ने।
- याक आनुवांशिक स्रोतको संरक्षण, संवर्द्धन र सदुपयोग गर्ने।

कार्य विस्तृतीकरण (Term of Reference)

- राष्ट्रियस्तरमा याक/नाक/चौरीहरूको न्यूक्लियस र मल्टीप्लायर हर्डहरूको स्थापना तथा व्यवस्थापन गर्ने।
- याकको जातीय शुद्धता कायम (Pure Line Maintain) गर्ने।
- याक/नाक/चौरीको उत्पादकत्व बढाउने प्रविधिहरूको विकास र विस्तार गर्ने।
- याक विकासका नवीनतम प्रविधिहरूको उपयोग गरी याकको वाह्य स्रोत विकासका कार्यक्रमहरू सञ्चालन गर्ने।
- याक/नाक/चौरीको स्वःस्थान संरक्षण (in-situ) तथा परस्थान संरक्षण (ex-situ), संवर्द्धन, प्रवर्द्धन र सदुपयोग गर्दै राष्ट्रियस्तरमा याक/नाक/चौरी आनुवांशिक जैविक विविधताको व्यवस्थापनमा सहयोग पुऱ्याउने।
- नेपाल कृषि अनुसन्धान परिषद, विश्वविद्यालय तथा राष्ट्रिय तथा अन्तर्राष्ट्रिय निकायसँगको सहकार्यमा याक/नाक/चौरी विकाससँग सम्बन्धित विभिन्न अध्ययन, अनुसन्धान तथा प्रविधि विस्तार गर्ने।
- याक/नाक/चौरी विकाससँग सम्बन्धित विषयहरूमा राष्ट्रिय पशुपन्छी स्रोत व्यवस्थापन तथा प्रवर्द्धन कार्यालयको समन्वयमा स्थानीय र प्रादेशिक तहसँग सहकार्य गर्ने।

- राष्ट्रियस्तरमा याक/नाक/चौरीका विविध पक्षहरूमा क्षमता अभिवृद्धिका लागि स्थलगत व्यवहारिक तालिम, गोष्ठी, सेमीनार लगायतका कार्यक्रमहरू सञ्चालन गर्ने।
- केन्द्र तथा बाह्य स्रोत विकास कार्यक्रम अन्तर्गत रहेका याक/नाक/चौरीको अभिलेखीकरण, तथ्याङ्क विश्लेषण तथा प्रकाशनका कार्यहरू गर्ने।
- राष्ट्रियस्तरमा पशु आहारा सम्बन्धी नवीनतम प्रविधिहरूको अनुसरण र विस्तार गर्ने।
- शितोष्ण घाँसका प्रजातिहरूको विकास र विस्तार गर्ने।

बाखा आनुवांशिक स्रोत केन्द्र, बुढीतोला कैलालीको प्रस्तावित कार्यक्षेत्र (ToR)

पृष्ठभूमि:

नेपाल सरकार, कृषि तथा पशुपन्छी विकास मन्त्रालय, पशु सेवा विभाग, राष्ट्रिय पशुपन्छी स्रोत व्यवस्थापन तथा प्रवर्द्धन कार्यालय मातहत सञ्चालन हुने गरी बाखा आनुवांशिक स्रोत केन्द्र बुढीतोला, कैलालीको स्थापना भएको हो। यस केन्द्रको प्रमुख उद्देश्य राष्ट्रियस्तरमा बाखाको आनुवांशिक स्रोत संरक्षण, संवर्द्धन, प्रवर्द्धन र सदुपयोग गर्नु हो। बाखा विकाससँग सम्बन्धित प्रविधिको विकास र विस्तार गरी बाखाको उत्पादकत्वमा वृद्धि ल्याई राष्ट्रियस्तरमा व्यवसायिकता अभिवृद्धिमा टेवा पुऱ्याउन बाखा आनुवांशिक स्रोत केन्द्रको कार्य विस्तृतीकरण (Terms of reference) देहाय बमोजिम तयार गरिएको छ।

उद्देश्यहरू:

- राष्ट्रियस्तरमा खरी र वोयर बाखाको न्यूक्लियस हर्डको विकास, विस्तार र व्यवस्थापन गर्ने।
- राष्ट्रिय तथा अन्तर्राष्ट्रियस्तरमा विकास भएका नवीनतम प्रविधिहरूको अनुसरण गरी उपयुक्त प्रविधिहरूको विस्तार गर्ने।
- घाँस तथा चरन विकास सम्बन्धी प्रविधिको विकास र विस्तार गर्ने।
- बाखा आनुवांशिक स्रोतको संरक्षण, संवर्द्धन र सदुपयोग गर्ने।

कार्य विस्तृतीकरण Term of Reference)

- राष्ट्रियस्तरमा खरी तथा वोयर बाखाहरूको न्यूक्लियस र मल्टीप्लायर हर्डहरूको स्थापना तथा व्यवस्थापन गर्ने।
- बाखाको विभिन्न जातहरूको जातीय शुद्धता कायम (Pure Line Maintain) गर्ने।
- बाखाको उत्पादकत्व बढाउने प्रविधिहरूको विकास र विस्तार गर्ने।
- बाखा विकासका नवीनतम प्रविधिहरूको उपयोग गरी बाखाको वाह्य स्रोत विकासका कार्यक्रमहरू सञ्चालन गर्ने।
- खरी बाखाको स्व:स्थान संरक्षण (in-situ) तथा परस्थान संरक्षण (ex-situ), संवर्द्धन, प्रवर्द्धन र सदुपयोग गर्दै राष्ट्रियस्तरमा बाखा आनुवांशिक जैविक विविधताको व्यवस्थापनमा सहयोग पुऱ्याउने।
- नेपाल कृषि अनुसन्धान परिषद, विश्व विद्यालय तथा राष्ट्रिय तथा अन्तर्राष्ट्रिय निकायसँगको सहकार्यमा बाखा विकाससँग सम्बन्धित विभिन्न अध्ययन, अनुसन्धान तथा प्रविधि विस्तार गर्ने।
- बाखा विकाससँग सम्बन्धित विषयहरूमा राष्ट्रिय पशुपन्छी स्रोत व्यवस्थापन तथा प्रवर्द्धन कार्यालयको समन्वयमा स्थानीय र प्रादेशिक तहसँग सहकार्य गर्ने।

- राष्ट्रियस्तरमा बाखापालनका विविध पक्षहरूमा क्षमता अभिवृद्धिका लागि स्थलगत व्यवहारिक तालिम, गोष्ठी, सेमीनार लगायतका कार्यक्रमहरू सञ्चालन गर्ने।
- केन्द्र तथा बाह्य स्रोत विकास कार्यक्रम अन्तर्गत रहेका बाखाहरूको अभिलेखीकरण, तथ्याङ्क विश्लेषण तथा प्रकाशनका कार्यहरू गर्ने।
- राष्ट्रियस्तरमा पशु आहारा सम्बन्धी नवीनतम प्रविधिहरूको अनुसरण र विस्तार गर्ने।
- घाँसका प्रजातिहरू एवं चरन विकास र विस्तार गर्ने।

भेडा आनुवांशिक स्रोत केन्द्र, पानसयखोला, नुवाकोटको प्रस्तावित कार्यक्षेत्र (ToR)

पृष्ठभूमि:

नेपाल सरकार, कृषि तथा पशुपन्छी विकास मन्त्रालय, पशु सेवा विभाग, राष्ट्रिय पशुपन्छी स्रोत व्यवस्थापन तथा प्रवर्द्धन कार्यालय मातहत सञ्चालन हुने गरी भेडा आनुवांशिक स्रोत केन्द्र पानसयखोला, नुवाकोटको स्थापना भएको हो। यस केन्द्रको प्रमुख उद्देश्य राष्ट्रियस्तरमा भेडाको आनुवांशिक स्रोत संरक्षण, संवर्द्धन, प्रवर्द्धन र सदुपयोग गर्नु हो। भेडा विकाससँग सम्बन्धित प्रविधिको विकास र विस्तार गरी भेडाको उत्पादकत्वमा वृद्धि ल्याई राष्ट्रियस्तरमा व्यवसायिकता अभिवृद्धिमा टेवा पुऱ्याउन भेडा आनुवांशिक स्रोत केन्द्रको कार्य विस्तृतीकरण (Terms of reference) देहाय बमोजिम तयार गरिएको छ।

उद्देश्यहरू:

- राष्ट्रियस्तरमा भेडाको न्यूक्लियस हर्डको विकास, विस्तार र व्यवस्थापन गर्ने।
- राष्ट्रिय तथा अन्तर्राष्ट्रियस्तरमा विकास भएका नवीनतम प्रविधिहरूको अनुसरण गरी उपयुक्त प्रविधिहरूको विस्तार गर्ने।
- लेकाली घाँस तथा चरन विकास सम्बन्धी प्रविधिको विकास र विस्तार गर्ने।
- भेडा आनुवांशिक स्रोतको संरक्षण, संवर्द्धन र सदुपयोग गर्ने।

कार्य विस्तृतीकरण (Term of Reference)

- राष्ट्रियस्तरमा बरूवाल, पोलवर्थ र अन्य उन्नत जातका भेडाको न्यूक्लियस र मल्टीप्लायर हर्डहरूको स्थापना तथा व्यवस्थापन गर्ने।
- भेडाको विभिन्न जातहरूको जातिय शुद्धता कायम (Pure Line Maintain) गर्ने।
- भेडाको उत्पादकत्व बढाउने प्रविधिहरूको विकास र विस्तार गर्ने।
- भेडा विकासका नवीनतम प्रविधिहरूको उपयोग गरी भेडाको बाह्य स्रोत विकासका कार्यक्रमहरू सञ्चालन गर्ने।
- कार्पेट उन उत्पादनका लागि योग्य भेडाका जातहरूको प्रवर्द्धन र विस्तार गर्ने।
- बरूवाल भेडाको स्वःस्थान संरक्षण (in-situ) तथा परस्थान संरक्षण (ex-situ), संवर्द्धन, प्रवर्द्धन र सदुपयोग गर्दै। राष्ट्रियस्तरमा भेडा आनुवांशिक जैविक विविधताको व्यवस्थापनमा सहयोग पुऱ्याउने।
- नेपाल कृषि अनुसन्धान परिषद्, विश्व विद्यालय तथा राष्ट्रिय तथा अन्तर्राष्ट्रिय निकायसँगको सहकार्यमा भेडा विकाससँग सम्बन्धित विभिन्न अध्ययन, अनुसन्धान तथा प्रविधि विस्तार गर्ने।
- भेडा विकाससँग सम्बन्धित विषयहरूमा राष्ट्रिय पशुपन्छी स्रोत व्यवस्थापन तथा प्रवर्द्धन कार्यालयको समन्वयमा स्थानीय र प्रादेशिक तहसँग सहकार्य गर्ने।

- राष्ट्रियस्तरमा भेडापालनका विविध पक्षहरूमा क्षमता अभिवृद्धिका लागि स्थलगत व्यवहारिक तालिम, गोष्ठी, सेमीनार लगायतका कार्यक्रमहरू सञ्चालन गर्ने।
- केन्द्र तथा बाह्य स्रोत विकास कार्यक्रम अन्तर्गत रहेका भेडाहरूको अभिलेखीकरण, तथ्याङ्क विश्लेषण तथा प्रकाशनका कार्यहरू गर्ने।
- राष्ट्रियस्तरमा पशु आहारा सम्बन्धी नवीनतम प्रविधिहरूको अनुसरण र विस्तार गर्ने।
- घाँसका प्रजातिहरू तथा चरन खर्कको विकास र विस्तार गर्ने।

घाँसेवाली आनुवांशिक स्रोत केन्द्र, रञ्जितपुर, सर्लाहीको प्रस्तावित कार्यक्षेत्र (ToR)

पृष्ठभूमि:

नेपाल सरकार, कृषि तथा पशुपन्छी विकास मन्त्रालय, पशु सेवा विभाग, राष्ट्रिय पशुपन्छी स्रोत व्यवस्थापन तथा प्रवर्द्धन कार्यालय मातहत सञ्चालन हुने गरी घाँसेवाली आनुवांशिक स्रोत केन्द्र रञ्जितपुर, सर्लाहीको स्थापना भएको हो। यस केन्द्रको प्रमुख उद्देश्य राष्ट्रियस्तरमा घाँसेवालीको आनुवांशिक स्रोत संरक्षण, संवर्द्धन, प्रवर्द्धन र सदुपयोग गर्नु हो। घाँसेवाली विकाससँग सम्बन्धित प्रविधिको विकास र विस्तार गरी पशुजन्य पदार्थहरूको उत्पादकत्वमा वृद्धि ल्याई राष्ट्रियस्तरमा व्यवसायिकता अभिवृद्धिमा टेवा पुऱ्याउन घाँसेवाली आनुवांशिक स्रोत केन्द्रको कार्य विस्तृतीकरण (Terms of reference) देहाय बमोजिम तयार गरिएको छ।

उद्देश्यहरू:

- राष्ट्रियस्तरमा घाँसेवालीका विभिन्न प्रजातिहरू (हिउँदे, वर्षे, बहुवर्षे र वर्षे डालेघाँस) को विकास, विस्तार र व्यवस्थापन गर्ने।
- घाँसेवालीमा राष्ट्रिय तथा अन्तर्राष्ट्रियस्तरमा विकास भएका नवीनतम प्रविधिहरूको अनुसरण गरी उपयुक्त प्रविधिहरूको विस्तार गर्ने।
- सम्बद्ध निकायहरूसँगको सहकार्यमा उष्ण, उपोष्ण, सम-शितोष्ण र शितोष्ण घाँसका प्रजाति तथा चरन विकास सम्बन्धी प्रविधिको विकास र विस्तार गर्ने।
- घाँसेवाली आनुवांशिक स्रोतको संरक्षण, संवर्द्धन र सदुपयोग गर्ने।

कार्य विस्तृतीकरण (Term of Reference)

- विभिन्न भौगोलिक क्षेत्रहरूमा राम्रोसँग फस्टाउने जातका हिउँदे, वर्षे, बहुवर्षे र डालेघाँसहरूको मूल बीउ उत्पादन गर्ने।
- नेपाल कृषि अनुसन्धान परिषद, विश्व विद्यालय तथा राष्ट्रिय तथा अन्तर्राष्ट्रिय निकायहरूसँगको सहकार्यमा घाँसेवाली विकाससँग सम्बन्धित विभिन्न अध्ययन, अनुसन्धान तथा प्रविधि विस्तार गर्ने।
- घाँसेवाली विकासका नवीनतम प्रविधिहरूको उपयोग गरी वाह्य स्रोत व्यवस्थापन तथा घाँसेवाली करार खेती कार्यक्रम सञ्चालन गर्ने।
- घाँसको स्वःस्थान संरक्षण (in-situ) तथा परस्थान संरक्षण (ex-situ), संवर्द्धन, प्रवर्द्धन र सदुपयोग गर्दै राष्ट्रियस्तरमा घाँसेवाली आनुवांशिक जैविक विविधताको व्यवस्थापनमा सहयोग पुऱ्याउने।
- घाँसेवाली विकाससँग सम्बन्धित विषयहरूमा राष्ट्रिय पशुपन्छी स्रोत व्यवस्थापन तथा प्रवर्द्धन कार्यालयको समन्वयमा स्थानीय र प्रादेशिक तहसँग सहकार्य गर्ने।
- राष्ट्रियस्तरमा घाँसेवालीका विविध पक्षहरूमा क्षमता अभिवृद्धिका लागि स्थलगत व्यवहारिक तालिम, गोष्ठी, सेमीनार लगायतका कार्यक्रमहरू सञ्चालन गर्ने।

- केन्द्र तथा वाह्य स्रोत विकास कार्यक्रम अन्तर्गत रहेका घाँसेवालीहरूको अभिलेखीकरण, तथ्याङ्क विश्लेषण तथा प्रकाशनका कार्यहरू गर्ने।
- राष्ट्रियस्तरमा घाँसेवाली सम्बन्धी नवीनतम प्रविधिहरूको अनुसरण र विस्तार गर्ने।
- घाँसका विभिन्न प्रजातिहरूको विकास र विस्तार गर्ने।
- घाँसेवाली विकासका विभिन्न क्रियाकलापहरूको कार्यान्वयनमा राष्ट्रिय पशु आहारा तथा लाईभस्टक गुण व्यवस्थापन प्रयोगशालासँगको समन्वय र सहकार्यमा तदनुरूपका कार्यहरू गर्ने।
- स्रोतकेन्द्रमा उत्पादित उप-पदार्थहरूको सदुपयोग गर्न र केन्द्र आसपासका पशुहरूमा नश्ल सुधार गर्न प्राकृतिक गर्भाधान सेवाको लागि राँगो, साँढे र बोकापालन गर्ने।
- पशुहरूमा नश्ल सुधार गर्न कृत्रिम गर्भाधान सेवा निरन्तर गर्ने।
- दूधमा आत्मनिर्भर कार्यक्रमका लागि तराई जर्सी गाईको न्यूक्लियस हर्ड व्यवस्थापन गर्ने।
- मासुमा आत्मनिर्भर कार्यक्रमका लागि वोयर बाखाको हर्ड व्यवस्थापन गर्ने।



कार्यालयको जिन्सी सम्बन्धी विवरण

नेपाल सरकार

राष्ट्रिय पशुपन्छी श्रोत व्यवस्थापन तथा प्रवर्द्धन कार्यालय, ललितपुर

कार्यालय कोड: ३१२०२३४०६

राष्ट्रिय पशुपन्छी श्रोत व्यवस्थापन तथा प्रवर्द्धन कार्यालय- सुद्व्य स्टोर

सम्पत्ति/जिन्सी मालसामानको निरीक्षण फाराम

म.ने.प.फाराम नं: ४११

स्वीकृत भएको

आर्थिक वर्ष : २०८१/०८२

सम्पत्ति तथा जिन्सी मालसामानको प्रकार : खर्च भएर नजाने (सम्पत्ति)

मिति : २०८२-०५-०३

निरीक्षण नं. १

क्र.स.	सम्पत्ति तथा जिन्सी मालसामानको			जिन्सी खाता बमोजिमको मौज्दात		स्पेसिफिकेसन अनुसार		भौतिक परीक्षण गर्दा			सम्पत्ति तथा जिन्सी मालसामानको अवस्था र परिमाण (घट/बढ भएको सङ्ख्या सहित)					कुल परिमाण (भौतिक परीक्षणमा देखिएको)	कैफियत
	पहिचान नं.	स्पेसिफिकेसन	एकाई	परिमाण	मूल्य	भिडेको	नभिडेको	घट सङ्ख्या	बढ सङ्ख्या	घट/बढको मूल्य	चालु हालतमा रहेको	मर्मत गर्नुपर्ने	लिलाम विक्री गर्नुपर्ने	मिनाहा गर्नुपर्ने	संरक्षण गर्नुपर्ने		
	611121100001 - कार्यालय भवन			१	२,४३१,७७०.००			०	०	०.००	१	०	०	०	०	१	
१	Off01	फर्नीचर	पिस/धान	१	२,४३१,७७०.००	छ		०		०.००	१	०	०	०	०	१	
	611121100002 - प्याटेन्शन			१	६२,७९९.७५			०	०	०.००	१	०	०	०	०	१	
२	162606	आयुर्नियम	पिस/धान	१	६२,७९९.७५	छ		०		०.००	१	०	०	०	०	१	
	611123300001 - नौदाम घर			१	१,७६५,७५१.००			०	०	०.००	१	०	०	०	०	१	
३	162605		पिस/धान	१	१,७६५,७५१.००	छ		०		०.००	१	०	०	०	०	१	
	611211600001 - मोटर साइकल			१९	२,७१०,४८४.००			०	०	०.००	१९	०	८	०	०	१९	
४	13280	कनेजी गानो वा. 1.व.8808	पिस/धान	१	१.००	छ		०		०.००	०	०	१	०	०	१	
५	228678	Herohonda/splender(ba.1ba.6472)	पिस/धान	१	१.००	छ		०		०.००	०	०	१	०	०	१	
६	228679	yamaha/szs(ba.2ba.1530)	पिस/धान	१	१८४,९००.००	छ		०		०.००	१	०	०	०	०	१	

2025-08-26

[Handwritten signature]

[Handwritten signature]

[Handwritten signature]



क्र.स.	सम्पत्ति तथा जिन्सी मालसामानको			जिन्सी खाता बमोजिमको				भौतिक परीक्षण गर्दा			सम्पत्ति तथा जिन्सी मालसामानको अवस्था र परिमाण (घट/बढ भएको सङ्ख्या सहित)					कुल परिमाण (भौतिक परीक्षणमा देखिएको)	कैफियत
	पहिचान न.	स्पेसिफिकेशन	एकाई	परिमाण	मूल्य	भिडेको	अभिडेको	घट सङ्ख्या	बढ सङ्ख्या	घट/बढको मूल्य	चातु हालतमा रहेको	सर्मत गर्नुपर्ने	तिलाम बिक्रि गर्नुपर्ने	मिनाहा गर्नुपर्ने	संरक्षण गर्नुपर्ने		
७	228680	Yamaha/Gladiator/(ba.2ba.7763)	पिस/थान	१	१.००	छ		०		०.००	०	०	१	०	०	१	
८	229084	Bajaj platina-125/2009/124.58cc/black/ch.no. MD2DDJKZSWB85912/eng.no.JAMBSB40272(ba.1ba.8402)	पिस/थान	१	११७,०००.००	छ		०		०.००	०	०	१	०	०	१	
९	379489	Yamaha co.ltd./SZR/2012/1/153cc/chasis no. ME11PM032C2010699/Eng no.1PM3010707/whiteRed/Ba.2Ba.602	पिस/थान	१	१८७,९००.००	छ		०		०.००	१	०	०	०	०	१	
१०	379490	platina Ba.1Ba.4146	पिस/थान	१	१.००	छ		०		०.००	०	०	१	०	०	१	
११	Ba 1 ba 6781	yamaha/YBX/(ba.1ba.6781)/2001	पिस/थान	१	११.००	छ		०		०.००	०	०	१	०	०	१	
१२	Ba 1 ba 4097	Herohonda splinder-125/eng.no.98J17MOU851/Ch.no.98J19CON905(ba.1ba.4097)	पिस/थान	१	८५,०००.००	छ		०		०.००	०	०	१	०	०	१	
१३	ba 1 ba 8391	Bajaj Platina 125cc/2009/Ba.a.BA8391	पिस/थान	१	११७,०००.००	छ		०		०.००	०	०	१	०	०	१	
१४	ba 1 ba 8406	Bajaj Platina-125/2009/124.58cc/black/ch.no. MD2DDJKZSWB-85635/eng.no.JAMBSB-40136(ba.1ba.8406)	पिस/थान	१	११७,०००.००	छ		०		०.००	१	०	०	०	०	१	
१५	Ba 1ba6892, AAA7599	Bajaj discover/144.8cc/2017/eng.no. JCZWHIC32380/Ch.no...../Black/(ba.2ba.6892)	पिस/थान	१	१७६,९०२.००	छ		०		०.००	१	०	०	०	०	१	
१६	Ba 2 ba 7679	Yamaha/SZR/2017/149cc/black-2/eng no. 43J5E0011753/Chasis no. MCIRG451SH0011713(ba.2ba.7679)	पिस/थान	१	२१७,९००.००	छ		०		०.००	१	०	०	०	०	१	
१७	Ba2Ba8210, AAA8353	च.नं. ME1RG451AH0025186 ई.नं.43J5E0025185/Color-black/Ba.2ba.8210	पिस/थान	१	२४४,२१०.००	छ		०		०.००	१	०	०	०	०	१	
१८	शान्ती प्र. ००१ व. 2342		पिस/थान	१	२५१,९००.००	छ		०		०.००	१	०	०	०	०	१	

क्र.स.	सम्पत्ति तथा जिन्सी मालसामानको			जिन्सी खाता बमोजिमको योफिदाते							भौतिक परीक्षण गर्दा					सम्पत्ति तथा जिन्सी मालसामानको अवस्था र परिमाण (घट/बढ भएको सङ्ख्या सहित)					कुल परिमाण (भौतिक परीक्षणमा देखिएको)	कैफियत
	पहिचान न.	स्पेसिफिकेसन	एकाई	परिमाण	मूल्य	भिडेको	नभिडेको	घट सङ्ख्या	बढ सङ्ख्या	घट/बढको मूल्य	चालु हालतमा रहेको	मर्मत गर्नुपर्ने	तिलाम चिकि गर्नुपर्ने	मिनाहा गर्नुपर्ने	संरक्षण गर्नुपर्ने							
१९	Ba 2 Ba 8033, AAA8256	Bajaj discover/2017/149cc/ch. no. MD2A64CZ2HWM00438/eng. no. JEZWHM38485/black(ba. 2ba.8033)	चिम/थान	१	१९६,०००.००	छ		०		०.००	१	०	०	०	०	१						
२०	Ba 2 Ba 8209, AAA7579	ME7R1451AH0025166 eng.no. 43JSE0025082/Colour-black/ Ba.2.ba.8209	चिम/थान	१	२४५,२१०.००	छ		०		०.००	१	०	०	०	०	१						
२१	सम्पत्ती प्र.001 व.5244	Four Stroke, Petrol Engine, Minimum 150cc developing Maximum net power not less than 13 ps at governd RPM and maximum torque output not less than 12.00 nm starting system with self & kick kerb weight, not less than 135kg Fuel tank capacity : not less than 12Lts	चिम/थान	१	२८३,१००.००	छ		०		०.००	१	०	०	०	०	१						
२२	A AA 8279	Apache,2019,160cc	चिम/थान	१	२८४,६४५.००	छ		०		०.००	१	०	०	०	०	१						
611211600002 - स्ट्रुवर				५	८०९,१२३.३६			०	०	०.००	४	०	१	०	०	५						
२३	12582	Kristal/chasis no.07466/eng no.07855	चिम/थान	१	१०८,४८०.००	छ		०		०.००	०	०	१	०	०	१						
२४	Ba 2 Ba 8208	Yamaha/Rayz/2017/113. 4cc/Black/blue/eng no. E3Y4E0091802chasis no. ME15CD179H0026680(ba. 2ba.8208)	चिम/थान	१	१७७,०००.००	छ		०		०.००	१	०	०	०	०	१						
२५	Ba 2 ba 8207	Yamaha/Rayz/2017/113. 4cc/Red-2/eng.no. E3Y4E0097285/Chasis No. ME75CD-179H0027859(ba. 2ba.8207)	चिम/थान	१	१७७,०००.००	छ		०		०.००	१	०	०	०	०	१						
२६	Ba 1 ba 5142, AAB8343	Honda co.ltd. /Aviator/2016/109cc/Red-2/eng.no. JF21E81172740. Chasis No. ME4JF219MG8116777(Ba.	चिम/थान	१	१६९,७४३.३६	छ		०		०.००	१	०	०	०	०	१						

2025-08-26

२५

Page 3 of 26

क्र.स.	सम्पत्ति तथा जिन्सी मालसामानको			जिन्सी खाता वमोजिमको भौतिक				भौतिक परीक्षण गर्दा			सम्पत्ति तथा जिन्सी मालसामानको अवस्था र परिमाण (घट/बढ भएको सङ्ख्या सहित)					कुल परिमाण (भौतिक परीक्षणमा देखिएको)	कैफियत
	पहिचान न.	स्पष्टिकरण	एकाई	परिमाण	मूल्य	विडेको	नविडेको	घट सङ्ख्या	बढ सङ्ख्या	घट/बढको मूल्य	चालु हालतमा रहेको	मर्मत गर्नुपर्ने	लिसाम विक्रि गर्नुपर्ने	मिनाहा गर्नुपर्ने	संरक्षण गर्नुपर्ने		
		2ba.5142)															
२७	Ba 2 Ba 8034	Honda/dio/2017/109cc/Red/C h.no. ME4JF30DJH7075182/eng. no.JF39E72104302(ba.2ba.8034)	पिस/थान	१	१३६,९००.००	छ				०.००	१	०	०	०	०	१	
611211700003 - पिकअप भ्यान				६	१०,९४७,७७६.००					०.००	५	०	१	०	०	६	
२८	228148	Ford/thailand/Ranger2011/2499cc/ch.no. MNBUSFE408W965685/Eng. no.WLATA1312553/Highlight silver/5seats/Disel/4silinder (ba.1Jha.9684)	पिस/थान	१	३,९९९,०००.००	छ				०.००	१	०	०	०	०	१	
२९	1437856	Land cursor/Toyota Japan/H2J80R7NMNS 1995/6silinder/4164cc/ ch.no. HZH80-6025632/eng.no. HZU185676/white/5seats/diesel (ba.1Jha.6419	पिस/थान	१	०.००	छ				०.००	१	०	०	०	०	१	
३०	BAB1552	eng.no.241116189.ch.no. 24438133G/Landrover/(वा.अ. स.782वाट4039)	पिस/थान	१	१,४३०,०००.००	छ				०.००	१	०	०	०	०	१	
३१	वा अ अ 782 वाट 4039	TATA co.Ltd.ba.1 ga. 1565/Full body mini truck/ch. no.386301EYZ713628/eng.no. 4978C85EYZ75832/	पिस/थान	१	१,०२८,७७४.००	छ				०.००	०	१	०	०	०	१	
३२	Ba 1 ga1565	Nisan/2013/2488cc/4silinder/c h.no. MN1VCUD4020052357/Eng. no.YD25-4916831/Grey /5seats/disel(ba.1Jha.9970)	पिस/थान	१	४,४२०,०००.००	छ				०.००	१	०	०	०	०	१	
३३	Ba 1 Jha 9970, BAB 1551		पिस/थान	१	१६८,६८३.४०					०.००	१	०	०	०	०	१	
611221100001 - सेक्टर कम्प्युटर				१६	७४,४८०.००					०.००	१	०	०	०	०	१	
३४	168323	Assembled core 2 due, G-41/500 GB HDD	पिस/थान	१	३५,६००.००	छ				०.००	१	०	०	०	०	१	
३५	168324	Delil	पिस/थान	१	७४,४८०.००	छ				०.००	१	०	०	०	०	१	

2025-08-26

२६

क्र.स.	सम्पत्ति तथा जिन्सी मालसामानको		जिन्सी खाता बमोजिमको मौज्दात			स्पेसिफिकेशन संलग्न फाइलमा देखिने गरी	भौतिक परीक्षण गर्दा			सम्पत्ति तथा जिन्सी मालसामानको अवस्था र परिमाण (घट/बढ भएको सङ्ख्या सहित)					कुल परिमाण (भौतिक परीक्षणमा देखिएको)	कैफियत
	पहिचान न.	स्पेसिफिकेशन	एकाई	परिमाण	मूल्य		घट सङ्ख्या	बढ सङ्ख्या	घट/बढको मूल्य	चालु हालतमा रहेको	मर्मत गर्नुपर्ने	लिताम बिक्रि गर्नुपर्ने	मिनाहा गर्नुपर्ने	संरक्षण गर्नुपर्ने		
३६	168325	Assembled core2due,G-41,500GB HDD	पिस/थान	१	३५,६००.००	छ	०	०.००	१	०	०	०	०	१		
३७	168326	Dell branded	पिस/थान	१	५३,९८२.००	छ	०	०.००	१	०	०	०	०	१		
३८	168327	Dell icore3-3046	पिस/थान	३	१७४,०००.००	छ	०	०.००	३	०	०	०	०	३		
३९	168887	Assemble/H81 i3/4GB HDD/18.5" LED monitor	पिस/थान	२	९६,४६०.००	छ	०	०.००	२	०	०	०	०	२		
४०	178970	Dell i3 with 19"LED monitor	पिस/थान	२	९८,०००.००	छ	०	०.००	२	०	०	०	०	२		
४१	363496	18.5 इन्च एलईडी भनिट गहिने इन्वर्टा क.	पिस/थान	२	९७,०००.००	छ	०	०.००	२	०	०	०	०	२		
४२	2321957		पिस/थान	१	१११,७४७.००	छ	०	०.००	१	०	०	०	०	१		
४३	8604816	Dell Desktop computer Model: Optiplex, Processor: i5 8th Generation, RAM: DDR-4 8GB, HDD: 512 SSD, 256 GB ssd, Dell HD 27" Display	पिस/थान	१	७९,९४७.५०	छ	०	०.००	१	०	०	०	०	१		
४४	HP I7 1	I7,9th Generation,8GB Ram, 1TB HDD, 23" Monitor, Windows 10 Genuine	पिस/थान	१	१११,७४७.००	छ	०	०.००	१	०	०	०	०	१		
611221200001 - न्यापटप				१२	९८५,०५३.६५		०	०	०.००	४	४	४	०	०	१२	
४५	164665	Dell i5 5468	पिस/थान	२	१४७,७६०.००	छ	०	०.००	१	०	१	०	०	२		
४६	164666	Dell latitude 3450 i5	पिस/थान	२	१४४,८६६.००	छ	०	०.००	०	०	२	०	०	२		
४७	168888	Dell 3567 i5,7th gen,4GB Ram/1000GB HDD	पिस/थान	२	१४०,४४२.००	छ	०	०.००	०	२	०	०	०	२		
४८	168890	Lenovo i 6gen/500GB HDD 4GB RAM/DVD	पिस/थान	१	६६,३००.००	छ	०	०.००	०	१	०	०	०	१		
४९	174318	HP i5	पिस/थान	१	६५,४००.००	छ	०	०.००	०	१	०	०	०	१		
५०	273578	Accer i5	पिस/थान	१	८८,४००.००	छ	०	०.००	१	०	०	०	०	१		

2025-08-26

२७

क्र.स.	सम्पत्ति तथा जिन्सी मालसामानको			जिन्सी खाता बमोजिमको मौज्दात		स्पेसिफिकेसन	भौतिक परीक्षण गर्दा			सम्पत्ति तथा जिन्सी मालसामानको अवस्था र परिमाण (घट/बढ भएको सङ्ख्या सहित)					कुल परिमाण (भौतिक परीक्षणमा देखिएको)	कैफियत
	पहिचान न.	स्पेसिफिकेसन	एकाई	परिमाण	मूल्य	घट/बढ भएको	घट सङ्ख्या	बढ सङ्ख्या	घट/बढको मूल्य	चालु हालतमा रहेको	मर्मत गर्नुपर्ने	लिलाम चिकि गर्नुपर्ने	भिन्नाहा गर्नुपर्ने	संरक्षण गर्नुपर्ने		
५१	5871399	I5 Processor, 11th Generation intel, Core i5, memory 16GB DDR4, Graphic intel, 516 GB ssd nvmb, 14" HD display	पिस/थान	२	१९८,८८०.००	छ	०		०.००	२	०	०	०	०	२	
५२	458468	I5	पिस/थान	१	११३,००५.६५	छ	०		०.००	०	०	१	०	०	१	
611221300002 - सभर				१	२२१,२३८.००		०	०	०.००	१	०	०	०	०	१	
५३	374739	HP protaint L310 server	पिस/थान	१	२२१,२३८.००	छ	०		०.००	१	०	०	०	०	१	
611221400003 - राउटर				१	५,८००.००		०	०	०.००	१	०	०	०	०	१	
५४	राउटर 1		पिस/थान	१	५,८००.००	छ	०		०.००	१	०	०	०	०	१	
611221500001 - फोटोकपी मेसिन				४	४४५,४४०.००		०	०	०.००	४	०	०	०	०	४	
५५	168201	Kyocerataskalfa-180 digital plain paper coppier	पिस/थान	१	११०,७४०.००	छ	०		०.००	१	०	०	०	०	१	
५६	174458	Canon2000 series	पिस/थान	१	१११,२००.००	छ	०		०.००	१	०	०	०	०	१	
५७	192885	canon IR 1024	पिस/थान	१	१४४,१००.००	छ	०		०.००	१	०	०	०	०	१	
५८	6971130	MF3010	पिस/थान	१	७९,१००.००	छ	०		०.००	१	०	०	०	०	१	
611221600003 - ईन्टरकम टेलिफोन				३	२०१,३०५.००		०	०	०.००	३	०	०	०	०	३	
५९	164829	Panasonic	पिस/थान	१	१११,३०५.००	छ	०		०.००	१	०	०	०	०	१	
६०	E002		पिस/थान	१	३४,०००.००	छ	०		०.००	१	०	०	०	०	१	
६१	E002		पिस/थान	१	५६,०००.००	छ	०		०.००	१	०	०	०	०	१	
611221600008 - भिडियो क्यामरा				३	२१२,६००.००		०	०	०.००	३	०	०	०	०	३	

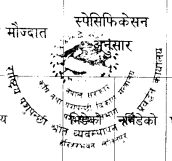

[Handwritten signature]

[Handwritten signature]

[Handwritten signature]

क्र.स.	सम्पत्ति तथा जिन्सी मालसामानको			जिन्सी खाता बमोजिमको मौज्दात			भौतिक परीक्षण गर्दा			सम्पत्ति तथा जिन्सी मालसामानको अवस्था र परिमाण (घट/बढ भएको सङ्ख्या सहित)					कुल परिमाण (भौतिक परीक्षणमा देखिएको)	कैफियत
	पहिचान न.	स्पेसिफिकेसन	एकाई	परिमाण	मूल्य	मिडको	घट सङ्ख्या	बढ सङ्ख्या	घट/बढको मूल्य	चालु हालतमा रहेको	मर्मत गर्नुपर्ने	खिलाम विक्रि गर्नुपर्ने	भिनाहा गर्नुपर्ने	संरक्षण गर्नुपर्ने		
६२	173202		पिस/थान	१	४३,२००.००	छ	०		०.००	१	०	०	०	०	१	
६३	173203	Canon EOS 700DSLR/Lense 16 gb SD /battery /bag/chargr/CD cable	पिस/थान	१	८८,४००.००	छ	०		०.००	१	०	०	०	०	१	
६४	208899	Digital vedio camera/SONY 16m.lense	पिस/थान	१	८१,०००.००	छ	०		०.००	१	०	०	०	०	१	
611221600032 - LED Display				१	४१८,८९१.००		०	०	०.००	१	०	०	०	०	१	
६५	166945	Led display screen	पिस/थान	१	४१८,८९१.००	छ	०		०.००	१	०	०	०	०	१	
611221600034 - अन्य सूचना कम्प्युटर तथा दुरसंचार सामान				१	२०४,६४३.००		०	०	०.००	१	०	०	०	०	१	
६६	5209685	OPS(i5 8th generation, 256 Gb SSD, 8GB Ram	पिस/थान	१	२०४,६४३.००	छ	०		०.००	१	०	०	०	०	१	
611221600043 - TV Studio and Related equipments				१	२०,०००.००		०	०	०.००	१	०	०	०	०	१	
६७	164838	SAMSUNG LED46"	पिस/थान	१	२०,०००.००	छ	०		०.००	१	०	०	०	०	१	
611221600053 - कन्फरेन्स स्पीकर(Conference Speaker)				१	१५३,६८०.००		०	०	०.००	१	०	०	०	०	१	
६८	5209686	Conference Speaker, mic, camera	पिस/थान	१	१५३,६८०.००	छ	०		०.००	१	०	०	०	०	१	
61122100005 - एयर कन्डीसनर				३	२८७,४८४.००		०	०	०.००	३	०	०	०	०	३	
६९	Air01	Room A/C	पिस/थान	१	९९,०००.००	छ	०		०.००	१	०	०	०	०	१	
७०	AC-1	Dual Normal, Ph-v-Hz1/120- 240/50, capacity - 1500-3500w	पिस/थान	१	९४,२४२.००	छ	०		०.००	१	०	०	०	०	१	
७१	AC-2	Dual Normal, Ph-v-Hz1/120- 240/50, capacity - 1500-3500w	पिस/थान	१	९४,२४२.००	छ	०		०.००	१	०	०	०	०	१	
61122100006 - पम्प(पानी तात्रे)				१	१४,६०२.००		०	०	०.००	१	०	०	०	०	१	
७२	166943	servoSPLSW-1HP	पिस/थान	१	१४,६०२.००	छ	०		०.००	१	०	०	०	०	१	

2025-08-26

२९

क्र.स.	सम्पत्ति तथा जिन्सी मालसामानको			जिन्सी खाता बमोजिमको मौज्दात		स्पेसिफिकेसन	भौतिक परीक्षण गर्दा			सम्पत्ति तथा जिन्सी मालसामानको अवस्था र परिमाण (घट/बढ भएको सङ्ख्या सहित)					कुल परिमाण (भौतिक परीक्षणमा देखिएको)	कैफियत
	पहिचान न.	स्पेसिफिकेसन	एकाई	परिमाण	मूल्य	सिस्टमको विवरण	घट सङ्ख्या	बढ सङ्ख्या	घट/बढको मूल्य	चालु हालतमा रहेको	मर्मत गर्नुपर्ने	विलाम बिक्रि गर्नुपर्ने	मिनाहा गर्नुपर्ने	संरक्षण गर्नुपर्ने		
611222100007 - फ्रिज				३	८१,८८७.००		०	०	०.००	३	०	०	०	०	३	
७३	192888	Hitachi 270/Japan	पिस/थान	१	४२,४७७.००	छ	०		०.००	१	०	०	०	०	१	
७४	Freej01		पिस/थान	१	३०,९१०.००	छ	०		०.००	१	०	०	०	०	१	
७५	फ्रिज 1		पिस/थान	१	८४,००.००	छ	०		०.००	१	०	०	०	०	१	
611222100008 - भ्याकुम फ्रिजर				१	१६,५००.००		०	०	०.००	१	०	०	०	०	१	
७६	177814		पिस/थान	१	१६,५००.००	छ	०		०.००	१	०	०	०	०	१	
611222100013 - मोलार प्यानल				१	१९८,७९८.००		०	०	०.००	०	१	०	०	०	१	
७७	231613	solar 2.5kva/battery 12volt/solar pannel 130w/cupper cable	पिस/थान	१	१९८,७९८.००	छ	०		०.००	०	१	०	०	०	१	
611222100037 - इन्वर्टर				२	२८०,८४०.००		०	०	०.००	०	०	२	०	०	२	
७८	231202	1.5KVA UPS with 300AH battery	पिस/थान	१	१३२,५००.००	छ	०		०.००	०	०	१	०	०	१	
७९	374537	inverter battery 3.5kva	पिस/थान	१	१४८,३४०.००	छ	०		०.००	०	०	१	०	०	१	
611222100040 - मोलार कन्ट्रोलर				१	१००,०००.००		०	०	०.००	१	०	०	०	०	१	
८०	374538	instiutal solar photo volic system 240wp	पिस/थान	१	१००,०००.००	छ	०		०.००	१	०	०	०	०	१	
611222100049 - डिजिटल वरानु				४	११,३००.००		०	०	०.००	४	०	०	०	०	४	
८१	172633	Metal	पिस/थान	४	११,३००.००	छ	०		०.००	४	०	०	०	०	४	
611222100054 - मोलार बसी सिष्टम				२	३३८,०६६.००		०	०	०.००	०	२	०	०	०	२	
८२	166666	4-पानेल 1 चार्जर 4 ब्याट्री	पिस/थान	१	२२१,०७६.००	छ	०		०.००	०	१	०	०	०	१	

३०

क्र.स.	सम्पत्ति तथा जिन्सी मालसामानको			जिन्सी खाता बमोजिमको इन्जिनियरिङ अनुसार				भौतिक परीक्षण गर्दा			सम्पत्ति तथा जिन्सी मालसामानको अवस्था र परिमाण (घट/बढ भएको सङ्ख्या सहित)					कुल परिमाण (भौतिक परीक्षणमा देखिएको)	कीफियत
	पहिचान न.	स्पेसिफिकेशन	एकाई	परिमाण	मूल्य	भिडेको	नभिडेको	घट सङ्ख्या	बढ सङ्ख्या	घट/बढको मूल्य	चालु हालतमा रहेको	समत गर्नुपर्ने	तिलाम त्रिक गर्नुपर्ने	मिनाहा गर्नुपर्ने	संरक्षण गर्नुपर्ने		
८३	177816	solar hi.p 2.5KVA/solar Battery 12 volt/structure almunium/cupper cable (khata 75 गाटरभेरी)	पिस/थान	१	११६,९९०.००	छ		०		०.००	०	१	०	०	०	१	
611222100055 - स्टेन्ड पंखा				२	१४,१२५.००			०	०	०.००	१	०	१	०	०	२	
८४	6971131		पिस/थान	२	१४,१२५.००	छ		०		०.००	१	०	१	०	०	२	
611222100057 - बिजुलीको मिटर/ Electric Meter				१	३,१४०.००			०	०	०.००	१	०	०	०	०	१	
८५	E001	गेन म्बीच	पिस/थान	१	३,१४०.००	छ		०		०.००	१	०	०	०	०	१	
611222100064 - ग्यास हिटर				९	१०९,७४७.००			०	०	०.००	७	२	०	०	०	९	
८६	162371	गान्जा	पिस/थान	१	१०,७३७.००	छ		०		०.००	१	०	०	०	०	१	
८७	173196	Majik	पिस/थान	२	२०,३४०.००	छ		०		०.००	१	१	०	०	०	२	
८८	173197		पिस/थान	१	१६,०००.००	छ		०		०.००	१	०	०	०	०	१	
८९	177625		पिस/थान	२	२६,२४६.००	छ		०		०.००	१	१	०	०	०	२	
९०	ग्यास हिटर 1		पिस/थान	१	१६,०००.००	छ		०		०.००	१	०	०	०	०	१	
९१	ग्यास हिटर 2		पिस/थान	१	१२,०६१.००	छ		०		०.००	१	०	०	०	०	१	
९२	ग्यास हिटर 3		पिस/थान	१	१२,०६१.००	छ		०		०.००	१	०	०	०	०	१	
611222100068 - रिमोसर इलेक्ट्री				२	१४,६५५.००			०	०	०.००	२	०	०	०	०	२	
९३	192886	इलेक्ट्रिक वाइनिङ्ग प्यान	पिस/थान	१	१,०९५.००	छ		०		०.००	१	०	०	०	०	१	
९४	192887	Neppo tech. electric pan	पिस/थान	१	१३,५६०.००	छ		०		०.००	१	०	०	०	०	१	

क्र.स.	सम्पत्ति तथा जिन्सी मालसामानको			जिन्सी खाता बमोजिमको मौज्दात		स्पेसिफिकेशन		भौतिक परीक्षण गर्दा			सम्पत्ति तथा जिन्सी मालसामानको अवस्था र परिमाण (घट/बढ भएको सङ्ख्या सहित)					कुल परिमाण (भौतिक परीक्षणमा देखिएको)	कैफियत
	पहिचान न.	स्पेसिफिकेशन	एकाई	परिमाण	मूल्य	घट/बढ भएको	घट/बढ भएको	घट सङ्ख्या	बढ सङ्ख्या	घट/बढको मूल्य	चातु हालतमा रहेको	मर्मत गर्नुपर्ने	तिलाम बिक्रि गर्नुपर्ने	मिनाहा गर्नुपर्ने	संरक्षण गर्नुपर्ने		
611222300017 - Ultra Sound Machine				३	४६५,६००.००			०	०	०.००	३	०	०	०	०	३	
१५	Ultrasound4	Portable Ultra sound	विम/थान	१	१५५,२००.००	छ		०		०.००	१	०	०	०	०	१	
१६	Ultrasound5	Portable Ultra sound	विम/थान	१	१५५,२००.००	छ		०		०.००	१	०	०	०	०	१	
१७	Ultrasound6	Portable Ultra sound	विम/थान	१	१५५,२००.००	छ		०		०.००	१	०	०	०	०	१	
611222500003 - Water Bath				४	१३८,३६०.००			०	०	०.००	४	०	०	०	०	४	
१८	231203	digital water bath	विम/थान	४	१३८,३६०.००	छ		०		०.००	४	०	०	०	०	४	
611222500006 - Balance Taraju				५	१२८,१८०.००			०	०	०.००	५	०	०	०	०	५	
१९	231204	digital balance	विम/थान	५	१०६,१८०.००	छ		०		०.००	५	०	०	०	०	५	
१००	Blance T01	200कै.मी जोड्रे मेट्रिन	विम/थान	१	२२,०००.००	छ		०		०.००	१	०	०	०	०	१	
611222500027 - Cool Box				४	३३३,८००.००			०	०	०.००	०	४	०	०	०	४	
१०१	231205	Air conditions box for semen/8ltr	विम/थान	४	३३३,८००.००	छ		०		०.००	०	४	०	०	०	४	
611222500092 - थोईङ्ग किट				२	७७,५४६.००			०	०	०.००	२	०	०	०	०	२	
१०२	172724		विम/थान	२	७७,५४६.००	छ		०		०.००	२	०	०	०	०	२	
611222500142 - बरडिओ क्यास्ट्रेटर				१४	७२८,५००.००			०	०	०.००	१४	०	०	०	०	१४	
१०३	BARDIJO1		विम/थान	१	७,७५०.००	छ		०		०.००	१	०	०	०	०	१	
१०४	BARDIJO2		विम/थान	१	७,७५०.००	छ		०		०.००	१	०	०	०	०	१	
१०५	BARDIJO3		विम/थान	१	७,७५०.००	छ		०		०.००	१	०	०	०	०	१	

क्र.स.	सम्पत्ति तथा जिन्सी मालसामानको			जिन्सी खाता बभोजिमको मौज्जात		स्पेशिफिकेसन	भौतिक परीक्षण गर्दा			सम्पत्ति तथा जिन्सी मालसामानको अवस्था र परिमाण (घट/बढ भएको सङ्ख्या सहित)					कुल परिमाण (भौतिक परीक्षणमा देखिएको)	कैफियत
	पहिचान न.	स्पेशिफिकेसन	एकाई	परिमाण	मूल्य	विटिनी/व्यवस्था/सिमेन्टको	घट सङ्ख्या	बढ सङ्ख्या	घट/बढको मूल्य	चालु हालतमा रहेको	भर्मत गर्नुपर्ने	लिताम त्रिकि गर्नुपर्ने	मिनाहा गर्नुपर्ने	संरक्षण गर्नुपर्ने		
१०६	BARDIJO4		पिस/थान	१	७,७१०.००	छ	०		०.००	१	०	०	०	०	१	
१०७	BARDIJO5		पिस/थान	१	७,७१०.००	छ	०		०.००	१	०	०	०	०	१	
१०८	BARDIJO6		पिस/थान	१	७,७१०.००	छ	०		०.००	१	०	०	०	०	१	
१०९	BARDIJO7		पिस/थान	१	७,७१०.००	छ	०		०.००	१	०	०	०	०	१	
११०	BARDIJO8		पिस/थान	१	७,७१०.००	छ	०		०.००	१	०	०	०	०	१	
१११	BARDIJO9		पिस/थान	१	७,७१०.००	छ	०		०.००	१	०	०	०	०	१	
११२	BARDIJO10		पिस/थान	१	७,७१०.००	छ	०		०.००	१	०	०	०	०	१	
११३	BARDIJO11		पिस/थान	१	७,७१०.००	छ	०		०.००	१	०	०	०	०	१	
११४	BARDIJO12		पिस/थान	१	७,७१०.००	छ	०		०.००	१	०	०	०	०	१	
११५	BARDIJO13		पिस/थान	१	७,७१०.००	छ	०		०.००	१	०	०	०	०	१	
११६	BARDIJO14		पिस/थान	१	७,७१०.००	छ	०		०.००	१	०	०	०	०	१	
११७	BARDIJO15		पिस/थान	१	७,७१०.००	छ	०		०.००	१	०	०	०	०	१	
११८	BARDIJO16		पिस/थान	१	७,७१०.००	छ	०		०.००	१	०	०	०	०	१	
११९	BARDIJO17		पिस/थान	१	७,७१०.००	छ	०		०.००	१	०	०	०	०	१	
१२०	BARDIJO18		पिस/थान	१	७,७१०.००	छ	०		०.००	१	०	०	०	०	१	
१२१	BARDIJO19		पिस/थान	१	७,७१०.००	छ	०		०.००	१	०	०	०	०	१	
१२२	BARDIJO20		पिस/थान	१	७,७१०.००	छ	०		०.००	१	०	०	०	०	१	

क्र.स.	सम्पत्ति तथा जिन्सी मालसामानको			जिन्सी खाता बमोजिमको मूल्यांकन		भौतिक परीक्षण गर्दा		सम्पत्ति तथा जिन्सी मालसामानको अवस्था र परिमाण (घट/बढ भएको सङ्ख्या सहित)					कुल परिमाण (भौतिक परीक्षणमा देखिएको)	कैफियत		
	पहिचान नं.	स्पेशिफिकेशन	एकाई	परिमाण	मूल्य	भिडको	नभिडको	घट सङ्ख्या	बढ सङ्ख्या	घट/बढको मूल्य	चालु हालतमा रहेको	मर्मत गर्नुपर्ने			बिलाम चिकि गर्नुपर्ने	मिगहा गर्नुपर्ने
१२३	BARDIJO21		मिस/थान	१	७,७५०.००	छ		०		०.००	१	०	०	०	०	१
१२४	BARDIJO22		मिस/थान	१	७,७५०.००	छ		०		०.००	१	०	०	०	०	१
१२५	BARDIJO23		मिस/थान	१	७,७५०.००	छ		०		०.००	१	०	०	०	०	१
१२६	BARDIJO24		मिस/थान	१	७,७५०.००	छ		०		०.००	१	०	०	०	०	१
१२७	BARDIJO25		मिस/थान	१	७,७५०.००	छ		०		०.००	१	०	०	०	०	१
१२८	BARDIJO26		मिस/थान	१	७,७५०.००	छ		०		०.००	१	०	०	०	०	१
१२९	BARDIJO27		मिस/थान	१	७,७५०.००	छ		०		०.००	१	०	०	०	०	१
१३०	BARDIJO28		मिस/थान	१	७,७५०.००	छ		०		०.००	१	०	०	०	०	१
१३१	BARDIJO29		मिस/थान	१	७,७५०.००	छ		०		०.००	१	०	०	०	०	१
१३२	BARDIJO30		मिस/थान	१	७,७५०.००	छ		०		०.००	१	०	०	०	०	१
१३३	BARDIJO31		मिस/थान	१	७,७५०.००	छ		०		०.००	१	०	०	०	०	१
१३४	BARDIJO32		मिस/थान	१	७,७५०.००	छ		०		०.००	१	०	०	०	०	१
१३५	BARDIJO33		मिस/थान	१	७,७५०.००	छ		०		०.००	१	०	०	०	०	१
१३६	BARDIJO34		मिस/थान	१	७,७५०.००	छ		०		०.००	१	०	०	०	०	१
१३७	BARDIJO35		मिस/थान	१	७,७५०.००	छ		०		०.००	१	०	०	०	०	१
१३८	BARDIJO36		मिस/थान	१	७,७५०.००	छ		०		०.००	१	०	०	०	०	१
१३९	BARDIJO37		मिस/थान	१	७,७५०.००	छ		०		०.००	१	०	०	०	०	१

३४

क्र.स.	सम्पत्ति तथा जिन्सी मालसामानको			जिन्सी खाता ब्योजिमको मौज्जात		भौतिक परीक्षण गर्दा		सम्पत्ति तथा जिन्सी मालसामानको अवस्था र परिमाण (घट/बढ भएको सङ्ख्या सहित)					कुल परिमाण (भौतिक परीक्षणमा देखिएको)	कैफियत		
	पहिचान न.	स्पेसिफिकेशन	एकाई	परिमाण	मूल्य	भिडेको	नभिडेको	घट सङ्ख्या	बढ सङ्ख्या	घट/बढको मूल्य	चासु हालतमा रहेको	मर्मत गर्नुपर्ने			खिलाम बिक्रि गर्नुपर्ने	मिनाहा गर्नुपर्ने
१४०	BARDIJO38		पिस/थान	१	७,७५०.००	छ		०		०.००	१	०	०	०	०	१
१४१	BARDIJO39		पिस/थान	१	७,७५०.००	छ		०		०.००	१	०	०	०	०	१
१४२	BARDIJO40		पिस/थान	१	७,७५०.००	छ		०		०.००	१	०	०	०	०	१
१४३	BARDIJO41		पिस/थान	१	७,७५०.००	छ		०		०.००	१	०	०	०	०	१
१४४	BARDIJO42		पिस/थान	१	७,७५०.००	छ		०		०.००	१	०	०	०	०	१
१४५	BARDIJO43		पिस/थान	१	७,७५०.००	छ		०		०.००	१	०	०	०	०	१
१४६	BARDIJO44		पिस/थान	१	७,७५०.००	छ		०		०.००	१	०	०	०	०	१
१४७	BARDIJO45		पिस/थान	१	७,७५०.००	छ		०		०.००	१	०	०	०	०	१
१४८	BARDIJO46		पिस/थान	१	७,७५०.००	छ		०		०.००	१	०	०	०	०	१
१४९	BARDIJO47		पिस/थान	१	७,७५०.००	छ		०		०.००	१	०	०	०	०	१
१५०	BARDIJO48		पिस/थान	१	७,७५०.००	छ		०		०.००	१	०	०	०	०	१
१५१	BARDIJO49		पिस/थान	१	७,७५०.००	छ		०		०.००	१	०	०	०	०	१
१५२	BARDIJO50		पिस/थान	१	७,७५०.००	छ		०		०.००	१	०	०	०	०	१
१५३	BARDIJO51		पिस/थान	१	७,७५०.००	छ		०		०.००	१	०	०	०	०	१
१५४	BARDIJO52		पिस/थान	१	७,७५०.००	छ		०		०.००	१	०	०	०	०	१
१५५	BARDIJO53		पिस/थान	१	७,७५०.००	छ		०		०.००	१	०	०	०	०	१
१५६	BARDIJO54		पिस/थान	१	७,७५०.००	छ		०		०.००	१	०	०	०	०	१

क्र.स.	सम्पत्ति तथा जिन्सी मालसामानको		जिन्सी खाता बन्नुको प्रक्रिया					भौतिक परीक्षण गर्दा			सम्पत्ति तथा जिन्सी मालसामानको अवस्था र परिमाण (घट/बढ भएको सङ्ख्या सहित)					कुल परिमाण (भौतिक परीक्षणमा देखिएको)	कौंकियत
	पहिचान न.	स्पेसिफिकेसन	एकाई	परिमाण	मूल्य	बिडेको	नबिडेको	घट सङ्ख्या	बढ सङ्ख्या	घट/बढको मूल्य	चालु हालतमा रहेको	नर्मल गर्नुपर्ने	सिलाम विक्री गर्नुपर्ने	मिनाहा गर्नुपर्ने	संरक्षण गर्नुपर्ने		
१५७	BARDIJO55		पिस/थान	१	७,७५०.००	छ		०		०.००	१	०	०	०	०	१	
१५८	BARDIJO56		पिस/थान	१	७,७५०.००	छ		०		०.००	१	०	०	०	०	१	
१५९	BARDIJO57		पिस/थान	१	७,७५०.००	छ		०		०.००	१	०	०	०	०	१	
१६०	BARDIJO58		पिस/थान	१	७,७५०.००	छ		०		०.००	१	०	०	०	०	१	
१६१	BARDIJO59		पिस/थान	१	७,७५०.००	छ		०		०.००	१	०	०	०	०	१	
१६२	BARDIJO60		पिस/थान	१	७,७५०.००	छ		०		०.००	१	०	०	०	०	१	
१६३	BARDIJO61		पिस/थान	१	७,७५०.००	छ		०		०.००	१	०	०	०	०	१	
१६४	BARDIJO62		पिस/थान	१	७,७५०.००	छ		०		०.००	१	०	०	०	०	१	
१६५	BARDIJO63		पिस/थान	१	७,७५०.००	छ		०		०.००	१	०	०	०	०	१	
१६६	BARDIJO64		पिस/थान	१	७,७५०.००	छ		०		०.००	१	०	०	०	०	१	
१६७	BARDIJO65		पिस/थान	१	७,७५०.००	छ		०		०.००	१	०	०	०	०	१	
१६८	BARDIJO66		पिस/थान	१	७,७५०.००	छ		०		०.००	१	०	०	०	०	१	
१६९	BARDIJO67		पिस/थान	१	७,७५०.००	छ		०		०.००	१	०	०	०	०	१	
१७०	BARDIJO68		पिस/थान	१	७,७५०.००	छ		०		०.००	१	०	०	०	०	१	
१७१	BARDIJO69		पिस/थान	१	७,७५०.००	छ		०		०.००	१	०	०	०	०	१	
१७२	BARDIJO70		पिस/थान	१	७,७५०.००	छ		०		०.००	१	०	०	०	०	१	
१७३	BARDIJO71		पिस/थान	१	७,७५०.००	छ		०		०.००	१	०	०	०	०	१	

[Handwritten signature]

[Handwritten signature]

[Handwritten signature]

क्र.स.	सम्पत्ति तथा जिन्सी मालसामानको		 जिल्लाको भौतिक वित्तिय विभागको मोहदात			स्पेसिफिकेसन अनुसार		भौतिक परीक्षण गर्दा			सम्पत्ति तथा जिन्सी मालसामानको अवस्था र परिमाण (घट/बढ भएको सङ्ख्या सहित)					कुल परिमाण (भौतिक परीक्षणमा देखिएको)	कैफियत
	पहिचान न.	स्पेसिफिकेसन	एकार्द	परिमाण	मूल्य	भिडेको	नभिडेको	घट सङ्ख्या	बढ सङ्ख्या	घट/बढको मूल्य	चासु हालतमा रहेको	मर्मत गर्नुपर्ने	तिलाम विक्रि गर्नुपर्ने	मिनाहा गर्नुपर्ने	संरक्षण गर्नुपर्ने		
१७४	BARDIJ072		पिस/थान	१	७,७५०.००	छ		०		०.००	१	०	०	०	०	१	
१७५	BARDIJ073		पिस/थान	१	७,७५०.००	छ		०		०.००	१	०	०	०	०	१	
१७६	BARDIJ074		पिस/थान	१	७,७५०.००	छ		०		०.००	१	०	०	०	०	१	
१७७	BARDIJ075		पिस/थान	१	७,७५०.००	छ		०		०.००	१	०	०	०	०	१	
१७८	BARDIJ076		पिस/थान	१	७,७५०.००	छ		०		०.००	१	०	०	०	०	१	
१७९	BARDIJ077		पिस/थान	१	७,७५०.००	छ		०		०.००	१	०	०	०	०	१	
१८०	BARDIJ078		पिस/थान	१	७,७५०.००	छ		०		०.००	१	०	०	०	०	१	
१८१	BARDIJ079		पिस/थान	१	७,७५०.००	छ		०		०.००	१	०	०	०	०	१	
१८२	BARDIJ080		पिस/थान	१	७,७५०.००	छ		०		०.००	१	०	०	०	०	१	
१८३	BARDIJ081		पिस/थान	१	७,७५०.००	छ		०		०.००	१	०	०	०	०	१	
१८४	BARDIJ082		पिस/थान	१	७,७५०.००	छ		०		०.००	१	०	०	०	०	१	
१८५	BARDIJ083		पिस/थान	१	७,७५०.००	छ		०		०.००	१	०	०	०	०	१	
१८६	BARDIJ084		पिस/थान	१	७,७५०.००	छ		०		०.००	१	०	०	०	०	१	
१८७	BARDIJ085		पिस/थान	१	७,७५०.००	छ		०		०.००	१	०	०	०	०	१	
१८८	BARDIJ086		पिस/थान	१	७,७५०.००	छ		०		०.००	१	०	०	०	०	१	
१८९	BARDIJ087		पिस/थान	१	७,७५०.००	छ		०		०.००	१	०	०	०	०	१	
१९०	BARDIJ088		पिस/थान	१	७,७५०.००	छ		०		०.००	१	०	०	०	०	१	

[Handwritten signature]

[Handwritten signature]

[Handwritten signature]

क्र.स.	सम्पत्ति तथा जिन्सी मालसामानको			जिन्सी मालसामानको मोजदात		स्पेसिफिकेसन अनुसार		भौतिक परीक्षण गर्दा			सम्पत्ति तथा जिन्सी मालसामानको अवस्था र परिमाण (घट/बढ भएको सङ्ख्या सहित)					कुल परिमाण (भौतिक परीक्षणमा देखिएको)	कैफियत
	पहिचान न.	स्पेसिफिकेसन	एकाई	परिमाण	मूल्य	भिडेको	नभिडेको	घट सङ्ख्या	बढ सङ्ख्या	घट/बढको मूल्य	चाबु हालतमा रहेको	मर्मत गर्नुपर्ने	तिलाम चिकि गर्नुपर्ने	मिनाहा गर्नुपर्ने	संरक्षण गर्नुपर्ने		
१९१	BARDIJO89		पिस/थान	१	७,७४०.००	छ		०		०.००	१	०	०	०	०	१	
१९२	BARDIJO90		पिस/थान	१	७,७४०.००	छ		०		०.००	१	०	०	०	०	१	
१९३	BARDIJO91		पिस/थान	१	७,७४०.००	छ		०		०.००	१	०	०	०	०	१	
१९४	BARDIJO92		पिस/थान	१	७,७४०.००	छ		०		०.००	१	०	०	०	०	१	
१९५	BARDIJO93		पिस/थान	१	७,७४०.००	छ		०		०.००	१	०	०	०	०	१	
१९६	BARDIJO94		पिस/थान	१	७,७४०.००	छ		०		०.००	१	०	०	०	०	१	
611223100003 - आइस बक्स				४	९,९९६.००			०	०	०.००	२	२	०	०	०	४	
१९७	193083		पिस/थान	१	६,४९९.००	छ		०		०.००	१	०	०	०	०	१	
१९८	363907	with ice pack	पिस/थान	३	७,४९३.००	छ		०		०.००	१	२	०	०	०	३	
611223100017 - ए आइ गन				३०	९४,४७४.२०			०	०	०.००	३०	०	०	०	०	३०	
१९९	173335		पिस/थान	३०	९४,४७४.२०	छ		०		०.००	३०	०	०	०	०	३०	
611223100038 - गाई हुड्ने भेरिन				१	१८०,०००.००			०	०	०.००	१	०	०	०	०	१	
२००	166941		पिस/थान	१	१८०,०००.००	छ		०		०.००	१	०	०	०	०	१	
611223500001 - टेबुल				१९	२६४,६९३.८०			०	०	०.००	१९	०	०	०	०	१९	
२०१	11694	बाउमा	पिस/थान	१	७,६६१.४०	छ		०		०.००	१	०	०	०	०	१	
२०२	11696	बाउमा	पिस/थान	१	७,६६१.४०	छ		०		०.००	१	०	०	०	०	१	
२०३	11697	बाउमा	पिस/थान	१	१९,१४३.४०	छ		०		०.००	१	०	०	०	०	१	

क्र.स.	सम्पत्ति तथा जिन्सी मालसामानको			जिन्सी खास गरी मुक्तकामको मौद्रिकता		स्पेसिफिकेशन अनुसार		भौतिक परीक्षण गर्दा			सम्पत्ति तथा जिन्सी मालसामानको अवस्था र परिमाण (घट/बढ भएको सङ्ख्या सहित)					कुल परिमाण (भौतिक परीक्षणमा देखिएको)	कैफियत
	पहिचान न.	स्पेसिफिकेशन	एकाई	परिमाण	मूल्य	भिडेको	नभिडेको	घट सङ्ख्या	बढ सङ्ख्या	घट/बढको मूल्य	चालु हालतमा रहेको	मर्मत गर्नुपर्ने	तिलास बिक्रि गर्नुपर्ने	भिनाहा गर्नुपर्ने	संरक्षण गर्नुपर्ने		
२०४	11699	काठमा	चिम/थान	१	१५,२५५.००	छ		०		०.००	१	०	०	०	०	१	
२०५	11701	काठमा	चिम/थान	२	३१,९२२.५०	छ		०		०.००	२	०	०	०	०	२	
२०६	149229	काठमा	चिम/थान	२	३३,९००.००	छ		०		०.००	२	०	०	०	०	२	
२०७	149230	काठमा	चिम/थान	१	५२,५००.००	छ		०		०.००	१	०	०	०	०	१	
२०८	149673	माध्याग्न काठमा	चिम/थान	४	४६,८४८.००	छ		०		०.००	४	०	०	०	०	४	
२०९	162362	माइड टेबुल	चिम/थान	२	३,८४२.००	छ		०		०.००	२	०	०	०	०	२	
२१०	173628		चिम/थान	१	१,७३४.००	छ		०		०.००	१	०	०	०	०	१	
२११	173633	L sizeमा अफिमर	चिम/थान	१	३६,०००.००	छ		०		०.००	१	०	०	०	०	१	
२१२	Table05		चिम/थान	१	१.००	छ		०		०.००	१	०	०	०	०	१	
२१३	टबुल 1	माध्याग्न काठ	चिम/थान	१	६,२१४.००	छ		०		०.००	१	०	०	०	०	१	
611223500002 - कुर्चि				११२	४७२,७२४.४४			०	०	०.००	१०६	६	०	०	०	११२	
२१४	12046	सादा कुमल	चिम/थान	१४	४२,९०३.८४	छ		०		०.००	१४	०	०	०	०	१४	
२१५	12047	सादा कुमल	चिम/थान	७५	२४८,९९४.५०	छ		०		०.००	७५	०	०	०	०	७५	
२१६	12050	रिमल्लिङ्ग स्टील	चिम/थान	१	४,१०७.६०	छ		०		०.००	१	०	०	०	०	१	
२१७	12052	काठमा हात भएको	चिम/थान	६	३०,६४५.६०	छ		०		०.००	०	६	०	०	०	६	
२१८	12053	काठमा हात भएको	चिम/थान	६	२८,४७६.००	छ		०		०.००	६	०	०	०	०	६	
२१९	177629	फोल्डिङ्ग मेच	चिम/थान	६	१३,२००.००	छ		०		०.००	६	०	०	०	०	६	

क्र.स.	सम्पत्ति तथा जिन्सी मालसामानको		जिन्सी खाता वर्गजिसको मौज्दात	स्पेसिफिकेसन अनुसार		भौतिक परीक्षण गर्दा			सम्पत्ति तथा जिन्सी मालसामानको अवस्था र परिमाण (घट/बढ भएको सङ्ख्या सहित)					कुल परिमाण (भौतिक परीक्षणमा देखिएको)	कैफियत		
	पहिचान न.	स्पेसिफिकेसन		परिमाण	मूल्य	भिडेको	नभिडेको	घट सङ्ख्या	बढ सङ्ख्या	घट/बढको मूल्य	चालु हालतमा रहेको	मर्मत गर्नुपर्ने	तिलाम बिक्रि गर्नुपर्ने			मिनाहा गर्नुपर्ने	संरक्षण गर्नुपर्ने
२२०	7761466		पिस/थान	२	६८,९२०.००	छ		०		०.००	२	०	०	०	०	२	
२२१	Chair09	हान-नएको	पिस/थान	१	१.००	छ		०		०.००	१	०	०	०	०	१	
२२२	4245012	मिमी तो काटको टिबल कुर्मी	पिस/थान	१	३४,४६५.००	छ		०		०.००	१	०	०	०	०	१	
611223500006 - सोफामेट				११	३४४,६५६.००			०	०	०.००	११	०	०	०	०	११	
२२३	168087	काठमा	पिस/थान	१	१५,२५५.००	छ		०		०.००	१	०	०	०	०	१	
२२४	168088	काठमा	पिस/थान	२	६७,८००.००	छ		०		०.००	२	०	०	०	०	२	
२२५	168089	काठमा 3*1*1	पिस/थान	२	५६,४००.००	छ		०		०.००	२	०	०	०	०	२	
२२६	168090	काठमा	पिस/थान	१	३३,५००.००	छ		०		०.००	१	०	०	०	०	१	
२२७	168092	थामजिमा 2*2*1	पिस/थान	२	१३४,०००.००	छ		०		०.००	२	०	०	०	०	२	
२२८	170534		पिस/थान	१	११,२००.००	छ		०		०.००	१	०	०	०	०	१	
२२९	170535		पिस/थान	१	२५,९९०.००	छ		०		०.००	१	०	०	०	०	१	
२३०	173798		पिस/थान	१	११.००	छ		०		०.००	१	०	०	०	०	१	
611223500009 - स्लिल बरज				३०	२६१,५९४.८९			०	०	०.००	२५	५	०	०	०	३०	
२३१	9498		पिस/थान	२	२३,७३०.००	छ		०		०.००	२	०	०	०	०	२	
२३२	9499		पिस/थान	१	१२,२०४.००	छ		०		०.००	१	०	०	०	०	१	
२३३	9500		पिस/थान	२	११,०७४.००	छ		०		०.००	२	०	०	०	०	२	
२३४	9501		पिस/थान	५	०.००	छ		०		०.००	२	३	०	०	०	५	

2025-08-26

४०

क्र.स.	सम्पत्ति तथा जिन्सी मालसामानको			जिन्सी खाता बमोजिमको भौजदात			स्पेसिफिकेसन अनुसार		भौतिक परीक्षण गर्दा			सम्पत्ति तथा जिन्सी मालसामानको अवस्था र परिमाण (घट/बढ भएको सङ्ख्या सहित)					कुल परिमाण (भौतिक परीक्षणमा देखिएको)	कैफियत
	पहिचान न.	स्पेसिफिकेसन	एकाई	परिमाण	मूल्य	भिडेको	नभिडेको	घट सङ्ख्या	बढ सङ्ख्या	घट/बढको मूल्य	चालु हालतमा रहेको	मर्मत गर्नुपर्ने	तिलाम विक्रि गर्नुपर्ने	मिनाहा गर्नुपर्ने	संरक्षण गर्नुपर्ने			
२३५	9502		चिम/थान	१	२१,४७०.००	छ		०		०.००	१	०	०	०	०	१		
२३६	9511	सकट भएको	चिम/थान	१	११,७७३.०२	छ		०		०.००	१	०	०	०	०	१		
२३७	9512		चिम/थान	१	१३,७२६.६८	छ		०		०.००	१	०	०	०	०	१		
२३८	9513		चिम/थान	१	२१,७६३.८०	छ		०		०.००	१	०	०	०	०	१		
२३९	9518		चिम/थान	३	५७,४९४.४०	छ		०		०.००	३	०	०	०	०	३		
२४०	168392		चिम/थान	२	९,८००.००	छ		०		०.००	२	०	०	०	०	२		
२४१	168393		चिम/थान	५	५.००	छ		०		०.००	३	२	०	०	०	५		
२४२	168394		चिम/थान	२	३८,०००.००	छ		०		०.००	२	०	०	०	०	२		
२४३	170239	सामशेर	चिम/थान	१	२,४४४.००	छ		०		०.००	१	०	०	०	०	१		
२४४	178002	चिमाचानामः	चिम/थान	३	३२,१००.००	छ		०		०.००	३	०	०	०	०	३		
611223500011 - रिभलभिड बेचर				१३	२१७,२४६.००			०	०	०.००	५	८	०	०	०	१३		
२४५	162379		चिम/थान	२	३१,०००.००	छ		०		०.००	०	२	०	०	०	२		
२४६	162380		चिम/थान	४	४४,०००.००	छ		०		०.००	२	२	०	०	०	४		
२४७	173303		चिम/थान	२	३९,८००.००	छ		०		०.००	०	२	०	०	०	२		
२४८	173453		चिम/थान	३	५२,४००.००	छ		०		०.००	१	२	०	०	०	३		
२४९	8409935		चिम/थान	२	४९,९४६.००	छ		०		०.००	२	०	०	०	०	२		
611223500013 - डि टेक्न				१५	१२५,१३०.१५			०	०	०.००	१५	०	०	०	०	१५		

क्र.स.	सम्पत्ति तथा जिन्सी मालसामानको			स्येसिफिकेशन अनुसार	भौतिक परीक्षण गर्दा			सम्पत्ति तथा जिन्सी मालसामानको अवस्था र परिमाण (घट/बढ भएको सङ्ख्या सहित)					कुल परिमाण (भौतिक परीक्षणमा देखिएको)	कैफियत			
	पहिचान न.	स्येसिफिकेशन	एकाई		परिमाण	मूल्य	भिडेको	नभिडेको	घट सङ्ख्या	बढ सङ्ख्या	घट/बढको मूल्य	चालु हालतमा रहेको			भर्मत गर्नुपर्ने	खिलाम बिक्रि गर्नुपर्ने	मिनाहा गर्नुपर्ने
२५०	11709	काठमा	पिस/थान	१	३,८३०.७०	छ		०		०.००	१	०	०	०	०	१	
२५१	11710	काठमा	पिस/थान	१	७,०२२.९५	छ		०		०.००	१	०	०	०	०	१	
२५२	11711	काठमा ग्यास टप	पिस/थान	४	४१,१०९.४०	छ		०		०.००	४	०	०	०	०	४	
२५३	11712	काठको	पिस/थान	१	११,४९२.१०	छ		०		०.००	१	०	०	०	०	१	
२५४	11714	काठमा	पिस/थान	४	४०,६८०.००	छ		०		०.००	४	०	०	०	०	४	
२५५	170235		पिस/थान	१	७,९१०.००	छ		०		०.००	१	०	०	०	०	१	
२५६	170236		पिस/थान	१	५,०८५.००	छ		०		०.००	१	०	०	०	०	१	
२५७	173761	काठमा	पिस/थान	२	८,०००.००	छ		०		०.००	२	०	०	०	०	२	
611223500014 - बम्बुट्टे टेबल				१२	४७,५९९.५०			०	०	०.००	१२	०	०	०	०	१२	
२५८	164564		पिस/थान	३	१३,५००.००	छ		०		०.००	३	०	०	०	०	३	
२५९	173668		पिस/थान	१	२,९५०.००	छ		०		०.००	१	०	०	०	०	१	
२६०	173669		पिस/थान	१	७,५००.००	छ		०		०.००	१	०	०	०	०	१	
२६१	178001	हालोकलरमा फिनिमिङ	पिस/थान	१	४,८००.००	छ		०		०.००	१	०	०	०	०	१	
२६२	CT01		पिस/थान	१	३,३००.००	छ		०		०.००	१	०	०	०	०	१	
२६३	CT02		पिस/थान	१	३,३००.००	छ		०		०.००	१	०	०	०	०	१	
२६४	CT03		पिस/थान	१	३,३००.००	छ		०		०.००	१	०	०	०	०	१	
२६५	CT04		पिस/थान	१	३,३००.००	छ		०		०.००	१	०	०	०	०	१	

क्र.स.	सम्पत्ति तथा जिन्सी मालसामानको			जिन्सी मालसामानको मूल्यांकन		स्पेसिफिकेसन अनुसार		भौतिक परीक्षण गर्दा			सम्पत्ति तथा जिन्सी मालसामानको अवस्था र परिमाण (घट/बढ भएको सङ्ख्या सहित)					कुल परिमाण (भौतिक परीक्षणमा देखिएको)	कैफियत
	पहिचान न.	स्पेसिफिकेसन	एकाई	परिमाण	मूल्य	भिडेको	नभिडेको	घट सङ्ख्या	बढ सङ्ख्या	घट/बढको मूल्य	चालु हालतमा रहेको	मर्मत गर्नुपर्ने	खिलाम बिक्रि गर्नुपर्ने	मिनाहा गर्नुपर्ने	संरक्षण गर्नुपर्ने		
२६६	CT05		पिस/थान	१	३,३००.००	छ		०		०.००	१	०	०	०	०	१	
२६७	456110	11*3*1	पिस/थान	१	२,३४९.५०	छ		०		०.००	१	०	०	०	०	१	
611223500019 - र्याक				१०	२३१,८८४.००			०	०	०.००	१०	०	०	०	०	१०	
२६८	148256	काठमा	पिस/थान	२	४२,०००.००	छ		०		०.००	२	०	०	०	०	२	
२६९	148257	काठमा	पिस/थान	३	५८,८६०.००	छ		०		०.००	३	०	०	०	०	३	
२७०	166664	काठमा किताब र्याक	पिस/थान	१	७७,७४४.००	छ		०		०.००	१	०	०	०	०	१	
२७१	166722	पौफिन काठमा र्याक	पिस/थान	१	१८,०८०.००	छ		०		०.००	१	०	०	०	०	१	
२७२	173766	काठमा चूल्हा	पिस/थान	१	९,५००.००	छ		०		०.००	१	०	०	०	०	१	
२७३	173767	काठमा	पिस/थान	१	१९,०००.००	छ		०		०.००	१	०	०	०	०	१	
२७४	179685	रिफ्रिजरेसन	पिस/थान	१	५,७००.००	छ		०		०.००	१	०	०	०	०	१	
611223500020 - बुक सेल्फ				४	१०१,७६०.००			०	०	०.००	४	०	०	०	०	४	
२७५	168396	स्टील	पिस/थान	२	११,७६०.००	छ		०		०.००	२	०	०	०	०	२	
२७६	179686	(Heavy Rack lock system Glass khata 27 CPP0)	पिस/थान	२	९०,०००.००	छ		०		०.००	२	०	०	०	०	२	
611223500026 - काठको दरार				२	४९,०००.००			०	०	०.००	०	२	०	०	०	२	
२७७	166860	फाईल दरार	पिस/थान	१	३०,०००.००	छ		०		०.००	०	१	०	०	०	१	
२७८	166861	रखामा काठमा	पिस/थान	१	१९,०००.००	छ		०		०.००	०	१	०	०	०	१	
611223500030 - क्याबिनेट/काउन्टर				६	५१,२११.००			०	०	०.००	६	०	०	०	०	६	

क्र.स.	सम्पत्ति तथा जिन्सी मालसामानको			जिन्सी खाता नम्बर/जिन्सी नम्बर	स्पेसिफिकेसन अनुसार		भौतिक परीक्षण गर्दा			सम्पत्ति तथा जिन्सी मालसामानको अवस्था र परिमाण (घट/बढ भएको सङ्ख्या सहित)					कुल परिमाण (भौतिक परीक्षणमा देखिएको)	कैफियत
	पहिचान न.	स्पेसिफिकेसन	एकाई		परिमाण	मिडेको	नमिडेको	घट सङ्ख्या	बढ सङ्ख्या	घट/बढको मूल्य	चालु हालतमा रहेको	यर्मत गर्नुपर्ने	विलाम बिक्रि गर्नुपर्ने	मिनाहा गर्नुपर्ने		
२७९	169431	पोस्टल फाइल क्याबिनेट	पिम/थान	१	८,७०९.००	छ	०	०	०.००	१	०	०	०	०	१	
२८०	169432	फाइल क्याबिनेट	पिम/थान	२	२.००	छ	०	०	०.००	२	०	०	०	०	२	
२८१	177614	मिटरमा क्याबिनेट	पिम/थान	२	२६,०००.००	छ	०	०	०.००	२	०	०	०	०	२	
२८२	177615	मिटरमा	पिम/थान	१	१६,५००.००	छ	०	०	०.००	१	०	०	०	०	१	
611223500042 - मिटर टेबुल				७	१७६,८४५.००		०	०	०.००	७	०	०	०	०	७	
२८३	5889878	6feet*2feet*2-6 "	पिम/थान	६	१४६,७८७.००	छ	०	०	०.००	६	०	०	०	०	६	
२८४	5889881	2feet-6", 2feet-6", 6feet	पिम/थान	१	३०,०५८.००	छ	०	०	०.००	१	०	०	०	०	१	
611223500056 - भिजिटर चेयर (Visitor Chair)				३७	२७८,०३६.५०		०	०	०.००	३७	०	०	०	०	३७	
२८५	VISITOR1	Heavy, जाली वाला	पिम/थान	१	७,५१४.५०	छ	०	०	०.००	१	०	०	०	०	१	
२८६	VISITOR2	Heavy, जाली वाला	पिम/थान	१	७,५१४.५०	छ	०	०	०.००	१	०	०	०	०	१	
२८७	VISITOR3	Heavy, जाली वाला	पिम/थान	१	७,५१४.५०	छ	०	०	०.००	१	०	०	०	०	१	
२८८	VISITOR4	Heavy, जाली वाला	पिम/थान	१	७,५१४.५०	छ	०	०	०.००	१	०	०	०	०	१	
२८९	VISITOR5	Heavy, जाली वाला	पिम/थान	१	७,५१४.५०	छ	०	०	०.००	१	०	०	०	०	१	
२९०	VISITOR6	Heavy, जाली वाला	पिम/थान	१	७,५१४.५०	छ	०	०	०.००	१	०	०	०	०	१	
२९१	VISITOR7	Heavy, जाली वाला	पिम/थान	१	७,५१४.५०	छ	०	०	०.००	१	०	०	०	०	१	
२९२	VISITOR8	Heavy, जाली वाला	पिम/थान	१	७,५१४.५०	छ	०	०	०.००	१	०	०	०	०	१	
२९३	VISITOR9	Heavy, जाली वाला	पिम/थान	१	७,५१४.५०	छ	०	०	०.००	१	०	०	०	०	१	

क्र.स.	सम्पत्ति तथा जिन्सी मालसामानको			 जिन्सी खाते, बीमाजिर्नेको भौतिक मालसामानको भौतिक परीक्षण तथा बढावा		स्पेसिफिकेसन अनुसार		भौतिक परीक्षण गर्दा			सम्पत्ति तथा जिन्सी मालसामानको अवस्था र परिमाण (घट/बढ भएको सङ्ख्या सहित)					कुल परिमाण (भौतिक परीक्षणमा देखिएको)	कैफियत
	पहिचान न.	स्पेसिफिकेसन	एकाई	परिमाण	मूल्य	भिडेको	नभिडेको	घट सङ्ख्या	बढ सङ्ख्या	घट/बढको मूल्य	चालु हालतमा रहेको	भर्नेत गर्नुपर्ने	तिलाम त्रिकि गर्नुपर्ने	मिनाहा गर्नुपर्ने	संरक्षण गर्नुपर्ने		
२९४	VISITOR10	Heavy, जाली वाला	पिस/थान	१	७,२१४.४०	छ		०		०.००	१	०	०	०	०	१	
२९५	VISITOR11	Heavy, जाली वाला	पिस/थान	१	७,२१४.४०	छ		०		०.००	१	०	०	०	०	१	
२९६	VISITOR12	Heavy, जाली वाला	पिस/थान	१	७,२१४.४०	छ		०		०.००	१	०	०	०	०	१	
२९७	VISITOR13	Heavy, जाली वाला	पिस/थान	१	७,२१४.४०	छ		०		०.००	१	०	०	०	०	१	
२९८	VISITOR14	Heavy, जाली वाला	पिस/थान	१	७,२१४.४०	छ		०		०.००	१	०	०	०	०	१	
२९९	VISITOR15	Heavy, जाली वाला	पिस/थान	१	७,२१४.४०	छ		०		०.००	१	०	०	०	०	१	
३००	VISITOR16	Heavy, जाली वाला	पिस/थान	१	७,२१४.४०	छ		०		०.००	१	०	०	०	०	१	
३०१	VISITOR17	Heavy, जाली वाला	पिस/थान	१	७,२१४.४०	छ		०		०.००	१	०	०	०	०	१	
३०२	VISITOR18	Heavy, जाली वाला	पिस/थान	१	७,२१४.४०	छ		०		०.००	१	०	०	०	०	१	
३०३	VISITOR19	Heavy, जाली वाला	पिस/थान	१	७,२१४.४०	छ		०		०.००	१	०	०	०	०	१	
३०४	VISITOR20	Heavy, जाली वाला	पिस/थान	१	७,२१४.४०	छ		०		०.००	१	०	०	०	०	१	
३०५	VISITOR21	Heavy, जाली वाला	पिस/थान	१	७,२१४.४०	छ		०		०.००	१	०	०	०	०	१	
३०६	VISITOR22	Heavy, जाली वाला	पिस/थान	१	७,२१४.४०	छ		०		०.००	१	०	०	०	०	१	
३०७	VISITOR23	Heavy, जाली वाला	पिस/थान	१	७,२१४.४०	छ		०		०.००	१	०	०	०	०	१	
३०८	VISITOR24	Heavy, जाली वाला	पिस/थान	१	७,२१४.४०	छ		०		०.००	१	०	०	०	०	१	
३०९	VISITOR25	Heavy, जाली वाला	पिस/थान	१	७,२१४.४०	छ		०		०.००	१	०	०	०	०	१	
३१०	VISITOR26	Heavy, जाली वाला	पिस/थान	१	७,२१४.४०	छ		०		०.००	१	०	०	०	०	१	



४५



क्र.स.	सम्पत्ति तथा जिन्सी मालसामानको			जिन्सी मालसामानको मूल्यांकन		स्पेसिफिकेसन अनुसार		भौतिक परीक्षण गर्दा			सम्पत्ति तथा जिन्सी मालसामानको अवस्था र परिमाण (घट/बढ भएको सङ्ख्या सहित)					कुल परिमाण (भौतिक परीक्षणमा देखिएको)	कैफियत
	पहिचान न.	स्पेसिफिकेसन	एकाई	परिमाण	मूल्य	भिडेको	नभिडेको	घट सङ्ख्या	बढ सङ्ख्या	घट/बढको मूल्य	चालु हालतमा रहेको	मर्मत गर्नुपर्ने	तिलाम विक्री गर्नुपर्ने	शिनाहा गर्नुपर्ने	संरक्षण गर्नुपर्ने		
३११	VISITOR27	Heavy, जाली वाला	पिस/थान	१	७,२१४.२०	छ		०		०.००	१	०	०	०	०	१	
३१२	VISITOR28	Heavy, जाली वाला	पिस/थान	१	७,२१४.२०	छ		०		०.००	१	०	०	०	०	१	
३१३	VISITOR29	Heavy, जाली वाला	पिस/थान	१	७,२१४.२०	छ		०		०.००	१	०	०	०	०	१	
३१४	VISITOR30	Heavy, जाली वाला	पिस/थान	१	७,२१४.२०	छ		०		०.००	१	०	०	०	०	१	
३१५	VISITOR31	Heavy, जाली वाला	पिस/थान	१	७,२१४.२०	छ		०		०.००	१	०	०	०	०	१	
३१६	VISITOR32	Heavy, जाली वाला	पिस/थान	१	७,२१४.२०	छ		०		०.००	१	०	०	०	०	१	
३१७	VISITOR33	Heavy, जाली वाला	पिस/थान	१	७,२१४.२०	छ		०		०.००	१	०	०	०	०	१	
३१८	VISITOR34	Heavy, जाली वाला	पिस/थान	१	७,२१४.२०	छ		०		०.००	१	०	०	०	०	१	
३१९	VISITOR35	Heavy, जाली वाला	पिस/थान	१	७,२१४.२०	छ		०		०.००	१	०	०	०	०	१	
३२०	VISITOR36	Heavy, जाली वाला	पिस/थान	१	७,२१४.२०	छ		०		०.००	१	०	०	०	०	१	
३२१	VISITOR37	Heavy, जाली वाला	पिस/थान	१	७,२१४.२०	छ		०		०.००	१	०	०	०	०	१	
611223500134 - कुर्ची				१	१८,६४४.००			०	०	०.००	१	०	०	०	०	१	
३२२	PHARNICHIR1	काठको कुर्ची रेगजिन ट्रेड्डी	पिस/थान	१	१८,६४४.००	छ		०		०.००	१	०	०	०	०	१	
611223900015 - हाकिर भेशिन				१	८,८००.००			०	०	०.००	१	०	०	०	०	१	
३२३	177628		पिस/थान	१	८,८००.००	छ		०		०.००	१	०	०	०	०	१	
611223900035 - ग्यास सिलिन्डर				२०	६६,४७२.००			०	०	०.००	२०	०	०	०	०	२०	
३२४	162364		पिस/थान	२	६,०००.००	छ		०		०.००	२	०	०	०	०	२	



क्र.स.	सम्पत्ति तथा जिन्सी मालसामानको					स्पेसिफिकेसन अनुसार		भौतिक परीक्षण गर्दा		सम्पत्ति तथा जिन्सी मालसामानको अवस्था र परिमाण (घट/बढ भएको सङ्ख्या सहित)					कुल परिमाण (भौतिक परीक्षणमा देखिएको)	कैफियत	
	पहिचान न.	स्पेसिफिकेसन	एकाई	परिमाण	मूल्य	भिडेको	नभिडेको	घट सङ्ख्या	बढ सङ्ख्या	घट/बढको मूल्य	चासु हालतमा रहेको	मर्मत गर्नुपर्ने	लिलाम त्रिकि गर्नुपर्ने	मिनाहा गर्नुपर्ने			संरक्षण गर्नुपर्ने
३२५	162365		पिसा/धान	४	१०,३९६.००	छ		०		०.००	४	०	०	०	०	४	
३२६	162366		पिसा/धान	२	५,८७६.००	छ		०		०.००	२	०	०	०	०	२	
३२७	162367		पिसा/धान	१	२,४००.००	ढ		०		०.००	१	०	०	०	०	१	
३२८	173199		पिसा/धान	२	९,०४०.००	छ		०		०.००	२	०	०	०	०	२	
३२९	173490		पिसा/धान	१	३,८००.००	छ		०		०.००	१	०	०	०	०	१	
३३०	173492		पिसा/धान	१	४,०००.००	छ		०		०.००	१	०	०	०	०	१	
३३१	173493		पिसा/धान	१	३,९००.००	छ		०		०.००	१	०	०	०	०	१	
३३२	363940		पिसा/धान	१	२,६५०.००	छ		०		०.००	१	०	०	०	०	१	
३३३	G001		पिसा/धान	१	१,५००.००	छ		०		०.००	१	०	०	०	०	१	
३३४	मिनिटर 1		पिसा/धान	१	४,५००.००	छ		०		०.००	१	०	०	०	०	१	
३३५	मिनिटर 2		पिसा/धान	१	४,५००.००	छ		०		०.००	१	०	०	०	०	१	
३३६	मिनिटर 3		पिसा/धान	१	३,९५५.००	छ		०		०.००	१	०	०	०	०	१	
३३७	मिनिटर 4		पिसा/धान	१	३,९५५.००	छ		०		०.००	१	०	०	०	०	१	
611223900042 - ग्यास बुल्हो				१	६,३५०.००			०	०	०.००	१	०	०	०	०	१	
३३८	173204		पिसा/धान	१	६,३५०.००	छ		०		०.००	१	०	०	०	०	१	
611223900049 - उद्घाटन ताघपत्र				१	४,५००.००			०	०	०.००	१	०	०	०	०	१	
३३९	166944	पिनलगा घातम	पिसा/धान	१	४,५००.००	छ		०		०.००	१	०	०	०	०	१	

क्र.स.	सम्पत्ति तथा जिन्सी मालसामानको			जिन्सी मालसामानको मूल्य	स्पेशिफिकेशन अनुसार		भौतिक परीक्षण गर्दा			सम्पत्ति तथा जिन्सी मालसामानको अवस्था र परिमाण (घट/बढ भएको सङ्ख्या सहित)					कुल परिमाण (भौतिक परीक्षणमा देखिएको)	कैफियत	
	पहिचान न.	स्पेशिफिकेशन	एकाई		भिडेको	नभिडेको	घट सङ्ख्या	बढ सङ्ख्या	घट/बढको मूल्य	चालु हालतमा रहेको	मर्मत गर्नुपर्ने	तिलाम त्रिकि गर्नुपर्ने	मिनाहा गर्नुपर्ने	संरक्षण गर्नुपर्ने			
	611223900393 - CCTV			१	२०३,९६५.००			०	०	०.००	१	०	०	०	०	१	
३४०	HIKVISION1	8pcs 2mp ultra night vision camera 1/2.9" progressive cmos, icr 1920x1080:28fps(p)/30fps(N), 4mm/f2.0, 2pcs HIKVISION POE Gigavite Networking switch, IPCS WD 2TB HDD Drive for Backup, 1pcs Hikvision nvr 16 port, ip camera input8 cameras, output vga, HDD, Seaport, Recording mode, 2 Box cat 6 cable for cctv copper, power socket, power cable, pvc as need, multiple, killa, tep, swrue drill bit lusty 25mm, 2.5 mm wire	सेट	१	२०३,९६५.००	छ		०		०.००	१	०	०	०	०	१	
	611323100004 - मसन्नेबर			२	९९५,३००.००			०	०	०.००	२	०	०	०	०	२	
३४१	१115492		मिम/धान	१	४६५,५६०.००	छ		०		०.००	१	०	०	०	०	१	
३४२	१००३२८१		मिम/धान	१	४४९,७४०.००	छ		०		०.००	१	०	०	०	०	१	

जिन्सी निरीक्षण समिति गठन मिति:

जिन्सी निरीक्षण प्रतिवेदन पेस मिति:

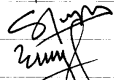
जिन्सी निरीक्षण समितिका पदाधिकारीको विवरण:

नाम	पद	हस्ताक्षर
डा. आन्नास्य पौडेल	व.प. विष्णु	
डा. सुजन श्रेष्ठ	प. विष्णु	
श. हरिलाल विक्रम प्रार	नायव सुब्बा	

आ.व. ०८१/८२ को वार्षिक स्वीकृत कार्यक्रम

क्र.स	कार्यक्रम / क्रियाकलाप	खर्च शीर्षक	इकाई	वार्षिक लक्ष्य			पहिलो त्रैमासिक			दोस्रो त्रैमासिक			तेस्रो त्रैमासिक			चौथो त्रैमासिक		
				परिमाण	भार	बजेट	परिमाण	भार	बजेट	परिमाण	भार	बजेट	परिमाण	भार	बजेट	परिमाण	भार	बजेट
अ) पूँजीगत खर्च अन्तर्गतका कार्यक्रमहरू																		
११.३.७.१४२३	सिमिनार हलका लागि Air Conditioner खरिद	३११२२	सङ्ख्या	२	०.९२	३	०	०	०	०	०	२	०.९२	३	०	०	०	
११.३.८.४०	सिसि टिभी सेट खरिद	३११२२	सङ्ख्या	१	१.२३	४	१	१.२३	४	०	०	०	०	०	०	०	०	
११.६.१३.६७	कापेट र पर्दा	३११२३	व. मी.	१	०.६१	२	१	०.४६	१.५	०	०	१	०	०	०	०	०	
११.६.१३.८५६	सिमिनार हलका लागि कुर्सि खरिद	३११२३	सङ्ख्या	३०	०.९२	३	०	०	३०	०.९२	३	०	०	०	०	०	०	
क) पूँजीगत खर्च कार्यक्रमको जम्मा:				३४	३.६८	१२	२	१.६९	५.५	३०	०.९२	३	३	०.९२	३	०	०	
आ) चालु खर्च अन्तर्गतका कार्यक्रमहरू																		
१.१.१.८६	कार्यालय सहयोगी	२११११	जना	०	३.२२	१०.४७	२	०.९९	३.२२	२	०.७४	२.४२	२	०.७४	२.४२	२	०.७४	२.४१
१.१.१.९०	रा.प.अनं.प्र.(प्रा.)	२११११	जना	०	३.९	१२.७१	२	१.२	३.९१	२	०.९	२.९३	२	०.९	२.९३	२	०.९	२.९४
१.१.१.९१	रा.प.अनं.प्र.(प्रा.)	२११११	जना	०	१.९५	६.३६	१	०.६	१.९६	१	०.४५	१.४७	१	०.४५	१.४७	१	०.४५	१.४६
१.१.१.९३	रा.प.अनं. द्वितीय (प्रा.)	२११११	जना	०	३.३१	१०.७७	२	१.०२	३.३१	२	०.७६	२.४८	२	०.७६	२.४८	२	०.७७	२.५
१.१.१.१००	रा.प. द्वितीय (प्रा.)	२११११	जना	०	४.९५	१६.१२	२	१.५२	४.९६	२	१.१४	३.७२	२	१.१४	३.७२	२	१.१४	३.७२
१.१.१.१०१	रा.प. तृतीय (प्रा.)	२११११	जना	०	९.०२	२९.३६	८	२.७७	९.०३	८	२.०८	६.७७	८	२.०८	६.७७	८	२.०९	६.७९
१.१.१.१०२	लेखापाल	२११११	जना	०	१.९५	६.३६	१	०.६	१.९६	१	०.४५	१.४७	१	०.४५	१.४७	१	०.४५	१.४६
१.१.१.३५९	प्रसूख पशु विकास अधिकृत	२११११	जना	०	२.६५	८.६४	१	०.८२	२.६६	१	०.६१	२	१	०.६१	२	१	०.६१	१.९८
१.१.२.१९	हलुका सवारी चालक	२११११	जना	०	०	०	०	०	०	०	०	०	०	०	०	०	०	०
१.३.१.१	निजामती कर्मचारीहरूको पोशाक खर्च	२११२१	जना	१६	०.४९	१.६	०	०	०	०	०	१६	०.४९	१.६	०	०	०	०
१.२.२.१	स्थायी कर्मचारीको महङ्गी भत्ता	२११३२	जना	१६	१.१८	३.८४	१६	०.२९	०.९६	१६	०.२९	०.९६	१६	०.२९	०.९६	१६	०.२९	०.९६
१.२.४.३६५	खरिद इकाई, मुल्याङ्कन समिति, प्राविधिक मापदण्ड तयारी समिति आदीको बैठक भत्ता	२११३४	पटक	४	०.६१	२	१	०.१५	०.५	१	०.१५	०.५	१	०.१५	०.५	१	०.१५	०.५
१.२.४.५१९	पशुपालन असल अभ्यास सङ्घीय प्रमाणीकरण समिति बैठक भत्ता	२११३४	पटक	४	१.२३	४	१	०.३१	१	१	०.३१	१	१	०.३१	१	१	०.३१	१
१.२.४.५२७	पशुप्रति हुने निर्दयी व्यवहार रोक्न राठिठ समितिको बैठक भत्ता	२११३४	पटक	४	०.६१	२	१	०.१५	०.५	१	०.१५	०.५	१	०.१५	०.५	१	०.१५	०.५
१.२.८.१८	प्रसूती स्याहार भत्ता	२११३९	पटक	२	०.०३	०.१	१	०.०२	०.०५	०	०	०	१	०.०२	०.०५	०	०	०
१.२.१०.१९	चाड पर्व तथा पालो पहरा भत्ता	२११३९	पटक	४	०.०९	०.२८	१	०.०२	०.०७	१	०.०२	०.०७	१	०.०२	०.०७	१	०.०२	०.०७
१.६.२.४	कर्मचारीको योगदानमा आधारित निवृत्तिभरण	२१२१२	जना	२	०.४४	१.४४	२	०.११	०.३६	२	०.११	०.३६	२	०.११	०.३६	२	०.११	०.३६
१.६.४.१	कर्मचारीको योगदानमा आधारित बीमा कोष खर्च	२१२१३	जना	१६	०.२४	०.७७	१६	०.०६	०.२	१६	०.०६	०.१९	१६	०.०६	०.१९	१६	०.०६	०.१९
२.१.१.१	धाराको महसुल	२२१११	पटक	१२	०.१८	०.६	३	०.०५	०.१५	३	०.०५	०.१५	३	०.०५	०.१५	३	०.०५	०.१५

क्र.स	कार्यक्रम / क्रियाकलाप	खर्च शीर्षक	इकाई	वार्षिक लक्ष्य			पहिलो त्रैमासिक			दोस्रो त्रैमासिक			तेस्रो त्रैमासिक			चौथो त्रैमासिक		
				परिमाण	भार	बजेट	परिमाण	भार	बजेट	परिमाण	भार	बजेट	परिमाण	भार	बजेट	परिमाण	भार	बजेट
२.१.२.१	विद्युत महशुल	२२१११	पटक	१२	०.८	२.६	३	०.२	०.६५	३	०.२	०.६५	३	०.२	०.६५	३	०.२	०.६५
२.१.३.१	जारको पिउने पानी	२२१११	जार	१२	०.१८	०.६	३	०.०५	०.१५	३	०.०५	०.१५	३	०.०५	०.१५	३	०.०५	०.१५
२.१.६.८	इन्टरनेट महशुल	२२११२	महिना	१	०.६६	२.१६	३	०.१७	०.५४	३	०.१७	०.५४	३	०.१७	०.५४	३	०.१७	०.५४
२.१.६.१५	टेलिफोन/ फ्याक्स	२२११२	महिना	१२	०.४४	१.४४	३	०.११	०.३६	१	०.११	०.३६	३	०.११	०.३६	३३	०.११	०.३६
२.१.८.४	सूचना अधिकारीलाई मासिक टेलीफोन खर्च	२२११२	सङ्ख्या	१	०.०२	०.०६	३	०.०१	०.०२	३	०.०१	०.०२	३	०.०१	०.०२	३	०.०१	०.०२
२.१.८.२०	सह सचिव सञ्चार सुविधा	२२११२	पटक	१	०.०४	०.१२	३	०.०१	०.०३	३	०.०१	०.०३	३	०.०१	०.०३	३	०.०१	०.०३
२.१.९.८	हुलाक तथा कुरियर खर्च	२२११२	महिना	१	०.१८	०.६	३	०.०५	०.१५	३	०.०५	०.१५	३	०.०५	०.१५	३	०.०५	०.१५
२.२.१.६	सह सचिव सुविधाको गाडीको लागि इन्धन	२२२११	लीटर	१००	०.६६	२.१६	०	०.१७	०.५४	०	०.१७	०.५४	०	०.१६	०.५१	०	०.१७	०.५४
२.२.२.११	मोटरसाइकलको लागि पेट्रोल	२२२१२	लीटर	१५६०	०.८६	२.८१	३९०	०.२२	०.७	३९०	०.२२	०.७	३९०	०.२२	०.७	३९०	०.२२	०.७१
२.२.२.३३	गाडी, मोटरसाइकलका लागि मोबिल, गियर आयल, ब्रेक आयल, आदि	२२२१२	लीटर	१२८	०.२८	०.९	३२	०.०७	०.२३	३२	०.०७	०.२३	३२	०.०७	०.२३	३२	०.०७	०.२३
२.२.२.३६	चार पाङ्ग्रे सवारी साधनको लागि डिजल	२२२१२	लीटर	९६०	०.५३	१.७३	२४०	०.१३	०.४३	२४०	०.१३	०.४३	२४०	०.१३	०.४३	२४०	०.१४	०.४४
२.२.२.५६	अनुगमनमा प्रयोग हुने गाडीको इन्धन	२२२१२	लीटर	१९२०	१.०६	३.४६	४८०	०.२६	०.८६	४८०	०.२७	०.८७	४८०	०.२६	०.८६	४८०	०.२७	०.८७
२.३.१.३	हुई पाङ्ग्रे सवारी साधन मर्मत खर्च	२२२१३	बटा	१३	०.४	१.३	१३	०.१	०.३२	१३	०.१	०.३२	१३	०.१	०.३२	१३	०.१	०.३४
२.३.१.११	चार पाङ्ग्रे सवारी साधन मर्मत	२२२१३	बटा	२	१.२३	४	२	०.३१	१	२	०.३१	१	२	०.३१	१	२	०.३१	१
२.३.१.१६६	सहसचिव चढने गाडी मर्मत र सर्भिसिङ्ग	२२२१३	बटा	१	०.६१	२	१	०.१५	०.५	१	०.१५	०.५	१	०.१५	०.५	१	०.१५	०.५
२.९.१.१४	सवारी साधन बीमा, नविकरण	२२२१४	सङ्ख्या	१६	१.०३	३.३६	१६	१.०३	३.३६	०	०	०	०	०	०	०	०	०
२.३.२.७१	कम्प्युटर फोटोकपी प्रिन्टर स्क्यानर फ्याक्स लगाएत मसिनरी मर्मत	२२२२१	पटक	४	०.६१	२	१	०.१५	०.५	१	०.१५	०.५	१	०.१५	०.५	१	०.१५	०.५
२.३.२.२३८	विद्युतीय संरचना तथा अन्य उपकरण मर्मत	२२२२१	पटक	४	०.३१	१	१	०.०८	०.२५	१	०.०८	०.२५	१	०.०८	०.२५	१	०.०८	०.२५
२.३.९.३४४	बगैचा मरमत सम्भार तथा व्यवस्थापन	२२२३१	पटक	१	०.९२	३	०	०	०	०	०	०	१	०.९२	३	०	०	०
२.३.९.३९३	कार्यालय भवन, शौचालय मर्मत तथा रंगरोगन	२२२३१	पटक	१	०.९२	३	०	०	०	१	०.९२	३	०	०	०	०	०	०
२.४.१.४	कार्यालयको लागि स्टेसनरी, टोनर तथा अन्य मालसामान	२२३११	सङ्ख्या	४	०.६१	२	१	०.१५	०.५	१	०.१५	०.५	१	०.१५	०.५	१	०.१५	०.५
२.४.१.१४३	कार्यालय मसलन्द सामान खर्च	२२३११	पटक	४	०.९२	३	१	०.२३	०.७५	१	०.२३	०.७५	१	०.२३	०.७५	१	०.२३	०.७५
२.२.३.३५	जेनेरेटरका लागि डिजेल	२२३१४	महिना	१००	०.०६	०.१८	०	०	०	१००	०.०६	०.१८	०	०	०	०	०	०
२.२.३.१०२	ग्याँस सिलिण्डर खरिद र रिफिल	२२३१४	पटक	४०	०.१७	०.५६	१०	०.०४	०.१४	१०	०.०४	०.१४	१०	०.०४	०.१४	१०	०.०४	०.१४
२.४.१.२.१२१	कार्यालय सम्बन्धी छपाई	२२३१५	पटक	४	०.५	१.६४	१	०.१३	०.४१	१	०.१३	०.४१	१	०.१३	०.४१	१	०.१३	०.४१
२.४.१.२.२३४	पशुपालन असल अभ्यास निर्देशिका छपाई तथा वितरण	२२३१५	पटक	१	०.३१	१	१	०.३१	१	०	०	०	०	०	०	०	०	०
२.४.१.३.७	पत्रपत्रिका तथा पुस्तक खरिद	२२३१५	पटक	४	०.१८	०.६	१	०.०५	०.१५	१	०.०५	०.१५	१	०.०५	०.१५	१	०.०५	०.१५
२.४.१.३.४५	वार्षिक प्रगती पुस्तिका तयारी तथा प्रकाशन	२२३१५	पटक	१	०.१६	०.५२	१	०.१६	०.५२	०	०	०	०	०	०	०	०	०

क्र.स	कार्यक्रम / क्रियाकलाप	खर्च शीर्षक	इकाई	वार्षिक लक्ष्य			पहिलो त्रैमासिक			दोस्रो त्रैमासिक			तेस्रो त्रैमासिक			चौथो त्रैमासिक		
				परिमाण	भार	बजेट	परिमाण	भार	बजेट	परिमाण	भार	बजेट	परिमाण	भार	बजेट	परिमाण	भार	बजेट
२.४.१३.७५	पशुपन्छी पालन प्राविधिक पुस्तिका तयारी, प्रकाशन र वितरण	२२३१५	पटक	२	१.२३	४	०	०	०	१	०.६१	२	१	०.६१	२	०	०	०
२.४.१३.७६	फ्लेक्स र अन्य प्रसार सामग्री तयारी, प्रकाशन र वितरण	२२३१५	पटक	२	०.३१	१	१	०.१५	०.५	०	०	०	१	०.१५	०.५	०	०	०
२.५.२.६५५	आनुवांशिक स्रोत केन्द्रहरूको ल्याण्डस्केपिङ्ग तथा म्यापिङ्ग तयारी	२२४११	पटक	१	१.५४	५	०	०	०	०	०	०	१	१.५४	५	०	०	०
२.५.२.६६८	व्यवसायिक फार्मको Standard एवं लेआउट तयारी	२२४११	पटक	१	१.२३	४	१	१.२३	४	०	०	०	०	०	०	०	०	०
२.५.४.७	वेब साइट अपडेट	२२४१२	पटक	१	०.१५	०.५	१	०.१५	०.५	०	०	०	०	०	०	०	०	०
२.५.६.१४	फार्महरूको तथ्याङ्क अद्यावधिक गर्न तयार भएको सफ्टवेयर नवीकरण तथा सञ्चालन	२२४१२	पटक	१	०.१८	०.६	०	०	०	०	०	०	१	०.१८	०.६	०	०	०
२.५.७.१५	सवारी चालक करारमा लिने	२२४१३	सङ्ख्या	३	३.३१	१०.७७	३	०.८३	२.६९	३	०.८३	२.६९	३	०.८३	२.६९	३	०.८३	२.६९
२.५.८.९२	कार्यालय परिसर तथा वगैँचा सरसफाई तथा संरक्षण व्यवस्थापन गर्ने	२२४१३	जना	१	०.९१	२.९७	१	०.२३	०.७४	१	०.२३	०.७४	१	०.२३	०.७४	१	०.२३	०.७४
२.५.८.९३	कम्प्युटर प्रिन्टर फोटोकपी मेसिन लगायत कार्यालयमा सञ्चालित विद्युतीय उपकरण मर्मत सम्भार तथा सञ्चालन	२२४१३	जना	१	०.४६	१.५	१	०.११	०.३५	१	०.११	०.३५	१	०.११	०.३५	१	०.११	०.४५
२.५.८.१५९	सेवा करारका कर्मचारीहरूको पोशाक खर्च	२२४१३	जना	१	०.०३	०.१	०	०	०	०	०	०	१	०.०३	०.१	०	०	०
२.५.८.१६२	कार्यालय सरसफाइ (सुइपर)	२२४१३	जना	१	०.४४	१.४४	१	०.११	०.३६	१	०.११	०.३६	१	०.११	०.३६	१	०.११	०.३६
२.५.८.१६८	च्याङ्गा फार्ममा प्राविधिक सामाजिक परिचालक नियुक्ती	२२४१३	जना	१	१	३.२४	१	०.२५	०.८१	१	०.२५	०.८१	१	०.२५	०.८१	१	०.२५	०.८१
२.६.१.६४	कर्मचारीहरूको क्षमता विकास तालिम	२२५११	पटक	१	०.३२	१.०५	०	०	०	१	०.३२	१.०५	०	०	०	०	०	०
२.६.१.५५३	पशुपालन असल अभ्यास प्राविधिक परीक्षण तालिम	२२५११	पटक	२	१.२९	४.२	१	०.६५	२.१	०	०	०	१	०.६५	२.१	०	०	०
२.६.६.१०६५	पशु प्रजनन ऐन तर्जुमा र प्रादेशिक सल्लाह सुझाव सङ्कलन अन्तरक्रिया एवं पृष्ठपोषण	२२५१२	पटक	१	०.५२	१.६८	१	०.५२	१.६८	०	०	०	०	०	०	०	०	०
२.६.६.११८७	पशुपालन असल अभ्यास सम्बन्धी प्रादेशिक अन्तरक्रिया कार्यक्रम	२२५१२	पटक	७	१.३८	४.४८	१	०.३४	१.१२	२	०.३४	१.१२	२	०.३४	१.१२	२	०.३४	१.१२
२.६.६.१३८४	आनुवांशिक स्रोत संरक्षण, प्रविधि विस्तार एवं पशु प्रवर्द्धन कार्यशाला	२२५१२	पटक	१	०.४९	१.६	०	०	०	०	०	०	१	०.४९	१.६	०	०	०
२.७.१.८३५	फलोअप कार्यक्रमहरूका लागि अत्यावश्यक सामग्री व्यवस्थापन (च्याङ्गा, बङ्गुर र ग्रामिण कुखुरा)	२२५२१	पटक	४	२.४६	८	१	०.६१	२	१	०.६१	२	१	०.६१	२	१	०.६१	२
२.७.१.८७९	च्याङ्गा हेरालुलाई न्यानो गमबुट, स्लिपिङ्ग च्याग, टोपी, ट्राउजर, टर्च, झोला आदी सामग्री व्यवस्थापन	२२५२१	जना	६	०.८३	२.७	६	०.८३	२.७	०	०	०	०	०	०	०	०	०

क्र.स	कार्यक्रम / क्रियाकलाप	खर्च शीर्षक	इकाई	वार्षिक लक्ष्य			पहिलो त्रैमासिक			दोस्रो त्रैमासिक			तेस्रो त्रैमासिक			चौथो त्रैमासिक		
				परिमाण	भार	बजेट	परिमाण	भार	बजेट	परिमाण	भार	बजेट	परिमाण	भार	बजेट	परिमाण	भार	बजेट
२.७.२.५१३	आनुवांशिक स्रोतकेन्द्रहरूलाई अत्यावश्यक व्यवस्थापकिय सहयोग (दाना, औषधी, आवश्यक औजार, उपकरण, सामग्री लगायत आदि)	२२५२१	पटक	४	२.७६	९	१	०.६९	२.२५	१	०.६९	२.२५	१	०.६९	२.२५	१	०.६९	२.२५
२.७.२.६५७	विपदको समयमा पशुपन्ध्रीलाई आहारा तथा अन्य व्यवस्थापकिय सहयोग	२२५२१	पटक	२	०.६१	२	०	०	०	१	०.३१	१	०	०	१	०.३१	१	०.३१
२.७.१८.१४७२	पशुजन्य उत्पादन तथा उपभोग प्रवर्द्धनका लागि मेला महोत्सव प्रवर्द्धन	२२५२२	पटक	२	०.५२	१.७	१	०.२६	०.८५	०	०	०	१	०.२६	०.८५	०	०	०
२.७.१८.१४९९	पन्ध्रीपालन निर्देशक समिति बैठक	२२५२२	पटक	२	०.३१	१.०२	०	०	०	१	०.१६	०.५१	०	०	०	१	०.१६	०.५१
२.७.१८.१५९६	कार्यविधि, निर्देशिका र मापदण्ड तयारी सम्बन्धी छुलफल	२२५२२	पटक	४	०.४५	१.४५	१	०.११	०.३६	१	०.११	०.३६	१	०.११	०.३६	१	०.११	०.३६
२.७.१८.१७८	कार्यालय तथा स्रोतकेन्द्रहरूको बजेट तर्जुमा तथा प्रगती समीक्षा गोष्ठी सञ्चालन गर्ने	२२५२२	पटक	५	०.६५	२.१३	१	०.१३	०.४२	१	०.१३	०.४२	२	०.२७	०.८७	१	०.१३	०.४२
२.७.१८.१८०७	चौरी संरक्षण तथा प्रवर्द्धन कार्यक्रम	२२५२२	पटक	१	१.११	३.६१	०	०	०	०	०	०	१	१.११	३.६१	०	०	०
२.७.१८.१८११	प्रदेश तथा स्थानीय तहका प्राविधिकहरूलाई पशुपालन प्रविधि सम्बन्धी पृष्ठपोषण कार्यक्रम	२२५२२	पटक	१	०.३९	१.२८	०	०	०	०	०	०	१	०.३९	१.२८	०	०	०
२.७.१८.१९६२	विद्यु पशुपन्ध्री दिवस कार्यक्रम	२२५२२	पटक	१	०.४५	१.४५	१	०.४५	१.४५	०	०	०	०	०	०	०	०	०
२.७.१८.१९६७	च्याङ्गा संरक्षण तथा प्रवर्द्धन कार्यक्रम	२२५२२	पटक	१	१.७८	५.७८	१	१.७८	५.७८	०	०	०	०	०	०	०	०	०
२.७.१८.१९६५	पशु कल्याणसँग सम्बन्धित सङ्घ संस्था तथा सरोकारवालाहरूसँगको समन्वय बैठक	२२५२२	पटक	२	०.२७	०.८७	१	०.१४	०.४४	०	०	०	१	०.१३	०.४३	०	०	०
२.७.१८.१९६४	दूध दिवस जनचेतना अभिवृद्धि कार्यक्रम सञ्चालन गरी मनाउने	२२५२२	पटक	१	०.२२	०.७२	०	०	०	०	०	०	०	०	०	१	०.२२	०.७२
२.७.१८.१९६३	पोल्डी दिवस जनचेतना अभिवृद्धि कार्यक्रम सञ्चालन गरी मनाउने	२२५२२	पटक	१	०.२२	०.७२	०	०	०	१	०.२२	०.७२	०	०	०	०	०	०
२.७.१८.१९६०	रैथाने पशुपन्ध्रीको तथ्याङ्क, उत्पादन एवम् संरक्षण अवस्थाको अध्ययन विश्लेषण	२२५२२	पटक	४	०.८९	२.८९	१	०.२२	०.७२	१	०.२२	०.७२	१	०.२२	०.७२	१	०.२२	०.७३
२.७.१८.१९६१	पशुपन्ध्रीपालक कृषक व्यवसायी लगायत सरोकारवालाहरूसँगको समन्वय बैठक	२२५२२	पटक	४	०.५३	१.७३	१	०.१३	०.४३	१	०.१३	०.४३	१	०.१३	०.४३	१	०.१४	०.४४
२.७.१८.२०४०	स्रोत केन्द्रमा डिजिट प्रोफाइलिङ एवं हर्ड हेल्थ मनेजमेन्ट	२२५२२	पटक	४	१.११	३.६१	२	०.५५	१.८	०	०	०	२	०.५६	१.८१	०	०	०
२.७.१८.२१४६	च्याङ्गा स्रोत संरक्षण समिति तथा याक फेडरेसनसँग समन्वयात्मक कार्यक्रम	२२५२२	पटक	२	०.४५	१.४५	०	०	०	१	०.२२	०.७२	०	०	०	१	०.२२	०.७३

क्र.स	कार्यक्रम / क्रियाकलाप	खर्च शीर्षक	इकाई	वार्षिक लक्ष्य			पहिलो त्रैमासिक			दोस्रो त्रैमासिक			तेस्रो त्रैमासिक			चौथो त्रैमासिक			
				परिमाण	भार	बजेट	परिमाण	भार	बजेट	परिमाण	भार	बजेट	परिमाण	भार	बजेट	परिमाण	भार	बजेट	
२.७.१.८.८८६	मेडियामा पशुजन्य उत्पादन तथा उपभोग सम्बन्धी जनचेतनामूलक कार्यक्रम	२२५२२	पटक	४	०.५२	१.७	१	०.१३	०.४३	१	०.१३	०.४३	१	०.१३	०.४३	१	०.१३	०.४१	
२.८.१.१०७८	प्रदेश तथा स्थानीय तहबाट सञ्चालित सशर्त कार्यक्रमहरूको अनुगमन	२२६११	पटक	३०	१.०३	३.३६	६	०.२३	०.७५	६	०.२३	०.७५	६	०.२३	०.७५	१२	०.३४	१.११	
२.८.१.६४९	च्याङ्ग्रा स्रोत संरक्षण कार्यक्रम अनुगमन मुल्याङ्कन तथा पृष्ठपोषण	२२६११	पटक	४	०.७७	२.५२	१	०.१८	०.६	१	०.१८	०.६	१	०.१८	०.६	१	०.२२	०.७२	
२.८.१.८२५	आनुवांशिक स्रोतकेन्द्रहरूको नियमित अनुगमन र पृष्ठपोषण	२२६११	पटक	४	०.६९	२.२४	१	०.१७	०.५६	१	०.१७	०.५६	१	०.१७	०.५६	१	०.१७	०.५६	
२.८.१.८२७	व्यावसायिक फार्महरूको अनुगमन तथा पृष्ठपोषण	२२६११	पटक	४	०.९८	३.२	१	०.२५	०.८	१	०.२५	०.८	१	०.२५	०.८	१	०.२५	०.८	
२.८.२.७१	कार्यालय र कार्यक्रम सञ्चालनका लागि भ्रमण खर्च	२२६१२	पटक	१२	०.८३	२.७	१	०.२१	०.६८	१	०.२१	०.६८	१	०.२१	०.६८	१	०.२	०.६६	
२.८.२.३९१	सरुवा भ्रमण खर्च	२२६१२	पटक	२	०.२८	०.९	१	०.१४	०.४५	०	०	०	१	०.१४	०.४५	०	०	०	
२.९.६.४	कार्यालयमा दैनिक चियापान खर्च तथा अन्य भैपरी आउने विविध खर्च	२२७११	महिना	१२	०.५९	१.९२	३	०.०२	०.०८	३	०.२५	०.८	३	०.२५	०.८	३	०.०७	०.२४	
२.९.६.६४	मासिक स्टाफ तथा अन्य बैठकको खाजा खर्च	२२७११	पटक	१२	०.३७	१.२	३	०.०९	०.३	३	०.०९	०.३	३	०.०९	०.३	३	०.०९	०.३	
२.९.९.८६	अतिथि सत्कार तथा सरुवा विदाई खर्च	२२७११	पटक	४	०.४६	१.५	१	०.१२	०.३८	१	०.१२	०.३८	१	०.१२	०.३८	१	०.११	०.३६	
२.९.९.१४५	गाडी तथा मेशिनरी औजारहरूको पुजा खर्च	२२७११	पटक	१	०.०९	०.३	१	०.०९	०.३	०	०	०	०	०	०	०	०	०	
२२	मुस्ताङ्गमा स्थापित च्याङ्ग्रा स्रोतकेन्द्र सञ्चालन व्यवस्थापन कार्यक्रम					२०.२२			६.४१			३.७१			३.७१			६.४१	
२.५.८.१२१	च्याङ्ग्रा हेरचाहको लागि करारमा व्यवस्थापक १ र गोठाला ४ जनाको नियुक्ति(मुस्ताङ्गमा स्थापित च्याङ्ग्रा स्रोतकेन्द्र सञ्चालन तथा व्यवस्थापन कार्यक्रम)	२२४१३	जना	५	४.५५	१४.८२	५	१.१४	३.७१	५	१.१४	३.७१	५	१.१४	३.७१	५	१.१४	३.७१	
२.७.१.८३४	च्याङ्ग्रा स्रोतकेन्द्र चराङ्गका लागि दाना र हे व्यवस्थापन	२२५२१	पटक	२	१.६६	५.४	१	०.८३	२.७	०	०	०	०	०	०	१	०.८३	२.७	
३७	च्याङ्ग्रा आनुवांशिक स्रोतकेन्द्र सञ्चालन तथा व्यवस्थापन					६.३			३.१५			०			०			३.१५	
२.७.१.८४५	च्याङ्ग्रा फार्मका लागि आवश्यक सामग्री (कुचो, डोरी, बेल्ला, ढाकर, बाल्टी, बाटा आदी) व्यवस्थापन	२२५२१	पटक	२	१.११	३.६	१	०.५५	१.८	०	०	०	०	०	०	१	०.५५	१.८	
२.७.१.८४६	च्याङ्ग्रा फार्मका लागि औषधी, मिनरल, भ्याक्सिन तथा अन्य अत्यावश्यक सामग्री व्यवस्थापन	२२५२१	पटक	२	०.८३	२.७	१	०.४१	१.३५	०	०	०	०	०	०	१	०.४१	१.३५	
ख) चालु खर्च कार्यक्रमको जम्मा:					५१६७	९६.२६	३१३.५२	१३३३	३०.०५	९७.८१	१३९८	२०.४७	६६.६३	१३२६	२५.४४	८२.८३	१३३६	२०.३७	६६.२९
कुल जम्मा खर्च					५२०१	९९.९४	३२५.५२	१३३५	३१.७४	१०३.३१	१४२८	२१.३९	६९.६३	१३२९	२६.३६	८५.८३	१३३६	२०.३७	६६.२९

राष्ट्रिय पशुपन्छी स्रोत व्यवस्थापन तथा प्रवर्द्धन कार्यालय एवम् मातहतका आनुवांशिक स्रोत केन्द्रहरूको आ.व. ०८१/८२ को वार्षिक स्वीकृत कार्यक्रम तथा वार्षिक प्रगती विवरण

राष्ट्रिय पशुपन्छी स्रोत व्यवस्थापन तथा प्रवर्द्धन कार्यालय, हरिहरभवन, ललितपुर

क्र.स.	कार्यक्रम / क्रियाकलाप	खर्च शीर्षक	इकाई	वार्षिक लक्ष्य			वार्षिक प्रगति		कैफियत
				परिमाण	भार	बजेट	परिमाण	भारित	
अ) पूँजीगत खर्च अन्तर्गतका कार्यक्रमहरू									
११.३.७.१४२३	सेमिनार हलका लागि Air Conditioner खरिद	३११२२	सङ्ख्या	२	०.९२	३	२	०.९२	
११.३.८.४०	सिसि टिभी सेट खरिद	३११२२	सङ्ख्या	१	१.२३	४	१	१.२३	
११.६.१३.६७	कार्पेट र पर्दा	३११२३	व. मी.	१	०.६१	२	१	०.६१	
११.६.१३.८५६	सेमिनार हलका लागि कुर्सि खरिद	३११२३	सङ्ख्या	३०	०.९२	३	३०	०.९२	
क) पूँजीगत खर्च कार्यक्रमको जम्मा:				३४	३.६८	१२	३४	३.६८	
आ) चालु खर्च अन्तर्गतका कार्यक्रमहरू									
१.१.१.८६	कार्यालय सहयोगी	२११११	जना	२	३.२२	१०.४७	२	३.२२	
१.१.१.९०	रा.प.अनं.प्र.(प्रा)	२११११	जना	२	३.९	१२.७१	२	३.९०	
१.१.१.९१	रा.प.अनं.प्र. (प्र)	२११११	जना	१	१.९५	६.३६	१	१.९५	
१.१.१.९३	रा.प.अनं. द्वितीय (प्रा)	२११११	जना	२	३.३१	१०.७७	१	१.१४	
१.१.१.१००	रा.प. द्वितीय प्रा	२११११	जना	२	४.९५	१६.१२	२	३.६१	
१.१.१.१०१	रा.प. तृतीय.प्रा	२११११	जना	४	९.०२	२९.३६	४	८.५०	
१.१.१.१०२	लेखापाल	२११११	जना	१	१.९५	६.३६	१	१.९५	
१.१.१.३५९	प्रमुख पशु विकास अधिकृत	२११११	जना	१	२.६५	८.६४	१	२.६५	
१.३.१.१	निजामती कर्मचारीहरूको पोशाक खर्च	२११२१	जना	१६	०.४९	१.६	१३	०.४०	
१.२.२.१	स्थायी कर्मचारीको महङ्गी भत्ता	२११३२	जना	१६	१.१८	३.८४	१३	१.०४	
१.२.४.३६५	खरिद इकाई, मुल्याङ्कन समिति, प्राविधिक मापदण्ड तयारी समिति आदिको बैठक भत्ता	२११३४	पटक	४	०.६१	२	१	०.१५	

क्र.स.	कार्यक्रम / क्रियाकलाप	खर्च शीर्षक	इकाई	वार्षिक लक्ष्य			वार्षिक प्रगति		कैफियत
				परिमाण	भार	बजेट	परिमाण	भारित	
१.२.४.५१९	पशुपालन असल अभ्यास संज्ञीय प्रमाणीकरण समिति बैठक भत्ता	२११३४	पटक	४	१.२३	४	०	०	
१.२.४.५२७	पशुप्रति हुने निर्दयी व्यवहार रोक्न गठित समितिको बैठक भत्ता	२११३४	पटक	४	०.६१	२	०	०	
१.२.८.१८	प्रसुती स्याहार भत्ता	२११३९	पटक	२	०.०३	०.१	०	०	
१.२.१०.१९	चाड पर्व तथा पालो पहरा भत्ता	२११३९	पटक	४	०.०९	०.२८	१	०.०२	
१.६.२.४	कर्मचारीको योगदानमा आधारित निवृत्तिभरण	२१२१२	जना	२	०.४४	१.४४	२	०.४४	
१.६.४.१	कर्मचारीको योगदानमा आधारित बीमा कोष खर्च	२१२१३	जना	१६	०.२४	०.७७	१३	०.२१	
२.१.१.१	धाराको महसुल	२२१११	पटक	१२	०.१८	०.६	१२	१.००	
२.१.२.१	विद्युत महशुल	२२१११	पटक	१२	०.८	२.६	१२	०.८०	
२.१.३.१	जारको पिउने पानी	२२१११	जार	१२	०.१८	०.६	१२	०.२०	
२.१.६.८	इन्टरनेट महशुल	२२११२	महिना	१२	०.६६	२.१६	१२	०.६८	
२.१.६.१५	टेलिफोन/ फ्याक्स	२२११२	महिना	१२	०.४४	१.४४	१२	०.४४	
२.१.८.४	सूचना अधिकारीलाई मासिक टेलिफोन खर्च	२२११२	सङ्ख्या	१२	०.०२	०.०६	१	०.०४	
२.१.८.२०	सह सचिव सञ्चार सुविधा	२२११२	पटक	१२	०.०४	०.१२	१	०.०४	
२.१.९.८	हुलाक तथा कुरियर खर्च	२२११२	महिना	१२	०.१८	०.६	०	०.००	
२.२.१.६	सह सचिव सुविधाको गाडीको लागि इन्धन	२२२११	लीटर	१००	०.६६	२.१६	१	०.६७	
२.२.२.११	मोटरसाइकलको लागि पेट्रोल	२२२१२	लीटर	१५६०	०.८६	२.८१	१५६०	०.८८	
२.२.२.३३	गाडी, मोटरसाइकलका लागि मोबिल, गियर आयल, ब्रेक आयल, आदि	२२२१२	लीटर	१२८	०.२८	०.९	१२८	०.२८	
२.२.२.३६	चार पाङ्ग्रे सवारी साधनको लागि डिजल	२२२१२	लीटर	९६०	०.५३	१.७३	९६०	०.५३	
२.२.२.५६	अनुगमनमा प्रयोग हुने गाडीको इन्धन	२२२१२	लीटर	१९२०	१.०६	३.४६	१९२०	१.०६	
२.३.१.३	दुई पाङ्ग्रे सवारी साधन मर्मत खर्च	२२२१३	वटा	१३	०.४	१.३	१३	०.४०	
२.३.१.११	चार पाङ्ग्रे सवारी साधन मर्मत	२२२१३	वटा	२	१.२३	४	२	१.२४	
२.३.१.१६६	सहसचिव चढने गाडी मर्मत र सर्भिसिङ्ग	२२२१३	वटा	१	०.६१	२	१	०.६०	
२.९.१.१४	सवारी साधन बीमा, नविकरण	२२२१४	सङ्ख्या	१६	१.०३	३.३६	१६	१.०३	
२.३.२.७१	कम्प्युटर फोटोकपी प्रिन्टर स्क्यानर फ्याक्स लगाएत मेसिनरी मर्मत	२२२२१	पटक	४	०.६१	२	४	०.६०	

क्र.स.	कार्यक्रम / क्रियाकलाप	खर्च शीर्षक	इकाई	वार्षिक लक्ष्य			वार्षिक प्रगति		कैफियत
				परिमाण	भार	बजेट	परिमाण	भारित	
२.३.२.२३८	विद्युतीय संरचना तथा अन्य उपकरण मर्मत	२२२२१	पटक	४	०.३१	१	३	०.२४	
२.३.९.३४४	बगैचा मर्मत सम्भार तथा व्यवस्थापन	२२२३१	पटक	१	०.९२	३	१	०.९२	
२.३.९.३९३	कार्यालय भवन, शौचालय मर्मत तथा रंगरोगन	२२२३१	पटक	१	०.९२	३	१	०.९२	
२.४.१.४	कार्यालयको लागि स्टेसनरी, टोनर तथा अन्य मालसामान	२२३११	सङ्ख्या	४	०.६१	२	४	०.६०	
२.४.१.१४३	कार्यालय मसलन्द सामान खर्च	२२३११	पटक	४	०.९२	३	४	०.९२	
२.२.३.३५	जेनेरेटरका लागि डिजेल	२२३१४	महिना	१००	०.०६	०.१८	०	०	
२.२.३.१०२	गर्गोस सिलिण्डर खरिद र रिफिल	२२३१४	पटक	४०	०.१७	०.५६	४०	०.१६	
२.४.१२.१२१	कार्यालय सम्बन्धी छपाई	२२३१५	पटक	४	०.५	१.६४	४	०.५२	
२.४.१२.२३४	पशुपालन असल अभ्यास निर्देशिका छपाई तथा वितरण	२२३१५	पटक	१	०.३१	१	१	०.३१	
२.४.१३.७	पत्रपत्रिका तथा पुस्तक खरिद	२२३१५	पटक	४	०.१८	०.६	४	०.२०	
२.४.१३.४५	वार्षिक प्रगती पुस्तिका तयारी तथा प्रकाशन	२२३१५	पटक	१	०.१६	०.५२	१	०.१६	
२.४.१३.७५	पशुपन्छी पालन प्राविधिक पुस्तिका तयारी, प्रकाशन र वितरण	२२३१५	पटक	२	१.२३	४	२	१.२३	
२.४.१३.७६	फ्लेक्स र अन्य प्रसार सामग्री तयारी, प्रकाशन र वितरण	२२३१५	पटक	२	०.३१	१	२	०.३०	
२.५.२.६५५	आनुवांशिक स्रोत केन्द्रहरूको ल्याण्डस्केपिङ्ग तथा म्यापिङ्ग तयारी	२२४११	पटक	१	१.५४	५	१	१.५४	
२.५.२.६६८	व्यवसायिक फार्मको Standard एवं लेआउट तयारी	२२४११	पटक	१	१.२३	४	०	०	
२.५.४.७	वेब साइट अपडेट	२२४१२	पटक	१	०.१५	०.५	१	०.१५	
२.५.६.१४	फार्महरूको तथ्याङ्क अद्यावधिक गर्न तयार भएको सफ्टवेयर नवीकरण तथा सञ्चालन	२२४१२	पटक	१	०.१८	०.६	१	०.१८	
२.५.७.१५	सवारी चालक करारमा लिने	२२४१३	सङ्ख्या	३	३.३१	१०.७७	३	३.३१	
२.५.८.९२	कार्यालय परिसर तथा बगैचा सरसफाई तथा संरक्षण व्यवस्थापन गर्ने	२२४१३	जना	१	०.९१	२.९७	१	०.९१	
२.५.८.९३	कम्प्युटर प्रिन्टर फोटोकपी मेसिन लगायत कार्यालयमा सञ्चालित विद्युतीय उपकरण मर्मत सम्भार तथा सञ्चालन	२२४१३	जना	१	०.४६	१.५	२	०.४६	
२.५.८.१५९	सेवा करारका कर्मचारीहरूको पोशाक खर्च	२२४१३	जना	१	०.०३	०.१	१	०.१५	
२.५.८.१६२	कार्यालय सरसफाई (सुइपर)	२२४१३	जना	१	०.४४	१.४४	२	०.१८	

क्र.स.	कार्यक्रम / क्रियाकलाप	खर्च शीर्षक	इकाई	वार्षिक लक्ष्य			वार्षिक प्रगति		कैफियत
				परिमाण	भार	बजेट	परिमाण	भारित	
२.५.८.१६८	च्याङ्गा फार्ममा प्राविधिक सामाजिक परिचालक नियुक्ती	२२४१३	जना	१	१	३.२४	१	३.३१	
२.६.१.६४	कर्मचारीहरुको क्षमता विकास तालिम	२२५११	पटक	१	०.३२	१.०५	१	०.९१	
२.६.१.५५३	पशुपालन असल अभ्यास प्राविधिक परीक्षण तालिम	२२५११	पटक	२	१.२९	४.२	१	०.४६	
२.६.६.१०६५	पशु प्रजनन ऐन तर्जुमा र प्रादेशिक सल्लाह सुझाव सङ्कलन अन्तरक्रिया एवं पृष्ठपोषण	२२५१२	पटक	१	०.५२	१.६८	०	०	
२.६.६.११८७	पशुपालन असल अभ्यास सम्बन्धी प्रादेशिक अन्तरक्रिया कार्यक्रम	२२५१२	पटक	७	१.३८	४.४८	०	०	
२.६.६.१३८४	आनुवांशिक स्रोत संरक्षण, प्रविधि विस्तार एवं पशु प्रवर्द्धन कार्यशाला	२२५१२	पटक	१	०.४९	१.६	०	०	
२.७.१.८३५	फलोअप कार्यक्रमहरुका लागि अत्यावस्यक सामग्री व्यवस्थापन (च्याङ्गा, बङ्गुर र ग्रामिण कुखुरा)	२२५२१	पटक	४	२.४६	८	२	१.२२	
२.७.१.८७९	च्याङ्गा हेरालुलाई न्यानो गमबुट, स्लिपिङ्ग व्याग, टोपी, ट्राउजर, टर्च, झोला आदि सामग्री व्यवस्थापन	२२५२१	जना	६	०.८३	२.७	६	०.८३	
२.७.२.५१३	आनुवांशिक स्रोतकेन्द्रहरुलाई अत्यावस्यक व्यवस्थापकिय सहयोग (दाना, औषधी, आवश्यक औजार, उपकरण, सामग्री लगायत आदि)	२२५२१	पटक	४	२.७६	९	१	०.६९	
२.७.२.६५७	विपदको समयमा पशुपन्छीलाई आहारा तथा अन्य व्यवस्थापकीय सहयोग	२२५२१	पटक	२	०.६१	२	१	०.३१	
२.७.१८.१४७२	पशुजन्य उत्पादन तथा उपभोग प्रवर्द्धनका लागि मेला महोत्सव प्रवर्द्धन	२२५२२	पटक	२	०.५२	१.७	१	०.२६	
२.७.१८.१४९९	पन्छीपालन निर्देशक समिति बैठक	२२५२२	पटक	२	०.३१	१.०२	०	०	
२.७.१८.१५९६	कार्यविधि, निर्देशिका र मापदण्ड तयारी सम्बन्धी छलफल	२२५२२	पटक	४	०.४५	१.४५	०	०	
२.७.१८.१७८	कार्यालय तथा स्रोतकेन्द्रहरुको बजेट तर्जुमा तथा प्रगती समीक्षा गोष्ठी सञ्चालन गर्ने	२२५२२	पटक	५	०.६५	२.१३	५	०.६६	
२.७.१८.१८०७	चौरी संरक्षण तथा प्रवर्द्धन कार्यक्रम	२२५२२	पटक	१	१.११	३.६१	१	१.११	
२.७.१८.१८११	प्रदेश तथा स्थानीय तहका प्राविधिकहरुलाई पशुपालन प्रविधि सम्बन्धी पृष्ठपोषण कार्यक्रम	२२५२२	पटक	१	०.३९	१.२८	०	०	

क्र.स.	कार्यक्रम / क्रियाकलाप	खर्च शीर्षक	इकाई	वार्षिक लक्ष्य			वार्षिक प्रगति		कैफियत
				परिमाण	भार	बजेट	परिमाण	भारित	
२.७.१८.१९६५	पशु कल्याणसँग सम्बन्धित सङ्घ संस्था तथा सरोकारवालाहरूसँगको समन्वय बैठक	२२५२२	पटक	२	०.२७	०.८७	२	०.२७	
२.७.१८.१९६९	पशुपन्छीपालक कृषक व्यवसायी लगायत सरोकारवालाहरूसँगको समन्वय बैठक	२२५२२	पटक	४	०.५३	१.७३	२	०.२७	
२.७.१८.१९६०	रेथाने पशुपन्छीको तथ्याङ्क, उत्पादन एवम् संरक्षण अवस्थाको अध्ययन विश्लेषण	२२५२२	पटक	४	०.८९	२.८९	०	०	
२.७.१८.१९६३	पोल्ट्री दिवस जनचेतना अभिवृद्धि कार्यक्रम सञ्चालन गरी मनाउने	२२५२२	पटक	१	०.२२	०.७२	१	०.२२	
२.७.१८.१९६४	दूध दिवस जनचेतना अभिवृद्धि कार्यक्रम सञ्चालन गरी मनाउने	२२५२२	पटक	१	०.२२	०.७२	१	०.२२	
२.७.१८.१९६२	विश्व पशुपन्छी दिवस कार्यक्रम	२२५२२	पटक	१	०.४५	१.४५	१	०.४५	
२.७.१८.१९६७	च्याङ्गा संरक्षण तथा प्रवर्द्धन कार्यक्रम	२२५२२	पटक	१	१.७८	५.७८	१	१.७८	
२.७.१८.२०४०	स्रोत केन्द्रमा डिजिट प्रोफाइलिङ एवं हर्ड हेल्थ मेनेजमेन्ट	२२५२२	पटक	४	१.११	३.६१	३	०.८३	
२.७.१८.२१४६	च्याङ्गा स्रोत संरक्षण समिति तथा याक फेडरेसन सँग समन्वयात्मक कार्यक्रम	२२५२२	पटक	२	०.४५	१.४५	०	०	
२.७.१८.८८६	मेडियामा पशुजन्य उत्पादन तथा उपभोग सम्बन्धी जनचेतनामुलक कार्यक्रम	२२५२२	पटक	४	०.५२	१.७	०	०	
२.८.१.१०७८	प्रदेश तथा स्थानीय तहबाट सञ्चालित सर्शर्त कार्यक्रमहरूको अनुगमन	२२६११	पटक	३०	१.०३	३.३६	२१	०.८०	
२.८.१.६४९	च्याङ्गा स्रोत संरक्षण कार्यक्रम अनुगमन मुल्याङ्कन तथा पृष्ठपोषण	२२६११	पटक	४	०.७७	२.५२	२	०.४०	
२.८.१.८२५	आनुवांशिक स्रोतकेन्द्रहरूको नियमित अनुगमन र पृष्ठपोषण	२२६११	पटक	४	०.६९	२.२४	४	०.६८	
२.८.१.८२७	व्यावसायिक फार्महरूको अनुगमन तथा पृष्ठपोषण	२२६११	पटक	४	०.९८	३.२	४	०.९८	
२.८.२.७१	कार्यालय र कार्यक्रम सञ्चालनका लागि भ्रमण खर्च	२२६१२	पटक	१२	०.८३	२.७	७	०.६२	
२.८.२.३९१	सरुवा भ्रमण खर्च	२२६१२	पटक	२	०.२८	०.९	१	०.१४	
२.९.६.४	कार्यालयमा दैनिक चियापान खर्च तथा अन्य भैपरी आउने विविध खर्च	२२७११	महिना	१२	०.५९	१.९२	१२	०.५९	
२.९.६.६४	मासिक स्टाफ तथा अन्य बैठकको खाजा खर्च	२२७११	पटक	१२	०.३७	१.२	१२	०.३७	
२.९.९.८६	अतिथि सत्कार तथा सरुवा विदाई खर्च	२२७११	पटक	४	०.४६	१.५	४	०.४६	

क्र.स.	कार्यक्रम / क्रियाकलाप	खर्च शीर्षक	इकाई	वार्षिक लक्ष्य			वार्षिक प्रगति		कैफियत
				परिमाण	भार	बजेट	परिमाण	भारित	
२.९.९.१४५	गाडी तथा मेशिनरी औजारहरुको पूजा खर्च	२२७११	पटक	१	०.०९	०.३	१	०.०९	
२.५.८.१२१	च्याङ्ग्रा हेरचाहको लागि करारमा व्यवस्थापक १ र गोठाला ४ जनाको नियुक्ति(मुस्ताङ्गमा स्थापित च्याङ्ग्रा स्रोतकेन्द्र सञ्चालन तथा व्यवस्थापन कार्यक्रम)	२२४१३	जना	५	४.५५	१४.८२	५	४.५६	
२.७.१.८३४	च्याङ्ग्रा स्रोतकेन्द्र चराङ्गका लागि दाना र हे व्यवस्थापन	२२५२१	पटक	२	१.६६	५.४	२	१.६६	
२.७.१.८४५	च्याङ्ग्रा फार्मका लागि आवश्यक सामग्री (कुचो, डोरी, बेल्ला, ढाकर, बाल्टी, बाटा आदी) व्यवस्थापन	२२५२१	पटक	२	१.११	३.६	१	०.५५	
२.७.१.८४६	च्याङ्ग्रा फार्मका लागि औषधी, मिनरल, भ्याक्सिन तथा अन्य अत्यावश्यक सामग्री व्यवस्थापन	२२५२१	पटक	२	०.८३	२.७	२	०.८२	
चालु खर्च कार्यक्रमको जम्मा:					९६.२६	३१३.५२		७६.९८	
कुल जम्मा खर्च					९९.९४	३२५.५२		८०.६६	

प्रगति	%चालु	%पूँजिगत	%कुल
वार्षिक भारित प्रगति	७९.९७	१००.००	८०.७१
वार्षिक वित्तीय प्रगति	६९.५४	८१.१७	६९.९७

गाई आनुवांशिक स्रोत केन्द्र, जिरी, दोलखा

क्र.स.	कार्यक्रम / क्रियाकलाप	खर्च शीर्षक	इकाई	वार्षिक लक्ष्य			वार्षिक प्रगति	कैफियत
				परिमाण	भार	बजेट	भारित प्रगति	
ब) पौजीगत खर्च अन्तर्गतका कार्यक्रमहरू								
११.१.२.७५६	अपुरो बड्गुरको खोर सम्पन्न गर्ने	३१११२	पटक	१	५.२३	२५	५.२३	
११.३.१४.२१	गाईको तौल लिने डिजिटल तराजु खरिद	३११२२	सङ्ख्या	१	१.०५	५	०.००	
११.६.१३.४३७	कार्यालयका लागि फर्निचर टेबल कुर्सी लगायतका खरिद	३११२३	पटक	१	०.४२	२	०.४२	
११.४.२२.१०१२	सिचाई सुविधा भएको कारण सुख्खा समयमा राई घाँस लगाउने प्लट तथा पोखरीमा फिन्सिङ्ग गर्ने	३११५९	पटक	१	१.२६	६	१.२६	
११.४.२२.११८८	Centre of Excellence स्थापनाका लागि प्रारम्भिक तयारी	३११५९	पटक	१	२०.९३	१००	२०.९३	
क) पौजीगत खर्च कार्यक्रमको जम्मा:					५	२८.८९	१३८	२७.८४
बा) चालु खर्च अन्तर्गतका कार्यक्रमहरू								
१.१.१.४	रा.प. द्वितीय	२११११	जना	१	१.८१	८.६५	१.८१	
१.१.१.५	रा.प. तृतीय	२११११	जना	१	१.६२	७.७४	०.००	
१.१.१.६	रा.प.अनं. प्रथम	२११११	जना	२	२.९१	१३.९	२.९१	
१.१.१.७	रा.प.अनं. द्वितीय	२११११	जना	१	१.०९	५.२	१.०९	
१.१.१.३०	का. स. पाँचौं स्तर	२११११	जना	२	२.२२	१०.५९	२.२२	
१.१.१.९३	रा.प.अनं. द्वितीय (प्रा)	२११११	जना	२	२.३३	११.११	१.१७	
१.३.१.३	स्थायी कर्मचारीहरूको पोशाक भत्ता(पदाधिकारी एवं निजामति कर्मचारी)	२११२१	जना	९	०.१९	०.९	०.१५	
१.२.१.१२	स्थायी कर्मचारीको लागि स्थानीय भत्ता	२११३१	जना	९	०.२२	१.०४	०.१७	
१.२.२.१	स्थायी कर्मचारीको महङ्गी भत्ता	२११३२	जना	९	०.४५	२.१६	०.३५	
१.२.८.६	अन्य भत्ता (पशुहरूको लिलामी व्यवस्था समेत)	२११३९	पटक	१२	०.१९	०.९	०.१९	
१.२.९.७	बैठक पालो पहरा आदी अन्य भत्ता	२११३९	पटक	५	०.०९	०.४५	०.०९	
१.६.४.१	कर्मचारीको योगदानमा आधारित बीमा कोष खर्च	२१२१३	जना	९	०.०९	०.४४	०.०७	
२.१.२.३	विद्युत महशुल	२२१११	महिना	१.	०.३१	१.५	०.३१	
२.१.२.६	मेशीन तथा अन्य उपकरण सञ्चालन (विजुली महसुल)	२२१११	महिना	२.५	०.०६	०.३	०.०६	
२.१.३.५	पानी महशुल	२२१११	महिना	४	०.०४	०.२	०.०४	
२.१.६.१	टेलिफोन महसुल	२२११२	महिना	४	०.१	०.५	०.१०	
२.१.६.८	इन्टरनेट महशुल	२२११२	महिना	५.३६	०.१४	०.६५	०.१४	
२.१.९.१	हुलाक/कुरियर खर्च	२२११२	पटक	१२	०.०२	०.१	०.००	
२.२.२.४२.३	पिकअपको लागि इन्धन (गाडीको लागि इन्धन)	२२२१२	लीटर	४८०	०.१८	०.८७	०.१८	
२.२.२.५	अनुगमनमा प्रयोग हुने गाडीको इन्धन	२२२१२	लीटर	७२०	०.२७	१.३१	०.२७	
२.२.२.११	मोटरसाईकलको लागि पेट्रोल	२२२१२	लीटर	७२०	०.२८	१.३४	०.२८	
२.२.२.२३	ट्र्याक्टरको लागि इन्धन	२२२१२	लीटर	१३०८	०.५	२.३७	०.५०	
२.२.२.३८९	जेनेरेटरको लागि इन्धन	२२२१२	लीटर	४८०	०.१८	०.८७	०.१८	

२.३.१.३	दुई पाङ्ग्रे सवारी साधन मर्मत खर्च	२२२१३	बटा	५	०.१	०.५	०.१०	
२.३.१.११	चार पाङ्ग्रे सवारी साधन मर्मत	२२२१३	बटा	१	०.४२	२	०.४२	
२.३.१.२०९	ट्रयाक्टर मर्मत	२२२१३	पटक	४	०.३१	१.४६	०.३१	
२.३.१.२३७	पिकअपमा पुरानो मर्मत नहुने फोरहिलको सडामा नयाँ फर्ने	२२२१३	पटक	१	०.२७	१.३	०.२७	
२.९.१.१०	सवारी साधन तथा पशुपन्छी बीमा	२२२१४	पटक	५	०.३५	१.६५	०.३५	
२.३.२.१	कम्प्यूटर/ल्यापटप मर्मत खर्च	२२२२१	बटा	४	०.१९	०.९२	०.१९	
२.३.२.३०६	Tractor operated high speed chaff cutter मर्मत	२२२२१	पटक	४	०.१६	०.७६	०.१६	
२.३.२.३०७	हाईड्रपोनिक युनिट वाईरिङ्ग मर्मत जेनेरेटर मर्मत	२२२२१	पटक	४	०.३८	१.८	०.३८	
२.३.२.३०८	सिसीटिभी, फोटोकपी मेशिन, ग्राइन्डर, सोलार मर्मत	२२२२१	पटक	४	०.३९	१.६८	०.३९	
२.३.२.३८२	खिम्तीका २ बटा गाई तथा साँढे गोठहरूको मर्मत सम्भार	२२२३१	सङ्ख्या	१	०.१	०.५	०.१०	
२.३.२.३९५	जिरीका गोठ खोर तथा आवास भवनहरूको मर्मत सम्भार	२२२३१	सङ्ख्या	५	०.५२	२.५	०.५२	
२.४.१.२३०	फोटो कपी पेपर टोनर रिफिल खरीद	२२३११	पटक	४	०.२१	१.०२	०.२१	
२.४.१.२३१	स्टेशनरी सामग्रीहरू जस्तै कलम, रेकर्ड फायल, ईन्डेक्स फायल आदि खरीद	२२३११	पटक	४	०.५३	२.५४	०.५३	
२.२.३.१२७	बाच्छावाच्छीहरूलाई दैनिक तातो पानी खुवाई राख्नको लागि गर्‍योसको आवश्यकता (५ दिनमा १ गर्‍योस)	२२३१४	सङ्ख्या	५०	०.१३	०.६३	०.१३	
२.२.३.१२९	सबै गाईहरूलाई विहानको समयमा तातो पानी र खोले खुवाउनको लागि दाउरा खरीद दैनिक ५ भारी दाउरा (१५० किलो दाउरा रु ७.५ प्रति केजी)	२२३१४	मे .टन	५०	०.४४	२.१	०.४४	
२.४.१.२.६१	वार्षिक प्रगति पुस्तिका प्रकाशन	२२३१५	सङ्ख्या	१००	०.१	०.५	०.००	
२.४.१.४.२	पत्रपत्रिका, रेडियोमा विज्ञापन तथा सूचना प्रकाशन	२२३१५	पटक/ सङ्ख्या	८	०.१८	०.६८	०.१४	
२.५.२.३७३	नयाँ गोठ, खोर तथा अन्य भौतिक संरचनाहरूको ईन्जिनियरिंग डिजाई तथा ईस्टीमेटसँग सम्बन्धित काम	२२४११	सङ्ख्या	१	०.३१	१.५	०.३१	
२.५.२.३७४	अदालतमा विचाराधिन रहेका केन्द्रका जग्गाको सन्दर्भमा कानुनी परामर्श	२२४११	पटक	१	०.०८	०.३७	०.०८	
२.५.४.१३	वेबसाईट नविकरण तथा अपडेट	२२४१२	पटक	१	०.१	०.५	०.१०	
२.५.७.५	सेवा करारका कर्मचारीलाई पोशाक खर्च	२२४१३	सङ्ख्या	१	०.०२	०.१	०.०२	
२.५.७.९२	हलुका सवारी चालक	२२४१३	महिना	१	०.७५	३.६	०.७५	
२.५.८.१२३	सुरक्षा गाई	२२४१३	जना	२	०.९२	४.३८	०.९२	
२.६.५.१९६	कर्मचारी क्षमता अभिवृद्धि तालीम	२२५१२	पटक	१	०.०३	०.१६	०.०३	
२.७.१.८८९	भर्खरै ब्याएका र गर्भिणी गाई तथा बाच्छावाच्छीहरूलाई मिनरल मिक्स्चर र क्याल्सियम खरीद	२२५२१	पटक	४	०.५	२.४१	०.५०	
२.७.१.८९०	गोठालाहरूको लागि ज्याकेट, गमबुट, रेनकोट, एप्रोन वितरण बङ्गुरपालन २ र चौकीदार २ गरी कुल १४ जवान	२२५२१	पटक	१	०.१	०.५	०.१०	
२.७.१.८९४	बङ्गुरहरूको डेन्चिङ्ग, भ्याक्सिनेशन, औषधी उपचार सेवा आईरन सुई आदि खरीद	२२५२१	पटक	४	०.११	०.५४	०.११	
२.७.२.५९५	हिउँदमा Cold stress बचाउन गाई तथा बाच्छावाच्छीहरूलाई लिभर टोनिक र Multivitamins औषधी खरीद	२२५२१	पटक	४	०.३८	१.८	०.३८	
२.७.२.५९६	गाईपालनमा प्रयोग हुने हसिया, डोको, नाम्लो, साबेल, हिल ब्यारो, दूध दुहुने बाल्टिन, Calf milk feeding bottle खरीद	२२५२१	पटक	४	०.२३	१.०८	०.१७	

२.७.२.६३२	बङ्गुरका पाठापाठीको लागि दाना खरीद (औषत २५ किलो दाना प्रति पाठापाठी)	२२५२१	मे .टन	६	०.७२	३.४६	०.६०	
२.७.२.७२९	वयस्क, दुहुना तथा गर्भिणी गाईलाई ६ महिनाको लागि पराल खरीद (६ महिना हे उत्पादन हुने)	२२५२१	मे .टन	५८	३.०३	१४.५	२.३०	
२.७.२.७३२	५० बाच्छावाच्छीलाई मकैको खोले ख्वाउनको लागि मकै खरीद गर्ने (२५ उन्नत बाच्छाहरु प्रजननको लागि कृषक तथा राष्ट्रिय पशु प्रजनन केन्द्रलाई उपलब्ध हुने र २५ बाच्छावाच्छी केन्द्रमा नै Replacement Stock को रुपमा उपलब्ध हुने)	२२५२१	मे .टन	५.४७५	०.५८	२.७६	०.४२	
२.७.२.७३३	४ रिफ्लेसमेन्ट बङ्गुरपालनको लागि दाना खरीद	२२५२१	मे .टन	५.८४	०.७१	३.३७	०.७१	
२.७.२.७३६	खिन्ती गाई प्रजनन केन्द्रमा पालन गरीएका ४ रौंगो सडिलाई दाना खरीद	२२५२१	मे .टन	५.८४	०.६३	३	०.६३	
२.७.२.७३७	२० माउ बङ्गुरको लागि दाना खरीद (बार्षिक औषत २४० बङ्गुरका पाठापाठी वितरण)	२२५२१	मे .टन	४३.८	४.९५	२३.६६	४.९५	
२.७.२.७३८	७० माउ गाई र ३० कोरली गाईलाई विहानको समयमा तातो पानी सहित खोले ख्वाउनको लागि मकै खरीद	२२५२१	मे .टन	१८.२५	१.७२	८.२२	१.७२	
२.७.२.७३९	१०० गाई (७० वयस्क र ३० कोरली) को लागि ६ महिनाको लागि साईलेज खरीद (६ महिनाको लागि फार्ममै साईलेज तयारी गरिने)	२२५२१	मे .टन	४८.६	१.८३	८.७५	१.८३	
२.७.२.७४२	स्रोत केन्द्रका गाईलाई दाना व्यवस्थापन	२२५२१	सङ्ख्या	१००	१३.४	६४	१३.४०	
२.७.२.७४४	आउटरिच फार्मलाई प्राविधिक सेवा, लामिष्टिक र आहारा सपोर्ट	२२५२१	पटक	५०	२.०९	१०	२.०९	
२.७.३.५३७	जिरीमा हरियो घाँस उत्पादन (जै / भेच २.५ हे, मकै / काउपी २.५ हे.	२२५२१	हेक्टर	६	१.२६	६	१.२६	
२.७.३.५३८	खिन्तीमा हरियो घाँस उत्पादन (जै / भेच १ हे. मकै / काउपी १ हेक्टर	२२५२१	हेक्टर	२	०.३१	१.५	०.३१	
२.७.३.५३९	जिरीमा राइघाँस उत्पादन (ज्यामी, मल, सिंचाई तथा अन्य व्यवस्थापन सहित)	२२५२१	रोपनी	१०	१.०५	५	१.०५	
२.७.३.५४७	गाई पालनमा १० जवान दैनिक ज्यालादारीलाई दैनिक रु ६५०.०० को दरले	२२५२१	जना	१०	४.९७	२३.७३	४.९७	
२.७.३.५५९	बङ्गुरपालनमा २ जवान दैनिक ज्यालादारीलाई दैनिक रु ६५०.०० को दरले ३६५ दिनको	२२५२१	जना	२	०.९९	४.७५	०.९९	
२.७.१८.१७७९	रिफ्लेसमेन्ट बङ्गुर खरिद, दुबानी सहित)	२२५२२	सङ्ख्या	४	०.१४	०.६८	०.१४	
२.७.१८.१७८५	जिरीमा हे उत्पादन	२२५२२	मे .टन	२००	०.७१	३.४	०.७१	
२.७.१८.१७८९	जिरीमा कृत्रिम गर्भाधान सेवा सञ्चालन (नाईट्रोजन जमेको वीर्य खरीद, दुबानी तथा आन्तरिक भ्रमण सहित)	२२५२२	पटक	८	०.३६	१.७	०.३६	
२.७.१८.१७९२	राई घाँसको वीउ उत्पादन (संकलन, प्रशोधन, भण्डारण)	२२५२२	के. जी.	७०	०.१९	०.८९	०.१९	
२.७.१८.१७९८	प्रविधि प्रसार सम्बन्धी डिस्को बोर्डहरु (फ्लेक्स प्रिन्ट तथा अन्य प्रदर्शन सामग्री) उत्पादन तथा प्रदर्शन "	२२५२२	पटक	२	०.१६	०.७७	०.१६	
२.७.१८.१८००	फार्म डे मनाउने	२२५२२	पटक	१	०.१५	०.७२	०.१५	
२.७.१८.१९८३	६ महिना (मार्ग महिना देखि वैशाख सम्म) को सुब्बा समयमा गाईहरुलाई हरियो घाँस आपूर्ति गर्न हाईड्रोपोनिक यूनिट सञ्चालन गर्ने	२२५२२	महिना	६	१.८१	८.६७	१.८१	
२.७.२५.१८१०	जिरीमा धेरै चट्याङ्ग पर्ने भएबाट विद्युतीय उपकरणहरु CCTV क्यामेरा, अक्वारीयम, कम्प्युटरहरु आदिमा हरेक वर्ष क्षति पुग्ने गरेकोले विद्युत अर्थिङ (Installation of Lightning arrester) जडान गर्ने	२२५२२	पटक	१	०.७६	३.६१	०.७६	
२.८.१.२०६	बाह्य स्रोत कार्यक्रम तथा खिन्ति फार्मका लागि अनुगमन भ्रमण	२२६११	महिना	१२	०.५१	२.४५	०.५१	

२.८.२.१४	गोष्ठी, तालिम, समीक्षामा भाग लिन (सरुवा भएर जाने समेत, आन्तरिक भ्रमण खर्च)	२२६१२	पटक	६	०.१४	०.६८	०.१४	
२.८.२.२२०	कार्यालय प्रमुखहरुको बैठकमा सहभागी हुन तथा तलबभत्ता निकासका लागि सदरमुकाम चरीकोट जाने आउने	२२६१२	पटक	१०	०.५१	२.४५	०.५१	
२.८.२.५८१	व्यवसायिक गाई फार्म आउटरीच समेत प्राविधिक पृष्ठपोषण	२२६१२	पटक	१०	०.३६	१.७	०.३६	
२.९.६.१	कार्यालयमा दैनिक चियापान खर्च	२२७११	पटक	४	०.२५	१.२	०.२५	
२.९.६.९	कार्यक्रम व्यवस्थापनको लागि विविध खर्च	२२७११	महिना	१२	०.२	०.९६	०.२०	
७.२.९.४३	बड्गुर हरुको ड्युन्चिङ्ग, भ्याक्सिनेशन, औषधी उपचार सेवा	२७२१३	पटक	४	०.२१	१	०.२१	
७.२.११.१४	केन्द्रिय पशुपन्डी रोग अन्वेषण प्रयोगशाला विपुखर तथा खोरेत तथा सिमा विहिन पशुरोग अन्वेषण प्रयोगशाला बुढानिलकण्ठसँग समन्वयन गरी केन्द्रका गाई तथा बड्गुरहरुको रोग सर्भेक्षण, नमूना सङ्कलन तथा रोग निदान कार्यको लागि Reagent, Kit तथा आवश्यक Accessories खरीद गर्ने	२७२१३	पटक	१	०.६३	३	०.६३	
७.२.१२.१	गाईहरुको ड्युन्चिङ्ग, भ्याक्सिनेशन र औषधी उपचार सेवा	२७२१३	पटक	४	०.६३	३	०.६३	
९५	आउटरीच कार्यक्रम					३.६३		
२.७.१८.१९८६	गाईहरुलाई मिनरल मिक्सचर तथा लिभर टोनिक औषधी वितरण	२२५२२	पटक	२	०.३	१.४५	०.३०	
२.७.१८.१९८७	गाईहरुलाई आन्तरीक तथा बाह्य परजीवी विरुद्ध औषधी ख्वाउने	२२५२२	पटक	२	०.१५	०.७२	०.१५	
२.७.१८.१९८९	स्थानीय त्रिडर समूहसँगको समन्वयमा बाह्य कार्यक्रम (५ वटा समूहहरु) मा रहेका गाईहरुको दूध उत्पादन तथा प्राविधिक पारामिटरसँग सम्बन्धित तथ्याङ्क सङ्कलन र विश्लेषण	२२५२२	पटक	१	०.०८	०.३७	०.०८	
२.७.१८.१९८४	१०० गाईपालक परिवारको लागि प्रति परिवार ५ केजीको दरले जै तथा राई घाँसको बीउ वितरण ढुवानी सहित	२२५२२	क्विन्टल	५	०.१५	०.७२	०.१५	
२.७.१८.१९९०	२ वटा बड्गुर त्रिडर समूहमा आन्तरीक तथा बाह्य परजीवी विरुद्ध औषधी तथा जै घाँसको बीउ वितरण	२२५२२	पटक	१	०.०८	०.३७	०.०८	
९६	रैथाने गाई संरक्षण कार्यक्रम			१	०.०१	३.६१	०.०१	
२.७.१८.१९९१	रैथाने गाई छनोट र खरीद	२२५२२	सङ्ख्या	४	०.१५	०.७२	०.१५	
२.७.१८.१९९२	दाना घाँस पराल खरीद व्यवस्थापन	२२५२२	पटक	२	०.६	२.८९	०.६०	
ख) चालु खर्च कार्यक्रमको जम्मा:					४८०१.७	७१.१	३३९.७९	६६.९
कुल जम्मा खर्च					४८०६.७	९९.९६	४७७.७९	९४.७४

प्रगति	%चालु	%पूँजिगत	%कुल
वार्षिक भरित प्रगति	९३.४१	९६.३६	९४.७४
वार्षिक वित्तीय प्रगति	९०.८०	६४.८५	८१.५३

घाँसेवाली आनुवांशिक स्रोत केन्द्र, रञ्जितपुर, सर्लाही

क्र.स.	कार्यक्रम / क्रियाकलाप	खर्च शीर्षक	इकाई	वार्षिक लक्ष्य			वार्षिक प्रगति		कैफियत
				परिमाण	भार	बजेट	परिमाण	भारित प्रगति	
ब) पूँजीगत खर्च अन्तर्गतका कार्यक्रमहरू									
११.३.७.१४२४	घाँसे खेती गर्नको लागि rotavetor खरिद	३११२२	सङ्ख्या	१	०.६७	२.००	१	०.६७	
११.३.८.३	थप CCTV camera जडान	३११२२	पटक/सङ्ख्या	१८	१.६८	५.००	१८	१.६८	
११.३.१०.२१६	ग्रेसर खरिद	३११२२	सङ्ख्या	१	१.३५	४.०	१	१.३५	
११.३.२२.९९७	तालिमहल र कार्यालय प्रमुखको कोठामा AC जडान	३११२२	सङ्ख्या	३	१.३५	४.०	३	१.३५	
११.६.१३.३३७	कार्यालय प्रयोजनको लागि विभिन्न फर्निचर खरिद तथा फर्निसिङ	३११२३	पटक	१	१.०१	३.००	१	१.०१	
११.४.१५.२१३	सिंचाईको लागि पाईपलाईन सहितको डिप चोरिङ	३११५५	वटा	१	१२.४७	३७.०	१	१२.४७	
११.४.२२.११८६	मानि चुहिने कर्मचारी आवास भवनको छत मर्मत	३११५९	पटक	१	१.६८	५.०	१	१.६८	
११.४.२२.९९९	कार्यालय परिसरमा अव्यवस्थित रूपमा गाडिएको विद्युतीय पोलाहरु व्यवस्थित गर्ने	३११५९	पटक	१	०.६७	२.०	१	०.६७	
११.५.२२.६५१	ग्रेसिड फ्लोर मर्मत	३११७१	पटक	१	१.६८	५.०	१	१.६८	
११.५.२२.७७२	फार्ममा भित्रका खोल्सीमा बार बन्देज (त्रैतिनी दह व्यवस्थापन)	३११७१	पटक	१	१.६८	५.०	१	०.००	
११.५.२२.७७३	श्रुथुरो कम्पाउण्ड बाल निर्माण	३११७१	मी.	१२०	८.०९	२४.०	१२०	८.०९	
११.५.२२.८०९	श्रुथिम उत्तर तर्फ रहेको होचो कम्पाउण्ड बाल माथी ३ फिट बाल थप निर्माण	३११७१	मी.	२००	३.३७	१०.०	२००	३.३७	
क) पूँजीगत खर्च कार्यक्रमको जम्मा:									
					३५.७	१०६.०		३४.०२	
ग) चालु खर्च अन्तर्गतका कार्यक्रमहरू									
१.१.१.४	रा.प. द्वितीय	२११११	जना	०	२.९६	८.७७	१	२.९६	
१.१.१.३०	क्रा. स. पाँचौं स्तर	२११११	जना	०	३.६३	१०.७६	२	३.६३	
१.१.१.९०	रा.प.अनं.प्रा.	२११११	जना	०	४.४८	१३.२८	२	४.४८	
१.१.१.९२	रा.प.अनं. द्वितीय (प्रा.)	२११११	जना	०	२.१०	६.२४	१	२.१०	
१.१.१.९९	रा.प.तृ. (प्रा.)	२११११	जना	०	२.६७	७.९१	१	०.००	
१.१.१.१३७	रा.प.अ.द्वि. (प्रा.)	२११११	जना	०	४.२०	१२.४७	२	४.२०	
१.१.१.२०१	इ. स. चा.	२११११	जना	०	०.००	०.००	१	०.००	
१.३.१.९	मोशाक भत्ता (स्थायी कर्मचारी)	२११२२	जना	१०	०.३४	१.००	८	०.२७	
१.२.२.२	महङ्गी भत्ता	२११३२	जना	१०	०.८१	२.४०	८	०.७०	
१.२.८.३	नाइ पर्व तथा पालो पहरा भत्ता	२११३९	महिना	१२	०.१६	०.४८	१२	०.१६	
१.२.८.६	अन्य भत्ता (पशुहरुको लिलामी व्यवस्था समेत)	२११३९	पटक	१२	०.२०	०.५८	१२	०.२०	
१.६.४.१	कर्मचारीको योगदानमा आधारित बीमा कोष खर्च	२१२१३	जना	१०	०.१६	०.४८	१०	०.०१४	
२.१.१.१	घाराको महसुल	२२१११	पटक	३	०.२४	०.७२	३	०.२४	
२.१.२.१	बेधुत महशुल	२२१११	पटक	२	२.०२	६.००	२	२.०२	
२.१.३.१	जाँरको पिउने पानी	२२१११	जाँर	५	०.१०	०.३०	५	०.१०	
२.१.६.१	टेलिफोन महसुल	२२११२	महिना	२	०.१६	०.४८	२	०.१६	
२.१.६.३	सूचना अधिकारीलाई मासिक टेलिफोन खर्च	२२११२	रु.	१	०.०२	०.०६	१	०.०२	

क्र.स.	कार्यक्रम / क्रियाकलाप	खर्च शीर्षक	इकाई	वार्षिक लक्ष्य			वार्षिक प्रगति		कैफियत
				परिमाण	भार	बजेट	परिमाण	भारित प्रगति	
२.१.६.८	इन्टरनेट महशुल	२२११२	महिना	३	०.१५	०.४५	३	०.१५	
२.१.६.३	कर्मचारीको सुविधाको सञ्चार खर्च	२२११२	सङ्ख्या	४	०.१३	०.३९	४	०.१३	
२.१.८.११	कार्यालय प्रमुखका लागि सञ्चार खर्च	२२११२	महिना	१	०.०४	०.१२	१	०.०४	
२.१.९.१	इलाक/कुरियर खर्च	२२११२	पटक	०	०.०२	०.०५	०	०.००	
२.२.२.५	अनुगमनमा प्रयोग हुने गाडीको इन्धन	२२२१२	लीटर	६००	०.३५	१.०५	६००	०.३५	
२.२.२.११	मोटरसाईकलको लागि पेट्रोल	२२२१२	लीटर	७२०	०.४६	१.३७	७२०	०.४६	
२.२.२.७९	नारपाङ्ग्रे गाडीको लागि इन्धन	२२२१२	लीटर	४८०	०.२९	०.८६	४८०	०.२९	
२.२.२.३३५	ट्याक्टर तथा जेनेरेटर लागि ईन्धन	२२२१२	सङ्ख्या	२२३२	१.३४	३.९८	२२३२	१.३४	
२.२.२.४२५	स्प्रेयर तथा चैन सो का लागि पेट्रोल	२२२१२	लीटर	९६	०.०६	०.१९	९६	०.०६	
२.३.१.११	नार पाङ्ग्रे सवारी साधन मर्मत	२२२१३	बटा	१	०.६७	२.००	१	०.६७	
२.३.१.११७	ईई पाङ्ग्रे सवारी साधन तथा अन्य सामान मर्मत	२२२१३	सङ्ख्या	६	०.२०	०.६०	६	०.२०	
२.३.१.२४५	ट्याक्टर, जेनेरेटर, लेभलर, रोटाभेटर लगाएयका उपकरण मर्मत संभार	२२२१३	पटक	१	१.०१	३.००	१	१.०१	
२.९.१.८	सवारी साधन तथा पशुपन्छी बीमा	२२२१४	पटक/सङ्ख्या	१	०.६७	२.००	१	०.६७	
२.३.२.१	कम्प्युटर/ल्यापटप मर्मत खर्च	२२२२१	बटा	९	०.२७	०.८१	९	०.२७	
२.३.२.२	फोटोकपी/स्क्रानर मर्मत खर्च	२२२२१	बटा	४	०.१२	०.३६	४	०.१२	
२.३.१८.६१	ग्रेसर पावर विडर च्याप कटर मर्मत	२२२९१	सङ्ख्या	६	०.७१	२.१०	६	०.७१	
२.४.१.१	कार्यालयमा आवश्यक वार्षिक मसलन्द खरिद	२२३११	पटक	४	०.८१	२.४०	४	०.८१	
२.४.१.४	कार्यालयको लागि स्टेसनरी, टोनर तथा अन्य मालसामान	२२३११	पटक/सङ्ख्या	१२	०.२०	०.६०	१२	०.२०	
२.४.१.५	कार्यालय सम्बन्धी छुपाई	२२३११	पटक/सङ्ख्या	१२	०.२०	०.६०	१२	०.२०	
२.४.१.४४	पत्रपत्रिका तथा पुस्तिका खरीद	२२३११	पटक	३	०.२०	०.६०	३	०.२०	
२.२.३.२	ग्याँस	२२३१४	सङ्ख्या	१८	०.१२	०.३६	१८	०.१२	
२.२.३.५	ग्याँसी	२२३१४	सङ्ख्या	२	०.०७	०.२१	२	०.०७	
२.४.१२.५८	वार्षिक तथ्याङ्क पुस्तिका प्रकाशन	२२३१५	सङ्ख्या	१००	०.१७	०.५०	१००	०.१७	
२.४.१३.२	पत्रपत्रिका तथा पुस्तिका खरीद तथा कृषि सम्बन्धी पत्रिका खरिद र विज्ञापन भुक्तानी (पत्रपत्रिका तथा पुस्तिका)	२२३१५	पटक	४	०.१३	०.४०	४	०.१३	
२.५.३.६५७	सुरक्षा गार्ड करार	२२४११	जना	२	१.४६	४.३२	२	१.४६	
२.५.७.१	रेक्त रहेको सवारी चालक सेवा करार	२२४१३	सङ्ख्या	१	१.२५	३.७२	१	१.२५	
२.५.७.२८१	ग्याँस खेतीको लागि ट्याक्टर चालक करारमा लिने	२२४१३	जना	१	१.२५	३.७२	१	१.२५	
२.५.८.१२५	सुरक्षा गार्ड	२२४१३	जना	३	२.२४	६.६६	३	२.२४	
२.५.८.१२७	सरसफाई सेवा करार	२२४१३	जना	१	०.५३	१.५६	१	०.५३	
२.७.१.४७३	पिकल राई घाँसको बीउ उत्पादन	२२५२१	के. जी.	५०	०.३७	१.१०	३५०	०.३७	
२.७.२.२२६	भेज ग्याँस लगाउने र कच्चा पदार्थ तथा बीउ विजन अन्य सामान खरिद तथा अन्य खर्च	२२५२१	हेक्टर	२	०.३०	०.९०	२	०.३०	
२.७.२.२३१	टियोसेन्टी घाँसको बीउ उत्पादन	२२५२१	क्विन्टल	१२	१.६४	४.८६	९९.५०	१.६४	
२.७.२.२३२	त्रि घाँसको बीउ उत्पादन	२२५२१	क्विन्टल	१२	१.६४	४.८६	१३०	१.६४	

क्र.स.	कार्यक्रम / क्रियाकलाप	खर्च शीर्षक	इकाई	वार्षिक लक्ष्य			वार्षिक प्रगति		कैफियत
				परिमाण	भार	बजेट	परिमाण	भारित प्रगति	
२.७.२.२३३	ज्वाइन्ट भेज घाँसको बीउ उत्पादन	२२५२१	के. जी.	१	०.३६	१.०८	१३०	०.३६	
२.७.२.२३४	डेस्मोडियम घाँसको बीउ उत्पादन	२२५२१	के. जी.	२२५	०.३४	१.०२	६५	०.३४	
२.७.२.२३५	कुडजु घाँसको बीउ उत्पादन	२२५२१	के. जी.	१५०	०.४१	१.२२	२५०	०.४१	
२.७.२.२३७	स्टाइलो घाँसको बीउ उत्पादन	२२५२१	के. जी.	१००	०.४५	१.३५	६१	०.४५	
२.७.२.२३८	बीउ प्याकेजिङ तथा लेबलिङ	२२५२१	पटक/सङ्ख्या	२	०.८९	२.६३	२	०.८९	
२.७.२.२३९	ज्वाइन्ट भेज घाँस लगाउने तथा उत्पादन	२२५२१	हेक्टर	१	०.४४	१.३१	१	०.४४	
२.७.२.२४२	फार्मभित्र डालेघाँसको नर्सरी स्थापना	२२५२१	पटक	१	०.४५	१.३५	१	०.४५	
२.७.२.२४७	सरजीवी नियन्त्रण तथा उपचार सेवा	२२५२१	पटक	४	०.२७	०.८०	४	०.२७	
२.७.२.२४९	साइलेज बनाउने	२२५२१	पटक	१	०.३०	०.९०	१	०.३०	
२.७.२.२५२	कृत्रिम गर्भाधान सेवा	२२५२१	सङ्ख्या	१०००	०.३०	०.९०	८२२	०.२४	
२.७.२.६२७	फार्मका कार्यरत ज्यामीको लागि पि पि इ/डाग्री	२२५२१	पटक	२	०.५१	१.५०	१	०.२५	
२.७.२.७४१	घोष्य बाखाको हर्ड व्यवस्थापन	२२५२१	पटक	४	१.०१	३.००	४	१.०१	
२.७.३.८५	नेपियर गिनी मुलाटो भटमासे मेन्दला पासपालम तथा अन्य वहु वर्षे घाँस लगाउने	२२५२१	हेक्टर	२	०.५१	१.५०	२	०.५१	
२.७.३.८८	भेच घाँसको बीउ उत्पादन	२२५२१	के. जी.	३००	०.३६	१.०८	४००	०.३६	
२.७.३.९७	तराई जर्सी गाइको न्यूक्लियस हर्ड व्यवस्थापन	२२५२१	सङ्ख्या	१५	५.०५	१५.००	१५	५.०५	
२.७.३.१०४	प्रजननको लागि रौंगो साढे वोका पालनको लागि दाना कच्चा पदार्थ र अन्य सामग्री खरिद	२२५२१	सङ्ख्या	६	१.०१	३.००	६	१.०१	
२.७.३.५७५	स्थाने घाँसहरूको प्रदर्शनी प्लट व्यवस्थापन	२२५२१	पटक	२	०.२०	०.६०		०.२०	
२.७.१५.२०५४	घाँस उत्पादक कृषकहरूसँग अन्तरक्रिया कार्यक्रम	२२५२२	पटक	२	०.५७	१.७०	१	०.२८	
२.७.१८.२१४८	करार खेती (कन्ट्राक्ट) फार्मिङबाट घाँसको बीउ उत्पादन	२२५२२	हेक्टर	१००	३.३२	९.८४	९०	३.३२	
२.७.१९.५	बीउ उत्पादन प्लटहरू लेबलिङ गर्ने	२२५२२	हेक्टर	६	०.७३	२.१७	१	०.५५	
२.७.२५.१५८४	फार्म डे मनाउने	२२५२२	पटक	१	०.२४	०.७२	१	०.२४	
२.८.१.४४७	ग्राहा कार्यक्रम घाँस विकास स्रोतकेन्द्रको अनुगमन	२२६११	पटक/सङ्ख्या	२१	०.५५	१.६२	२१	०.५५	
२.८.१.४४८	कार्यक्रम कार्यान्वयन अनुगमन खर्च	२२६११	पटक/सङ्ख्या	२५	०.५७	१.६८	२५	०.५७	
२.८.२.३३	कार्यक्रम बजेट तर्जुमा तथा समीक्षा गोष्ठीमा भाग लिने	२२६१२	पटक	५	०.४५	१.३५	५	०.४५	
२.८.२.२१९	कर्मचारी सरुवा तथा अन्य भ्रमण खर्च	२२६१२	पटक/सङ्ख्या	५	०.८१	२.४०	५	०.८१	
२.९.६.१७	कार्यालयमा दैनिक चिया तथा अन्य भैपरी आउने खर्च अतिथि सत्कार	२२७११	पटक	१२	०.८१	२.४०	१२	०.८१	
चासु खर्च कार्यक्रमको जम्मा:					६४.२३	१९०.७५		६०.४२	
कुल जम्मा खर्च					९९.९३	२९६.७५		९४.५४	

प्रगति	% चासु	% पूँजिगत	% कुल
वार्षिक भारित प्रगति	९४.०६	९५.२९	९४.५४
वार्षिक वित्तीय प्रगति	९०.८०	६४.८५	८१.५३

बाखा आनुवांशिक स्रोत केन्द्र, बुढितोला

क्र.स.	कार्यक्रम / क्रियाकलाप	खर्च शीर्षक	इकाई	वार्षिक लक्ष्य			वार्षिक प्रगति		कैफियत
				परिमाण	भार	बजेट	परिमाण	भारित प्रगति	
ब) पूँजीगत खर्च अन्तर्गतका कार्यक्रमहरू									
११.१.२.१२५	अधुरो भवन निर्माण पुरा गर्ने (भवन निर्माण कार्यालय प्रयोजन)	३१११२	सङ्ख्या	१	१४६.	४१५५.	१	१४६.	
११.१.२.७६६	पाठापाठीको playing yard निर्माण	३१११२	सङ्ख्या	१	२८१.	८	१	२८१.	
११.३.७.१४६२	UPS खरिद	३११२२	बटा	५	०.१५	०.३०	५	०.१५	
११.३.७.४२२	रोटामेटर खरिद	३११२२	सङ्ख्या	१	०.७	२	१	०.७	
११.३.२.२.४	Latest Generation Laptop	३११२२	सङ्ख्या	१	०.३५	१	१	०.३५	
११.६.१.३.५०	कार्यालयको लागि विभिन्न फर्निचर खरिद	३११२३	सङ्ख्या	१	०.३५	१	१	०.३५	
११.४.१.६.५३	खानेपानी पाईप लाईन मर्मत तथा सुधार	३११५६	पटक	१	०.७	२	१	०.७	
क) पूँजीगत खर्च कार्यक्रमको जम्मा:				११	१९६२.	५५८५.	११	१९.६२	
ग) चालु खर्च अन्तर्गतका कार्यक्रमहरू									
२.६.४.१.३५८	बाह्य स्रोत समूह थप	२२५१२	समूह	५	०११.	०३२.	५	०११.	
२.७.१.४४५	खरी माउ बाखाको न्युक्विलयस हर्ड व्यवस्थापन	२२५२१	सङ्ख्या	२२०	११२१.	३१९.	२०३	१०४१.	
२.७.१.४४६	खरी बोक्या व्यवस्थापन	२२५२१	सङ्ख्या	१६	११६.	३३.	८	०५८.	
२.७.१.४४०	खरी पाठापाठी उत्पादन	२२५२१	सङ्ख्या	१७५	१२३.	३५.	२७६	१२३.	
२.७.१.४४१	बोयर माउ बाखाको न्युक्विलयस हर्ड व्यवस्थापन	२२५२१	सङ्ख्या	४०	४५७.	१३	४०	४५७.	
२.७.१.४४२	बोयर बोक्या व्यवस्थापन	२२५२१	सङ्ख्या	५	०७.	२	४	०.५६	
२.७.१.४४६	बोयर कस माउ बाखाको हर्ड व्यवस्थापन	२२५२१	सङ्ख्या	४०	३५१.	१०	३६	३१५.	
२.७.१.४४७	बोयर कस पाठापाठी व्यवस्थापन	२२५२१	सङ्ख्या	६०	१२७.	३६.	३५	०७४.	
२.७.१.७८४	अन्य फार्म मालसामान (एप्रोन, गमबुट, छाता, जुता, स्लिपिङ ब्याग, झोला, साबुन, ब्लव, कुटो, कोदालो, हसियाँ, ट्रे, बाटा, बाल्टिन, टेप, बास, जुटको डोरी, प्लाष्टिक झोला, त्रिपाल, गाडेन पाईप, जग, लेआउट तथा अन्य आवश्यक सामानहरू)	२२५२१	पटक	१	१०५.	३	१	१०५.	
२.७.३.५६६	फार्मका लागि खरी पठेरी/माऊ बाखा खरिद तथा ढुवानी	२२५२१	सङ्ख्या	४०	२११.	६	४०	२११.	
२.७.३.५६७	बाखा स्रोत समूहमा परजीवी नियन्त्रण	२२५२१	समूह	२०	१०५.	३	२०	१०५.	
२.७.३.६२५	बाखा व्यवस्थापनका लागि ज्यामी ज्याला	२२५२१	जना	३	३१२.	८८८.	३	३१२.	
२.७.१५.४	फार्म डे बनाउने तथा उत्कृष्ट कर्मचारी पुरस्कृत गर्ने	२२५२२	पटक	१	०५१.	१४५.	१	०५१.	
२.७.१८.१०६०	डालोघाँस नर्सरी स्थापना	२२५२२	बटा	१	०३.	०८५.	१	०३.	
२.७.१८.१४९८	ज्यामीहरूको दुर्घटना बीमा	२२५२२	पटक	१३	०१७.	०४७.	१३	०१७.	
२.७.१८.१६६३	हे बनाउने तथा खरिद गर्ने	२२५२२	पटक	१	०३.	०८५.	१	०३.	
२.७.१८.१६६२	JMMB बनाउने तथा खरिद कार्यक्रम	२२५२२	पटक	१	०२५.	०७२.	१	०२५.	
२.७.१८.१६६९	साईलेज बनाउने तथा खरिद गर्ने	२२५२२	पटक	१	०४५.	१२८.	१	०४५.	
२.७.१८.२००२	पशु बीमा	२२५२२	पटक	१	०२५.	०७२.	१	०२५.	
२.७.१८.२१३०	आउटरिच फार्मलाई प्राविधिक सेवा, लगिष्टिक र आहारा सपोर्ट	२२५२२	पटक	२०	२५४.	७२३.	२०	२५४.	

क्र.स.	कार्यक्रम / क्रियाकलाप	खर्च शीर्षक	इकाई	वार्षिक लक्ष्य			वार्षिक प्रगति		कैफियत
				परिमाण	भार	बजेट	परिमाण	भारित प्रगति	
२.७.१८.८४३	कृत्रिम गर्भाधान कार्यक्रम सञ्चालनका लागि सामग्री खरीद, तरल नाईट्रोजन, जमेको वीर्य आदि खरीद तथा ढुवानी	२२५२२	पटक	१२	०१४.	०४१.	१२	०१४.	
२.७.१८.८४८	हिउदे घाँस लगाउने	२२५२२	हेक्टर	४	०४५.	१२८.	४	०४५.	
२.७.१८.८४९	बर्षे घाँस लगाउने	२२५२२	हेक्टर	४	०४५.	१२८.	४	०४५.	
२.७.१८.८५९	व्यावसायिक बाखा स्रोत केन्द्रमा घाँसको विरुवा तथा सेटस वितरण गर्ने	२२५२२	पटक	१	०३.	०८५.	१	०३.	
२.७.१८.९९२	Identification and Record management	२२५२२	सङ्ख्या	४	०२.	०५८.	४	०२.	
२.७.१८.९९४	Herd Health Management	२२५२२	सङ्ख्या	४	०२५.	०७२.	४	०२५.	
२.७.१८.९९६	असल पशुपालन अभ्यास GHP लागु गर्ने	२२५२२	पटक	४	०४१.	११८.	४	०४१.	
२.७.२२.६८	पशुपन्छीको प्रत्यक्ष सम्पर्कमा रहाने कर्मचारी तथा कामदारहरुको स्वास्थ्य परीक्षण तथा उपचार	२२५२२	पटक	४	०५१.	१४५.	४	०५१.	
२.७.२५.२०४०	Genetic merit को आधारमा superior goat selection कार्यक्रम	२२५२२	पटक	२	०६४.	१८१.	२	०६४.	
२.७.२८.४६	फार्ममा सूचनामूलक होडिग बोर्ड तयार गर्ने	२२५२९	पटक	१	०७.	२	१	०७.	
चासु खर्च कार्यक्रमको जम्मा:					३८४३४४.	८०३८.	२२८७.	८०.०२	
कुल जम्मा खर्च					३८५४४४.	१००	२८४५५.	९९.६४	

प्रगति	% चासु	% पूँजिगत	% कुल
वार्षिक भारित प्रगति	९९.६४	१००	७९.७९
वार्षिक वित्तीय प्रगति	८७.५२	४८.७४	७६.६३

भेडा आनुवांशिक स्रोत केन्द्र, पानसयखोला नुवाकोट

क्र.स.	कार्यक्रम / क्रियाकलाप	खर्च शीर्षक	इकाई	वार्षिक लक्ष्य			वार्षिक प्रगति		कैफियत
				परिमाण	भार	बजेट	परिमाण	भारित प्रगति	
ब) पौजीगत खर्च अन्तर्गतका कार्यक्रमहरू									
१	स्रोतकेन्द्रको लागि विभिन्न सामग्रीहरू खरिद (डिपिङ्ग ट्याङ्क, सोलार, हिल ट्याङ्क, पानी तात्रे मोटर, गिजर, डिटर, फिड मिक्स्चर, स्लीपिङ्ग ब्याग बुट त्रिपाल रेनकोट आदि)	३११२२	पटक	१	२.५६	४.६७	१	२.५६	
२	कृ ग सञ्चालनका लागि रेफ्री, कन्टेनर, गन आदि खरिद	३११२२	पटक	१	१.०५	२.००	१	१.०५	
३	भेडाहरूका लागि फिडर खरिद/निर्माण	३११२२	पटक	१	१.५७	३.००	१	१.५७	
४	धुम्तीगोठ मर्मत तथा सुधार	३११६१	पटक	१	०.५२	१.००	१	०.५२	
५	ल्यापटप खरिद	३११२२	सङ्ख्या	१	०.५२	१.००	१	०.५२	
६	कार्यालयको लागि फर्निचर तथा फर्निचिङ्ग खरिद	३११२३	पटक	१	१.०५	२.००	१	१.०५	
७	व्याजने भेडा तथा पाठापाठीका लागि खोर निर्माण	३११७१	सङ्ख्या	१	१४.१७	२७.००	१	१४.१७	
क) पौजीगत खर्च कार्यक्रमको जम्मा:					८	२१.४६	४१	८	२१.४६
बा) चालु खर्च अन्तर्गतका कार्यक्रमहरू									
१	उपभोग खर्च				२५.११	४७.८३		२२.९७	
२	कार्यालय सञ्चालन खर्च				१८.३३	३४.९२		१८.३३	
३	भेडापालन सम्बन्धि कृषक तथा सरोकारवाला निकायहरू (सङ्घ प्रदेश स्थानीय) बीच १ दिने समन्वयात्मक अन्तरक्रिया कार्यक्रम	२२५२२	पटक	१	०.८४	१.६०	१	०.८४	
४	फार्ममा पालिएका २०० बरुवाल भेडाहरूका लागि वार्षिक दाना खरिद तथा ढुवानी खर्च	२२५२१	क्वीन्टल	२००	६.८२	१३.००	२००	६.८२	
५	फार्ममा पालिएका १०० पोलवर्थ क्रस भेडाहरूका लागि वार्षिक दाना खरिद तथा ढुवानी खर्च	२२५२१	क्वीन्टल	१२०	४.०९	७.८०	१२०	४.०९	
६	फार्ममा पालिएका पशुहरूको परजीवी नियन्त्रण खोप तथा उपचार सेवा	२२५२१	सङ्ख्या	४१०	०.९२	१.७६	४१०	०.९२	
७	फार्ममा पालिएका पशुहरूका लागि भिटामिन मिन्टल्स तथा फिड सप्लिमेन्ट खरिद तथा ढुवानी	२२५२१	सङ्ख्या	४१०	१.१९	२.२६	४१०	१.१९	
८	व्याजने भेडाहरूको व्यवस्थापन तथा पाठापाठी उत्पादन खर्च	२२५२१	सङ्ख्या	१००	०.९४	१.८०	१००	०.९४	
९	भेडामा नख सुधार (थुमा खरिद/साटासाट) तथा अभिलेख व्यवस्थापन	२२५२१	पटक	४	१.८९	३.६०	४	१.८९	
१०	Elite Animal Selection and Management	२२५२१	पटक	४	१.०५	२.००	४	१.०५	
११	हे घाँस उत्पादन खर्च (घाँस काट्ने सुकाउने पल्टाउने र थन्क्याउदा लाग्ने खर्च)	२२५२१	मे .टन	४०	१.३३	२.५३	४०	१.३३	
१२	स्रोतकेन्द्रको विभिन्न कार्यको लागि ज्यामी परिचालन (उन काट्ने, डिपिङ्ग/ड्रिन्चिङ्ग गर्ने, खोप लगाउन सहयोग गर्ने, खर्क स्थानान्तरण गर्दा पाठापाठी तथा विभिन्न सामान बोक्ने, सामान्य बारबन्देज तथा मर्मत कार्य गर्ने आदि)	२२५२१	पटक	२४	१.०१	१.९२	२४	१.०१	
१३	भेडाको बीमा गर्ने	२२५२१	सङ्ख्या	३००	०.२४	०.४५	३००	०.२४	
१४	स्रोतकेन्द्रमा पालिएका ४०० भेडाहरूको हेरचाहका लागि ज्यामी परिचालन	२२५२१	सङ्ख्या	५	७.६६	१४.६०	५	७.६६	
१५	स्थानीय कृषकहरूका पशुहरूलाई कृ ग सेवाका लागि सिमेन तथा नाईट्रोजन खरिद तथा ढुवानी	२२५२२	पटक	४	०.६०	१.१५	४	०.६०	
१६	भेडापालन समुह/समिति गठन तथा परिचालन	२२५२२	पटक	४	०.२०	०.३८	४	०.२०	
१७	धुम्तीगोठका लागि विभिन्न सामग्री खरिद	२२५२२	पटक	४	०.३६	०.६९	४	०.३६	
१८	स्थानीय कृषकहरूका पशुपन्छी उपचार कार्यक्रम	२२५२२	पटक	४	०.३४	०.६६	४	०.३४	
१९	प्रयोगशाला सञ्चालनको लागि अत्यावश्यक सामग्री खरिद	२२५२२	पटक	४	०.३८	०.७२	४	०.३६	
२०	भेडापालक कृषकहरूका लागि आन्तरिक तथा बाह्य परजीवी नियन्त्रण सेवा	२२५२२	पटक	१	०.५७	१.०९	१	०.५७	

क्र.स.	कार्यक्रम / क्रियाकलाप	खर्च शीर्षक	इकाई	वार्षिक लक्ष्य			वार्षिक प्रगति		कैफियत
				परिमाण	भार	बजेट	परिमाण	भारित प्रगति	
२१	नस्र सुधारको लागि भेडाभा कुत्रिम गर्भाधान कार्यक्रम	२२५२२	पटक	१	१.४२	२.७१			
२२	आउटरिच फार्मलाई प्राविधिक सेवा, लगेष्टिक र आहारा सपोर्ट	२२५२२	पटक	२०	१.९०	३.६१	२०	१.८८	
२३	चरन खर्कमा भुइँ घाँसको बीउ खरिद वितरण र रोपण	२२५२२	के. जी.	२५०	०.७०	१.३४	२५०	०.७०	
२४	फार्म स्थापना दीवस फार्म डे मनाउने	२२५२२	पटक	१	०.२१	०.४१	१	०.२१	
२५	हिउदे जै घाँस लगाउने	२२५२२	हेक्टर	२	०.४२	०.८०	२	०.४२	
ख) चालु खर्च कार्यक्रमको जम्मा:					७८.६७	१५१.४		७४.९३	
कुल जम्मा					९९.९८	१९२.४		९६.३९	

प्रगति	% चालु	% पूजिगत	% कुल
वार्षिक भारित प्रगति	९५.४०	१००.००	९६.३९
वार्षिक वित्तीय प्रगति	८९.५१	७२.९४	८५.९८

याक आनुवांशिक स्रोत केन्द्र, स्याङबोचे, सोलुखुम्बु

क्र.स.	कार्यक्रम / क्रियाकलाप	खर्च शीर्षक	इकाई	वार्षिक लक्ष्य			वार्षिक प्रगति		कैफियत
				परिमाण	भार	बजेट	परिमाण	भारित प्रगति	
अ) पूँजीगत खर्च अन्तर्गतका कार्यक्रमहरू									
११.३.७.१४५८	धुम्तीगोठमा सोलार बत्ति जडान	३११२२	पटक	३	०.६४	३	३	०.६४	
११.४.२२.१०२९	स्याङबोचे फार्मको अघुरो पर्खाल तथा तारवार निर्माण	३११५९	मीटर	१५००	३८.६३	१८०	१९००	३८.६३	
११.४.२२.११५६	धुम्ती गोठमा सेड, शौचालय निर्माण (खुला दिसामुक्त क्षेत्र)	३११५९	पटक	३	३.२२	१५	३	३.२२	
क) पूँजीगत खर्च कार्यक्रमको जम्मा:				१५०६	४२.४९	१९८		४२.४९	
आ) चालु खर्च अन्तर्गतका कार्यक्रमहरू									
१.१.१.४	रा.प. द्वितीय	२११११	जना	१	१.६७	७.७८	१	१.६७	
१.१.१.५	रा.प. तृतीय	२११११	जना	१	१.४८	६.९२	०	०.	
१.१.१.६	रा.प.अनं. प्रथम	२११११	जना	२	२.४२	११.३	१	१.२१	
१.१.१.७	रा.प.अनं. द्वितीय	२११११	जना	३	३.४७	१६.१६	२	२.३१	
१.१.१.८६	निजामती कर्मचारीहरूको पोशाक खर्च	२११२१	जना	७	०.२३	१.०५	४	०.१३	
१.२.१.१	रा.प. द्वितीय	२११३१	सङ्ख्या	१	०.३५	१.६४	१	०.३५	
१.२.१.२६	रा.प. तृतीय	२११३१	सङ्ख्या	१	०.३	१.४२	०	०.	
१.२.१.२७	रा.प.अनं. प्रथम	२११३१	सङ्ख्या	२	०.३६	१.६८	१	०.१८	
१.२.१.२८	रा.प.अनं. द्वितीय	२११३१	सङ्ख्या	३	०.३९	१.८	२	०.२६	
१.२.१.२९	महङ्गी भत्ता	२११३२	जना	७	०.३९	१.८	४	०.२२	
१.२.२.२	मूल्य निर्धारण कमिटी बैठक, लिलाम बिक्री कमिटी बैठक, टेन्डर मुल्याङ्कन कमिटी	२११३४	पटक/ सङ्ख्या	६	०.१९	०.९	६	०.१९	
१.२.४.६	बैठक पालो पहरा आदि अन्य भत्ता	२११३९	पटक	९	०.१९	०.९	९	०.१९	
१.२.९.७	कर्मचारीको योगदानमा आधारित बीमा कोष खर्च	२१२१३	जना	७	०.०९	०.४२	७	०.०९	
१.६.४.१	त्रिजुली पानि महसुल	२२१११	महिना	१	०.८५	३.९६	१	०.८५	
२.१.२.२९	पिउने पानी	२२१११	पटक	४	०.१४	०.६४	४	०.१४	
२.१.३.१२	टेलिफोन महसुल	२२११२	महिना	१	०.०५	०.२४	१	०.०५	
२.१.६.१	कार्यालय प्रमुखका लागि सञ्चार खर्च	२२११२	महिना	१	०.०४	०.१८	१	०.०४	
२.१.६.७	इन्टरनेट महसुल	२२११२	महिना	४	०.१	०.४८	४	०.१	
२.१.६.८	डिस होम रिचार्ज	२२११२	बटा	१	०.०३	०.१२	१	०.०३	
२.१.६.१०	सूचना अधिकारीलाई मासिक टेलिफोन खर्च	२२११२	पटक	१	०.०३	०.१२	१	०.०३	
२.१.६.१४	मोटरसाईकलको लागि पेट्रोल	२२२१२	लीटर	१२०	०.०५	०.२३	१२०	०.०५	
२.२.२.११	घाँस काट्ने मेसिनको लागि पेट्रोल	२२२१२	लीटर	३७५	०.१६	०.७५	३७५	०.१६	
२.२.२.४७	याक नाकको बीमा शुल्क	२२२१४	पटक	१३०	०.२८	१.३	१३०	०.२८	
२.९.१.१२	ज्यामिहरूको बीमा	२२२१४	जना	१५	०.१	०.४५	१५	०.१	

क्र.स.	कार्यक्रम / क्रियाकलाप	खर्च शीर्षक	इकाई	वार्षिक लक्ष्य			वार्षिक प्रगति		कैफियत
				परिमाण	भार	बजेट	परिमाण	भारित प्रगति	
२.९.१.१५	कम्प्यूटर/ल्यापटप मर्मत खर्च	२२२२१	बटा	८	०.१७	०.८	८	०.१७	
२.३.२.१	अन्य मेशीनरी औजार मर्मत	२२२२१	पटक	४	०.१७	०.८	४	०.१७	
२.३.२.५	फार्म भित्रको बाटो, नाला, कुलो आदि मर्मत	२२२३१	प्रकार	१	०.४३	२	१	०.४३	
२.३.३.३७	बत्ति गेट ग्रिन हाउस पखाल आदी मर्मत	२२२३१	पटक	५	०.३२	१.५	५	०.३२	
२.३.१३.३४	कार्यालयमा आवश्यक वार्षिक मसलन्द खरिद	२२३११	पटक	४	०.४३	२	४	०.४३	
२.४.१.१	कार्यालयको लागि स्टेसनरी, टोनर तथा अन्य मालसामान	२२३११	पटक/ सङ्ख्या	४	०.४३	२	४	०.४३	
२.४.१.४	मट्टितेल	२२३१४	लीटर	१५००	०.८	३.७५	१५००	०.८	
२.२.३.१	रयोस रिफिल	२२३१४	पटक	२०	०.३	१.४	२०	०.३	
२.२.३.१४	वार्षिक पुस्तिका प्रकाशन	२२३१५	पटक	१	०.११	०.५	१	०.११	
२.४.१२.१८९	मत्र पत्रिका विज्ञापन तथा सूचना प्रकाशन	२२३१५	पटक	४	०.२६	१.२	४	०.२६	
२.४.१४.७२	सरसफाई सेवा करार	२२४११	जना	१	०.३९	१.८	१	०.३९	
२.५.२.१२३	कार्यालय सहयोगी सेवा करारमा लिने	२२४१३	सङ्ख्या	२	१.६	७.४४	२	१.६	
२.५.७.३	सेवा करारका कर्मचारीलाई चाडपर्व खर्च	२२४१३	सङ्ख्या	२	०.१२	०.५६	२	०.१२	
२.५.७.४	करारमा कार्यरत कर्मचारीहरूको पोशाक खर्च	२२४१३	सङ्ख्या	२	०.०६	०.३	२	०.०६	
२.५.७.१६	याक चौरी कृषक महासङ्घसँग अन्तरक्रिया गोष्ठी	२२५२२	पटक	१	०.२१	०.९६	१	०.२१	
२.६.६.१२१५	फार्ममा जैविक सुरक्षा व्यवस्थापन	२२५२१	पटक	४	०.२१	१	४	०.२१	
२.७.१.८३९	याक नाकको लागि हे घाँस खरीद तथा ढुवानी (स्थानीय कृषकहरूसँग)	२२५२१	पटक	३	३.८६	१८	३	३.८६	
२.७.१.८५२	याक नाकको लागि आलु खरीद तथा ढुवानी (स्थानीय कृषकहरूसँग)	२२५२१	पटक	४	५.१५	२४	४	५.१५	
२.७.१.८५३	औषधी उपचार तथा फिड सप्लिमेन्ट व्यवस्थापन	२२५२१	पटक	१	१.०७	५	१	१.०७	
२.७.१.९६४	याक नाकको लागि दाना तथा आहारा (नुन तोरीको तेल अण्डा पिठो आलु खरीद तथा ढुवानी)	२२५२१	पटक	४	५.५८	२६	४	५.५८	
२.७.२.३७५	वाच्छावाच्छी व्यवस्थापन	२२५२१	सङ्ख्या	४५	१.७४	८.१	४५	१.७४	
२.७.२.६७५	फुर्चा घाँसको बीउ खरिद	२२५२१	के. जी.	५०	०.२४	१.१३	५०	०.२४	
२.७.२.६७६	याक नाक पालन (व्यवस्थापन सामग्री खरीद तथा ज्यामी ज्याला)	२२५२१	सङ्ख्या	१४०	५.४१	२५.२	१४०	५.४१	
२.७.३.३५९	रिप्लेसमेन्ट याक नाक पालन (व्यवस्थापन सामग्री खरीद तथा ज्यामी ज्याला)	२२५२१	सङ्ख्या	३५	३.३८	१५.७५	३५	३.३८	
२.७.३.३६०	हे घाँस उत्पादन तथा प्रशोधन (ज्यामी ज्याला तथा अन्य आवश्यक उत्पादन सामग्री खरीद)	२२५२१	मे .टन	४५	१.९३	९	४५	१.९३	
२.७.३.३६२	स्याङजोचे तथा घुम्ती गोठमा चरण खर्क व्यवस्थापन तथा विस्तार गर्ने	२२५२२	पटक	२	०.९१	४.२५	२	०.९१	
२.७.१८.१४३३	सार्वजनिक सुनवाई	२२५२२	पटक	१	०.१५	०.७२	१	०.१५	
२.७.१८.१५०५	कार्यक्रम सार्वजनिकीकरण	२२५२२	पटक	१	०.१५	०.७२	१	०.१५	
२.७.१८.१५०४	मशुहरूको उपचार तथा परजीवी नियन्त्रण गर्ने (औषधी खरीद ढुवानी तथा वितरण)	२२५२२	पटक	२	०.७७	३.६१	२	०.७७	
२.७.१८.१५५६	घुम्तीगोठ व्यवस्थापन सामग्री खरीद तथा वितरण (टेण्ट, सिरक, मेटिस, त्रिपाल आदी)	२२५२२	पटक	१	०.७७	३.६१	१	०.७७	
२.७.१८.१७४६	फार्मको स्थापना दिवस मनाउने	२२५२२	पटक	१	०.२३	१.०९	१	०.२३	
२.७.१८.१७४५	याक नाक खरीद (याक ५२ नाक १०)	२२५२२	सङ्ख्या	१५	२.३३	१०.८४	१५	२.३३	

क्र.स.	कार्यक्रम / क्रियाकलाप	खर्च शीर्षक	इकाई	वार्षिक लक्ष्य			वार्षिक प्रगति		कैफियत	
				परिमाण	भार	बजेट	परिमाण	भारित प्रगति		
२.७.१८.१९९६	बाह्य स्रोत विकास कार्यक्रम (याक चौरीपालक कृषक लक्षित कार्यक्रम: सेवा एव वितरणमुखी कार्यक्रम, याक चौरी पालन प्रविधि हस्तान्तरण आदि)	२२५२२	पटक	१	०.७७	३.६१	१	०.७७		
२.७.१८.२००५	कर्मचारीहरूको स्वास्थ्य परिक्षण	२२५२२	पटक	९	०.०७	०.३१	९	०.०७		
२.७.२२.७९	कार्यालयको वेबसाईट नवीकरण तथा अपडेट गर्ने	२२५२२	पटक	१	०.०८	०.३७	१	०.०८		
२.७.२५.१८५६	योजना तर्जुमा तथा प्रगति समीक्षा गोष्ठीमा सहभागी हुने	२२६११	पटक	६	०.७७	३.६	६	०.७७		
२.८.१.१२६	कार्यक्रम सञ्चालन, अनुगमन तथा भ्रमण खर्च	२२६११	पटक	६	०.६२	२.८८	६	०.६२		
२.८.१.१९०	सरुवा भ्रमण	२२६१२	सङ्ख्या	४	०.१८	०.८४	४	०.१८		
२.८.२.३	अन्य प्रशासनिक तथा प्राविधिक भ्रमण खर्च	२२६१२	पटक	३०	०.७२	३.३६	३०	०.७२		
२.८.२.५	कार्यालय र कार्यक्रम सञ्चालनका लागि भ्रमण खर्च	२२६१२	पटक	६	०.४६	२.१६	६	०.४६		
२.८.२.७१	कार्यालयमा दैनिक चियापान खर्च	२२७११	पटक	३६	०.३९	१.८	३६	०.३९		
२.९.६.१	अतिथि सत्कार तथा सरुवा विदाई खर्च	२२७११	पटक	१२	०.३९	१.८	१२	०.३९		
चासु खर्च कार्यक्रमको जम्मा:					२७२३	५७.४९	२६८		५२.७६	
कुल जम्मा खर्च					४२२९	९९.९८	४६६		९५.२५	

प्रगति	%चासु	%पूजिगत	%कुल
वार्षिक भारित प्रगति	९२.००	१००.००	९५.२६
वार्षिक वित्तीय प्रगति	९०.५८	७३.९०	८३.५०

राष्ट्रिय पशुपन्छी स्रोत व्यवस्थापन तथा प्रवर्द्धन कार्यालय एवम् मातहतका आनुवांशिक स्रोत केन्द्रहरुको
आ.व. ०८१/०८२ को वार्षिक प्रगति प्रतिवेदन सारांश

क्र.स.	कार्यालयको नाम	वार्षिक विनियोजन रू. लाखमा			वार्षिक खर्च रू. लाखमा			वित्तिय प्रगति प्रतिशत	भारित प्रगति प्रतिशत
		चालु	पूँजिगत	कुल	चालु	पूँजिगत	कुल		
१	राष्ट्रिय पशुपन्छी स्रोत व्यवस्थापन तथा प्रवर्द्धन कार्यालय	३१३.५२	१२.००	३२५.५२	२१८.०२	९.७४	२२७.७६	६९.९७	८०.७१
२	गाई आनुवांशिक स्रोत केन्द्र, जिरी, दोलखा	३३९.७९	१३.८०	४७७.७९	३१७.३९	१३६.३७	४३३.७७	९१.६३	९४.७२
३	घासेवाली आनुवांशिक स्रोत केन्द्र, रञ्जितपुर, सर्लाही	१९०.७५	१०६.००	२९६.७५	१७३.२१	६८.७४	२४१.९५	८१.५३	९४.५४
४	याक आनुवांशिक स्रोत केन्द्र स्याङ्बोचे, सोलुखुम्बु	२६८.००	१९८.००	४६६.००	२४३.००	१४६.००	३८९.००	८३.४८	९५.२६
५	भेडा आनुवांशिक स्रोत केन्द्र, पानसयखोला नुवाकोट	१४९.६१	४०.९०	१९०.४८	१३५.५२	२९.९१	१६५.४३	८५.९८	९६.३९
६	बाख्रा आनुवांशिक स्रोत केन्द्र, बुढितोला, कैलाली	२२८.७३	८९.३०	३१८.०३	२००.८२	४३.५२	२४४.३४	७६.८४	७९.७९
कुल जम्मा		१४९०.०	४६०	२०७४.५७	१२८७.९६	४३४.२८	१७०२.२५	८२.०५	९०.३०

एकमुष्ट वार्षिक भारित प्रगति प्रतिशत	९०.३०
एकमुष्ट वार्षिक वित्तीय प्रगति प्रतिशत	८२.०५

राष्ट्रिय पशुपन्छी स्रोत व्यवस्थापन तथा प्रवर्द्धन कार्यालय एवम् मातहतका आनुवांशिक स्रोत केन्द्रहरूको आ.व. ०८१/०८२ को राजस्व विवरण

क्र.स.	कार्यालयको नाम	राजस्व सङ्कलन रु. लाखमा				
		प्रथम त्रैमासिक	दोश्रो त्रैमासिक	तेस्रो त्रैमासिक	चौथो त्रैमासिक	बार्षिक
१	राष्ट्रिय पशुपन्छी स्रोत व्यवस्थापन तथा प्रवर्द्धन कार्यालय	३.१२	०	०	०.०	३.१२
२	गाई आनुवांशिक स्रोत केन्द्र, जिरी, दोलखा	३३.९८	५.०१	३.०९	४३.८१	८५.८९
३	घासेवाली आनुवांशिक स्रोत केन्द्र, रञ्जितपुर, सर्लाही	१०.७०	७.९१	१३.०	११.६०	४३.२१
४	याक आनुवांशिक स्रोत केन्द्र, स्याङ्बोचे, सोलुखुम्बु	३.०७	४.४०	०	२.९१	१०.३३
५	भेडा आनुवांशिक स्रोत केन्द्र, पानसयखोला नुवाकोट	३.७८	२.३०	२.५१	०.८०	९.३९
६	बाखा आनुवांशिक स्रोत केन्द्र, बुढितोला, कैलाली	३.२५	५.०६	६.३४	९.७८	२४.४३
	जम्मा	५७.९	२४.६८	२४.९४	६८.९	१७५.३७

राष्ट्रिय पशुपन्छी स्रोत व्यवस्थापन तथा प्रवर्द्धन कार्यालय एवम् मातहतका आनुवांशिक स्रोत केन्द्रहरूको आ.व. ०८१/०८२ को बेरुजु विवरण

क्र.स.	कार्यालयको नाम	नियमित गर्ने	असुल गर्ने	पेस्की	जम्मा बेरुजु (रु. लाखमा)	फर्स्यौट
१	राष्ट्रिय पशुपन्छी स्रोत व्यवस्थापन तथा प्रवर्द्धन कार्यालय	४१८.३९	०	०	४१८.३९	०
२	गाई आनुवांशिक स्रोत केन्द्र, जिरी, दोलखा	०	०	०	०	०
३	घासेवाली आनुवांशिक स्रोत केन्द्र, रञ्जितपुर, सर्लाही	०.२२	०.०८	०	०.३०	०
४	याक आनुवांशिक स्रोत केन्द्र, स्याङ्बोचे, सोलुखुम्बु	४.६४	०	०	४.६४	०
५	भेडा आनुवांशिक स्रोत केन्द्र, पानसयखोला नुवाकोट	०	०	०	०	०
६	बाखा आनुवांशिक स्रोत केन्द्र, बुढितोला, कैलाली	६.३५	१.२०	०	७.५५	०.०८
	जम्मा	४२९.६	१.२८	०	४३०.८८	०.०८

आ.व. ०८१/०८२ मा सञ्चालित कार्यक्रमहरूको मुख्य मुख्य उपलब्धीहरू

मुस्ताङ्गमा स्थापित च्याङ्ग्रा स्रोतकेन्द्र सञ्चालन तथा व्यवस्थापन कार्यक्रम

मुस्ताङ्गको दामोदरकुण्ड गाँउपालिका अवस्थित आ.व २०७४/७५ मा स्थापना भएको च्याङ्ग्रा स्रोत केन्द्रमा वार्षिक स्वीकृत कार्यक्रम अन्तर्गत पशु स्वास्थ्य प्याकेज तथा आहारा व्यवस्थापन (मकै ३००० के.जी. र हे घाँस ७२०५ के.जी. खरिद) कार्यक्रम सम्पन्न भएको छ। उक्त सामग्रीहरू प्रयोग विधि तथा उपयोगिता सम्बन्धमा फार्ममा कार्यरत फार्म व्यवस्थापक तथा गोठालाहरूलाई जानकारी गराइएको छ। उक्त कार्यक्रम सञ्चालनका कारण सो क्षेत्रमा च्याङ्ग्रापालन व्यवसायको थप सम्भाव्यता र महत्व सम्बन्धी सो क्षेत्रका सरोकारवालाहरूमा जानकारी भएको साथै परम्परागत च्याङ्ग्रापालन प्रविधिबाट आधुनिक च्याङ्ग्रापालनका लागि जनचेतना अभिवृद्धि भएको छ।

आनुवांशिक स्रोतकेन्द्रहरूमा रहेका पशुहरूको डिजिज प्रोफाइलिङ एवं हर्ड हेल्थ मेनेजमेन्ट कार्यक्रम

हाल यस कार्यालय अन्तरगत ५ वटा आनुवांशिक स्रोत केन्द्रहरू सञ्चालनमा रहेको र सो स्रोत केन्द्रमा रहेका पशुवस्तुहरूको स्वास्थ्य परीक्षण आवश्यक रहेको हुँदा यस चालु आ.व. २०८१/८२ को वार्षिक स्वीकृत कार्यक्रममा आनुवांशिक स्रोत केन्द्रका पशुहरूको डिजिज प्रोफाइलिङ एवम् हर्ड हेल्थ मेनेजमेन्ट गर्ने कार्यक्रम रहेकोले आनुवांशिक स्रोत केन्द्रमा रहेका पशुहरूको स्वास्थ्य जाँच लगायत नमूना सङ्कलन गरी स्वास्थ्य परीक्षण गरिएको छ। आनुवांशिक स्रोत केन्द्रको उत्पादन तथा उत्पादकत्व बृद्धिका लागि नियमित रूपमा पशुवस्तुको स्वास्थ्य परीक्षण गरी अभिलेख राख्नु पर्ने देखिन्छ।

कार्यक्रमको उद्देश्य:

- आनुवांशिक स्रोत केन्द्रमा रहेको पशुहरूको स्वास्थ्य परीक्षण गर्ने।
- पशुहरूको उत्पादनमा असर पार्ने parameters हरूको अध्ययन गर्ने।
- आनुवांशिक स्रोत केन्द्रमा रहेका पशुहरूको disease profiling गर्ने।
- आनुवांशिक स्रोत केन्द्रलाई center of excellence बनाउन आवश्यक पूर्वाधारको अध्ययन गर्ने।

आनुवांशिक स्रोत केन्द्रमा रहेका पशुहरुको स्वास्थ्य परीक्षण रिपोर्ट

आनुवांशिक स्रोत केन्द्रको नाम	स्रोत केन्द्रको मौजुदा पशु सङ्ख्या	नमूना सङ्कलन गरिएका पशु सङ्ख्या	परीक्षण गरिएको सम्भावित रोगहरु	परीक्षण नतिजा		कै.
				Positive cases	Negative cases	
गाई आनुवांशिक स्रोत केन्द्र जिरी	गाई- १२७, बड्गुर-६१	गाई- ९१, बड्गुर-१०	FMD Antibody type O Elisa Test Report Cattle sample (91 samples tested)	91	0	
			FMD Antibody type A Elisa Test Report Cattle sample (91 samples tested)	84	7	
			FMD Antibody type Asia 1 Elisa Test Report Cattle sample (91 samples tested)	51	40	
			Classical Swine Fever E2 Ab Test Report Pig sample (10 samples tested)	4	6	
			FMD NSP Ab Test Report Pig sample (10 samples tested)	0	10	
			CCHF Antibody ELISA	0	91	
			Leptospirosis Antibody ELISA	2	89	
			Chlamydia Antibody ELISA	1	90	
			Q fever Antibody ELISA	0	91	
भेडा आनुवांशिक स्रोत केन्द्र पानसयखोला	३२७	१०६	FMD NSP Antibody ELISA Test	1	105	
			Bluetongue Antibody ELISA Test	1	105	
बाढा आनुवांशिक स्रोत केन्द्र बुढितोला	४१०	१७७	FMD NSP Antibody ELISA Test	1	176	
			Bluetongue Antibody ELISA Test	107	70	
			Toxoplasma Antibody ELISA Test	18	26	
			Q fever Antibody ELISA	32	12	

समन्वय बैठकहरु

- पशु कल्याणसँग सम्बन्धित सङ्घ संस्था तथा सरोकारवालासँगको समन्वय बैठक: १ पटक
- पशुपन्छीपालक कृषक व्यवसायी लगायत सरोकारवालाहरूसँगको समन्वय बैठक: २ पटक

चौरी संरक्षण तथा प्रवर्द्धन कार्यक्रम

अन्नपूर्ण गाउँपालिका-५, पाउद्धार, म्याग्दीमा रहेको चौरी स्रोत संरक्षण तथा प्रवर्द्धन समितिमा आवद्ध चौरी पालक कृषकहरुलाई आवश्यक सामग्रीहरु (क्रिम सेपरेटर, रेनकोट, गमबुट, टर्चलाईट तथा औषधी) वितरण गरी कार्यक्रम सम्पन्न गरिएको।

च्याङ्ग्रा संरक्षण तथा प्रवर्द्धन कार्यक्रम

वारागुड मुक्तिक्षेत्र गाउँपालिका, कागबेनी, मुस्ताङमा रहेका च्याङ्ग्रा पालक कृषकहरुलाई आवश्यक सामग्रीहरु (रेनकोट, त्रिपाल, टर्चलाईट तथा औषधी) वितरण गरी कार्यक्रम सम्पन्न गरिएको छ।

विपदको समयमा पशुपन्छीलाई आहारा तथा अन्य व्यवस्थापकीय सहयोग

२०८१ असोज महिनामा अविरल वर्षा र बाढी, पहिरो प्रभावित ललितपुर र काभ्रे जिल्लाका कृषकलाई स्थानीय तहको समन्वयमा राहत वितरण गरिएको

पशुपालन असल अभ्यास प्राविधिक परीक्षण तालिम

“पशुपालन असल अभ्यास कार्यान्वयन निर्देशिका २०८०” को कार्यान्वयन गर्ने उद्देश्यले मिति २०८१/०९/०८ देखि २०८१/०९/१० गतेसम्म राष्ट्रिय पशु प्रजनन कार्यालय, पोखरामा ३ कार्यदिनको “पशुपालन असल अभ्यास प्राविधिक परीक्षण तालिम” गण्डकी प्रदेश अन्तर्गत १६ जना अधिकृतस्तर प्राविधिक कर्मचारीहरुलाई प्रदान गरिएको

विश्व पशुपन्छी दिवस, २०८१

प्रत्येक अक्टोबर ४ मा मनाइने यो दिवस आश्विन १२ देखी १८ गतेसम्म **THE WORLD IS THEIR HOME TOO** “यो संसार सबै प्राणीको साझा घर” भन्ने नाराका साथ विभिन्न कार्यक्रम गरी मनाइएको

कार्यक्रम:

- सप्ताहब्यापी रूपमा विभिन्न कार्यक्रम गरी मनाइएको
- पशुपतिनाथ मन्दिर परिसरमा रहेको नन्दी सेवा स्थल, गौशालाका पशुहरूलाई आहारा, भेटेरिनरी औषधी, फिड सप्लिमेन्ट्स आदि वितरण गरिएको

विश्व दूध दिवस, २०८२

प्रत्येक जुन १ मा मनाइने यो दिवस जेठ १८ “दूधको खपत बढाऔं, अर्थतन्त्रलाई सबल बनाऔं” भन्ने नाराका साथ विभिन्न कार्यक्रम गरी मनाइएको

कार्यक्रम:

- विश्व दूध दिवस २०८२ को उपलक्ष्यमा “नेपाल स्नेही काख” नामक दूध तथा दुग्ध पदार्थ वितरण गरी कार्यक्रम सञ्चालन गरिएको

आङ्गिक स्रोतकेन्द्रहरूको वार्षिक स्टक तथा उत्पादन विवरण

१. गाई आनुवांशिक स्रोत केन्द्र, जिरी, दोलखा

गाईको स्टक विवरण		बिक्री विवरण	बङ्गुरको स्टक विवरण		बिक्री विवरण
किसिम	सङ्ख्या	सङ्ख्या	किसिम	सङ्ख्या	सङ्ख्या
गाई	६१	२५	माउ	१७	२
कोरेली	२२	२	भाले	३	१
साँढे	३	१	पाठा/ पाठी	२२०	१७७
बाच्छा	२०	२०	राँगा	१	०
बाच्छी	२१	०			
जम्मा	१२७	४८	जम्मा	२४१	१८०

२. घाँसेवाली आनुवांशिक स्रोत केन्द्र, रञ्जितपुर, सर्लाही

घाँसको बिऊ/वेर्ना उत्पादन	इकाई	वार्षिक
जै घाँसको बीउ	के.जी.	१३०००
टियोसेन्टी घाँसको बीउ	के.जी.	९९५०
ट्रपिकल राइघाँसको बीउ	के.जी.	३५०
नेपियर	सेट्स	३५००००
सिग्नल	वेर्ना	१००००
बदामे	वेर्ना	५०००

३. याक आनुवांशिक स्रोत केन्द्र, स्याङ्बोचे, सोलुखुम्बु

विवरण	सुरुको सङ्ख्या	थप	घट	अन्तिम स्टक
याक	२४	५	५	२४
नाक	११६	१०	९	११७
बाच्छा	२२	२९	११	४०
बाच्छी	२०	१६	५	३१
जम्मा	१८२	६०	३०	२१२
दूध उत्पादन: १४३९ के.जी.				

४. भेडा आनुवांशिक स्रोत केन्द्र, पानसयखोला, नुवाकोट

स्टक विवरण	माउ		छतौरा		पाठा पाठी		हालको स्टक
	थुमा	भेडी	भाले	पोथी	भाले	पोथी	
बरुवाल	६	१४५	१३	५१	३५	५५	३०५
बर्णशंकर	१	४	२	३	३	२	१५
भ्याङलुङ	१	३	-	१	१	१	७
जम्मा	८	१५२	१५	५५	३९	५८	३२७

५. बाखा आनुवांशिक स्रोत केन्द्र, बुढितोला, कैलाली

बाखा स्टक विवरण	सङ्ख्या			
	खरी	बोयर	बोयर क्रस	जम्मा
बोका	८	४	०	१२
माउ बाखा	२०३	४०	३६	२७९
पठ्याङ्ग्रा	२७	४	१४	४५
पठ्याङ्ग्री	४९	४	२१	७४
जम्मा स्टक	२८७	५२	७१	४१०

राष्ट्रिय पशुपन्छी स्रोत व्यवस्थापन तथा प्रवर्द्धन कार्यालय एवम् मातहतका केन्द्रहरुको हालको दरबन्दीको विवरण

दरबन्दी विवरण						
क्र स	पद	श्रेणी	दरबन्दी सङ्ख्या	पद पूर्ति	रिक्त	कैफियत
१	प्रमुखपशु विकाश अधिकृत	रा.प.प्रथम	१	१	०	
२	वरिष्ठ पशु विकास अधिकृत	रा.प.द्वितीय	७	७	०	
३	पशु विकास अधिकृत	रा.प. तृतीय	९	५	४	
४	नायव सुब्बा	रा.प.अनं. प्रथम	१	१	०	
५	लेखापाल	रा.प.अनं. प्रथम	१	१	०	
६	पशु सेवा प्राविधिक	रा.प.अनं. प्रथम	१२	११	१	
७	नायव पशु सेवा प्राविधिक	रा.प.अनं.द्वितीय	१२	६	६	
८	सहलेखापाल	रा.प.अनं. द्वितीय	५	४	१	
९	हलुका सवारी चालक	श्रेणी विहिन	५	५	०	
१०	कार्यालय सहयोगी	श्रेणी विहिन	१०	१०	०	
	जम्मा		६३	५१	१२	

साविक पशु उत्पादन निर्देशनालयका कार्यालय प्रमुखहरुको विवरण

क्र.स.	पद	नाम	कार्यरत अवधि(देखि)	कार्यरत अवधि(सम्म)
१	कार्यक्रम निर्देशक	श्री शुवर्ण काजी शाक्य	२०५७/०४/०१	२०५७/०९/०२
२	कार्यक्रम निर्देशक	डा. बज्र किशोर प्रसाद साह	२०५७/०९/१२	२०६०/०४/०६
३	कार्यक्रम निर्देशक	श्री अरुण शंकर रञ्जित	२०६०/०४/०७	२०६४/०४/०१
४	कार्यक्रम निर्देशक	श्री जुद्ध प्रसाद बज्राचार्य	२०६४/०४/०२	२०६४/०५/१७
५	कार्यक्रम निर्देशक	श्री नाथु प्रसाद चौधरी	२०६४/०६/०२	२०६५/०७/०६
६	कार्यक्रम निर्देशक	श्री उदय चन्द्र ठाकुर	२०६६/०१/२५	२०६९/०१/२२
७	कार्यक्रम निर्देशक	डा. दिनेश प्रसाद पराजुली	२०६९/०२/१७	२०७१/०४/१८
८	कार्यक्रम निर्देशक	डा. विमल कुमार निर्मल	२०७१/०४/२८	२०७३/०१/०२
९	कार्यक्रम निर्देशक	श्री केशव अच्छामी	२०७३/०१/०६	२०७४/०४/३२
१०	कार्यक्रम निर्देशक	डा. बंशी शर्मा	२०७४/०६/०९	२०७४/०९/१६
११	कार्यक्रम निर्देशक	श्री रुद्र प्रसाद पौडेल	२०७५/०१/०३	२०७५/०३/३१

राष्ट्रिय पशुपन्थी स्रोत व्यवस्थापन तथा प्रवर्द्धन कार्यालयको कार्यालय प्रमुखहरुको विवरण

क्र.स.	पद	नाम	कार्यरत अवधि(देखि)	कार्यरत अवधि(सम्म)
१	प्रमुख पशु विकास अधिकृत	श्री रुद्र प्रसाद पौडेल	२०७५/०४/०१	२०७६/१०/१४
२	वरिष्ठ पशु विकास अधिकृत	श्री खगेन्द्र राज भट्ट	२०७६/१०/१५	२०७७/०८/०६
३	प्रमुख पशु विकास अधिकृत	डा. लोक नाथ पौडेल	२०७७/०८/०८	२०७८/०६/०४
४	वरिष्ठ पशु विकास अधिकृत	डा. जगदीश पाण्डेय	२०७८/०६/०५	२०७८/०८/१४
५	वरिष्ठ पशु विकास अधिकृत	डा. माधव प्रसाद अर्याल	२०७८/०८/१५	२०७८/१०/०२
६	वरिष्ठ पशु विकास अधिकृत	डा. जगदीश पाण्डेय	२०७८/१०/०३	२०७८/१२/०६
७	प्रमुख पशु विकास अधिकृत	डा. माधव प्रसाद अर्याल	२०७८/१२/०७	२०८०/१०/१७
८	वरिष्ठ पशु विकास अधिकृत	डा. रेशमराज ज्ञवाली	२०८०/१०/२८	२०८१/०१/३१
९	प्रमुख पशु विकास अधिकृत	डा. प्रदिप चन्द्र भट्टराई	२०८१/०२/०१	२०८१/०४/२३
१०	वरिष्ठ पशु विकास अधिकृत	डा. रेशमराज ज्ञवाली	२०८१/०४/२४	२०८१/०८/०२
११	वरिष्ठ पशु विकास अधिकृत	डा. आभास पौडेल	२०८१/०८/०३	२०८१/१२/०२
१२	प्रमुख पशु विकास अधिकृत	डा. चन्द्र ढकाल	२०८१/१२/०३	हालसम्म

पशुजन्य तथ्याङ्कको तुलनात्मक स्थिति (२०७७/७८-२०८०/८१)

(स्रोत: कृषि तथा पशुपन्छी विकास मन्त्रालय)

(क) पशुपन्छी सङ्ख्या

क्र.सं.	विवरण	२०७८/७९	२०७९/८०	२०८०/८१
१	गाई/गोरु	७४९३९९७	४७५०३२९	५९९८३८८
२	भैंसी/राँगो	५९३२९३९	३०८९०६२	३३०७०३९
३	भेडा/भेडी	७७९२०५	५०९८४९	६३३२२२
४	बाखा/बोका/खसी	९३९९०७०३	९४५४९२४४	९५२८९९५४
५	सुँगुर/बड्गुर	९५०४६२४	९३५७५०७	९४९७४९९
६	कुखुरा	६६८०३९९७	६५२०५२५०	५६९९६५६७
७	हाँस	६०५९४४	९३२५९९९	७९६७५८
८	दूध दिने गाई	९२२३०६९	९९६५७९	९०६३९८९
९	दूध दिने भैंसी	९६६६८२७	८५९२७२	९२५९३२३
१०	अण्डा पार्ने कुखुरा	९०९३९६४२	९२७२५०५३	९३४८७९२२
११	अण्डा पार्ने हाँस	३०२४७३	६६९९३८	४४४२९२
१२	घोडा/खच्चड/गधा	५४२४८	९७३३२	७९९९३
१३	याक/नाक/चौरी	६२५६९	५३९९५	३३८५०

(ख) पशुजन्य उत्पादन

क्र.सं.	विवरण	२०७८/७९	२०७९/८०	२०८०/८१
१	दूध उत्पादन (मे.टन)	२५६६६९४	३६९३८४३	२६८३८७४
१.१	गाई	९९०९८९२	९२९४०४६	९२८९७९८
१.२	भैंसी	९४६४८०२	९३९९७९७	९४०२९५६
२	मासु उत्पादन (मे.टन) बाखा/	५९२७८८	४३००८५	४४७७६७
२.१	राँगो/भैंसी	९९४०९०	९९६५०३	९३८२७९
२.२	भेडा	२८८०	९८७४	२७६२
२.३	बोका/खसी	७४२४९	७७९६२	८६२८०
२.४	सुँगुर/बड्गुर	३६०५९	३२५३३	३९९८३
२.५	कुखुरा	२०४९२३	२००६५८	९८००७६
२.६	हाँस	५९६	९३५५	९९९५
३	अण्डा उत्पादन (हजार)	९३३०६०२	९६०७३३३	९६४५४०७
३.१	कुखुरा	९३०६३८०	९५४७९०३	९६०२७५५
३.२	हाँस	२४२२३	६०२२९	४२६५२
४	उन उत्पादन (के.जी.)	५६७४९२	३८९९०६	३८९७४२
५	माछा (मे.टन)	९०८३८५	९९३७३६	९२३४०३

कार्यालयबाट सञ्चालित कार्यक्रमहरुको मुख्य झलकहरु

अ) चौरी संरक्षण तथा प्रवर्द्धन कार्यक्रम



अन्नपूर्ण गाउँपालिका-५, पाउद्वार, म्याग्दीमा रहेको चौरी स्रोत संरक्षण तथा प्रवर्द्धन समितिलाई आवश्यक सामग्रीहरु (क्रिम सेपरेटर, रेनकोट, गमबुट, टर्चलाईट तथा औषधी) वितरण

आ) च्याङ्गा संरक्षण तथा प्रवर्द्धन कार्यक्रम



वारागुड मुक्तिक्षेत्र गाउँपालिका, कागबेनी, मुस्ताङमा आवश्यक सामग्रीहरु (रेनकोट, त्रिपाल, टर्चलाईट) वितरण

इ) मुस्ताङमा स्थापित च्याङ्ग्रा स्रोतकेन्द्र सञ्चालन तथा व्यवस्थापन कार्यक्रम



मुस्ताङमा रहेको च्याङ्ग्रा फार्मका लागि हे, दाना, औषधी तथा अन्य आवश्यक सामग्री व्यवस्थापन एवम् अनुगमनको

ई) पशुपालन असल अभ्यास प्राविधिक परीक्षण तालिम



गण्डकी प्रदेश अन्तर्गत १६ जना अधिकृतस्तर प्राविधिक कर्मचारीहरुलाई तालिम प्रदान

उ) विश्व पशुपन्ध्री दिवस २०८१



विश्व पशुपन्ध्री दिवस २०८१ को अवसरमा पशुपतिनाथ मन्दिर परिसरमा रहेको नन्दी सेवा स्थल, गौशालामा रहेका पशुहरुलाई सन्तुलित दाना, मिनरल मिक्सर, जुकाको औषधी, आदि हस्तान्तरण

ऊ) विश्व दूध दिवस २०८२



विश्व दूध दिवस २०८२ को अवसरमा "नेपाल स्नेही काख" नामक संस्थामा दूध तथा दुग्ध पदार्थ वितरण

ऋ) स्रोत केन्द्रमा डिजिज प्रोफाईलिड एवं हर्ड हेल्थ मेनेजमेन्ट



आनुवांशिक स्रोत केन्द्रहरुमा रहेका पशुहरुको डिजिज प्रोफाईलिड एवं हर्ड हेल्थ मेनेजमेन्ट

ल) आनुवांशिक स्रोत केन्द्रहरुको ल्याण्डस्केपिङ तथा म्यापिङ तयारी

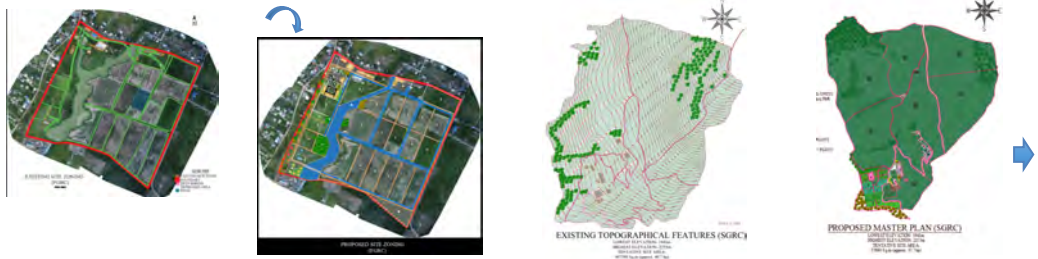

भेडा तथा घाँसेवाली आनुवांशिक स्रोत केन्द्रहरुको ल्याण्डस्केपिङ तथा म्यापिङ तयारी

ऐ) कार्यक्रम अनुगमनका झलकहरु



आनुवांशिक स्रोत केन्द्रहरुको अनुगमनका केही झलकहरु

राष्ट्रिय पशुपन्छी स्रोत व्यवस्थापन तथा प्रवर्द्धन कार्यलयबाट हाल सञ्चालित कार्यक्रमहरूको कार्यविधि

च्याङ्ग्रा स्रोत संरक्षण तथा प्रवर्द्धन कार्यक्रम सञ्चालन विधि, २०७६ (पहिलो संशोधन, २०७७) च्याङ्ग्रापालन नेपालका हिमालपारी र हिमाली जिल्लाहरूमा प्रचलनमा रहेको एक महत्वपूर्ण व्यवसाय हो। च्याङ्ग्राबाट मासु लगायत नेपालबाट निर्यातयोग्य पशुजन्य वस्तुहरूमध्येको एक पशिमना उत्पादन हुने तथा विश्व व्यापार संझ्ठनको प्रावधान अनुसार नेपालबाट निर्यात हुने पशिमनाका सामग्रीहरूमा कम्तिमा ८ प्रतिशत पशिमनाको उत्पादन स्वदेशमै हुनुपर्ने भएकोले च्याङ्ग्रा व्यवसायको प्रवर्द्धन गर्न अनुसन्धान, गुणस्तरीय उत्पादन र आवश्यक प्राविधिक ज्ञानको विकासका लागि व्यवस्था मिलाउनु अत्यन्त जरूरी देखिन्छ। उक्त कार्यको लागि उच्च उत्पादन क्षमता भएका च्याङ्ग्राको व्यवसायिकरण गर्न, नश्व सुधार गरि मासु र पशिमनाको उत्पादन वृद्धि गर्न, जातीय संरक्षण गर्न र यसको व्यवसायिकरण तथा बजारीकरण सहज गराउन च्याङ्ग्रा स्रोत संरक्षण तथा प्रवर्द्धन कार्यक्रमको आवश्यकतालाई महसुस गरि सुशासन (व्यवस्थापन तथा सञ्चालन) ऐन २०६४ को दफा १४ बमोजिम देहायको विधि पशु सेवा विभागबाट जारी गरिएको छ।

१. संक्षिप्त नाम र प्रारम्भ

- (क) यो कार्यक्रम सञ्चालन कार्यविधिको नाम “च्याङ्ग्रा स्रोत संरक्षण तथा प्रवर्द्धन कार्यक्रम सञ्चालन विधि, २०७६ (पहिलो संशोधन, २०७७)” रहेको छ।
- (ख) यो कार्यक्रम सञ्चालन विधि नेपाल सरकार, पशु सेवा विभागबाट स्वीकृत भएपछि प्रारम्भ हुनेछ।

२. परिभाषा : विषय वा प्रसङ्गले अर्को अर्थ नलागेमा यस कार्यक्रम सञ्चालन विधिमा,

- (क) “कार्यक्रम सञ्चालन विधि” भन्नाले च्याङ्ग्रा स्रोत संरक्षण तथा प्रवर्द्धन कार्यक्रम सञ्चालन विधि, २०७६ (पहिलो संशोधन, २०७७)” सम्झनु पर्छ।
- (ख) “मन्त्रालय” भन्नाले कृषि तथा पशुपन्छी विकास मन्त्रालय सम्झनु पर्छ।
- (ग) “विभाग” भन्नाले पशु सेवा विभाग सम्झनु पर्छ।
- (घ) “अनुदान” भन्नाले यस विधि अनुसार उपलब्ध गराईने अनुदान सम्झनु पर्छ।
- (ङ) “समिति” भन्नाले यस कार्यक्रममा आवद्ध कृषक समिति सम्झनु पर्छ।
- (च) “कृषक” भन्नाले कार्यक्रममा आवद्ध च्याङ्ग्रा पालक कृषक सम्झनु पर्छ।
- (छ) “पकेट क्षेत्र” भन्नाले च्याङ्ग्रा पालनको पकेट क्षेत्रलाई सम्झनु पर्छ।
- (ज) “कार्यालय” भन्नाले राष्ट्रिय पशुपन्छी स्रोत व्यवस्थापन तथा प्रवर्द्धन कार्यालय सम्झनु पर्छ।
- (झ) “साझेदार” भन्नाले च्याङ्ग्रा संरक्षण तथा प्रवर्द्धन कार्यक्रम सञ्चालनमा छनौट भएको पक्षलाई सम्झनु पर्छ।

३. उद्देश्यहरू

- च्याङ्ग्रा स्रोतको संरक्षण गरि पश्मिनाको प्रवर्द्धन र च्याङ्ग्राको मासु उत्पादनमा वृद्धि गर्ने,
- कृषक समुदायमा दिगो र सहभागितामूलक च्याङ्ग्रा पालन प्रणाली स्थापित गर्दै मासु र पश्मिनाकाको सहज आपूर्तिमा टेवा पुऱ्याउँदै क्रमिक रूपमा च्याङ्ग्रा पालनमा टेवा पुऱ्याउने,
- च्याङ्ग्रा पालन व्यवसायको मूल्य शृङ्खलामा उत्पादक देखि उपभोक्तासम्म दिगो सम्बन्ध बनाई आय आर्जन तथा रोजगारीका अवसर वृद्धि गर्ने।

४. कार्यनीति :

दफा ३ को उद्देश्य प्राप्तिका लागि देहायको कार्यनीति अपनाईनेछ।

- (क) निजी च्याङ्ग्रापालक फार्म, कृषक समुदायमा आधारित समुह, समिति र सहकारी संस्था मार्फत च्याङ्ग्रा तथा पश्मिना उत्पादनको रूपमा च्याङ्ग्रापालनलाई व्यवसायिकरण गर्दै लगिनेछ।
- (ख) च्याङ्ग्राको उत्पादन मापदण्डको अभिलेखीकरण, विश्लेषण र छनौट प्रक्रियाको अवलमवनबाट नक्ष सुधार गर्दै उत्पादन तथा उत्पादकत्वमा वृद्धि गरिनेछ।
- (ग) व्यवसायिक च्याङ्ग्रापालनका लागि चाहिने व्यवस्थित खोर तथा घुम्ती गोठ, नक्ष सुधार, आहारा तथा व्यवस्थित चरन खर्क, स्वास्थ्य, मासु तथा पश्मिनाको बजार व्यवस्थापन एवं कृषकको क्षमता अभिवृद्धिका कार्यक्रमहरूको प्याकेज क्रमिक रूपले उपलब्ध गराई नमूना च्याङ्ग्रापालनको रूपमा स्रोत क्षेत्र विकास गरिनेछ।
- (घ) सञ्चालित कार्यक्रमको अवधि समाप्ति पछि पनि सम्बन्धित साझेदारले यसलाई निरन्तरता दिई दिगो बनाउनेछ।
- (ङ) निजी, सरकारी तथा गैर सरकारी सङ्घसंस्थाहरूको सहकार्यमा कार्यक्रम सञ्चालन गर्न सकिने छ।

५. कार्यक्रमको अवधि :

- यस कार्यक्रमको अवधि ५ वर्षको हुनेछ। कार्यक्रमको सफलता र प्रभावकारिताको आधारमा कार्यक्रमलाई थप निरन्तरता दिईनेछ।

६. कार्यक्रम सञ्चालन हुने जिल्ला तथा स्थान :

पहिलो वर्ष : डोल्पा जिल्ला

दोश्रो वर्ष : डोल्पा जिल्लालाई निरन्तरता दिइनेछ।

तेस्रो वर्ष : मनाङ, हुम्ला, मुगु

चौथो वर्ष : दार्चुला

पाँचौ वर्ष : ताप्लेजुङ र सोलुखुम्बु

कार्यक्रमको सफलता र प्रभावकारिताको आधारमा आगामी वर्षहरूमा कार्यक्रमलाई अन्य जिल्लाहरूमा विस्तार गरिनेछ।

७. कार्यक्रम सञ्चालनका लागि क्षेत्र छनौट का आधारहरू :

- व्यवस्थित तथा दिगो रूपमा व्यवसायिक च्याङ्ग्रा विकासको लागि कृषकको सामाजिक, आर्थिक तथा शैक्षिक अवस्था अनुकूल रहेका च्याङ्ग्रा पकेट क्षेत्र,
- घाँसको विकास भएको चरन खर्क वा विकास गर्न सकिने भू-वनोट तथा हावापानी भएको क्षेत्र,
- च्याङ्ग्रा पालन विस्तारको पर्याप्त सम्भावना भएको,
- विगतमा जिल्ला पशु सेवा कार्यालयले पकेट मानेको क्षेत्र,
- विज्ञ केन्द्र तथा स्थानीय निकायको पशु सेवा शाखासँग समन्वय गरी पकेट क्षेत्र छनौट गर्ने।

८. कार्यक्रम सञ्चालनको लागि साझेदार संचालक छनौटका आधारहरू :

- व्यवसायिक रूपमा च्याङ्ग्रापालन गरिरहेको,
- निजी व्यवसायीको हकमा कम्तिमा १०० प्रजनन् योग्य माउ च्याङ्ग्रा पालन गरिरहेको,
- समुह, समिति वा सहकारीको हकमा २० जनाको एक समुह र समुहका प्रत्येक सदस्यले कम्तिमा २५ प्रजनन् योग्य माउ च्याङ्ग्रा पालन गरिरहेको,
- समुहका सदस्यहरू एकै क्षेत्र वा एक आपसमा नजिकको क्षेत्रमा रहेको,
- चरन खर्कमा आधारित घुम्तीगोठ प्रणालीबाट पशुपालन गरेको,
- च्याङ्ग्रा विकासको लागि प्रसस्त सम्भावना भएको क्षेत्र,

९. कार्यक्रम सञ्चालनका लागि साझेदार छनौट सञ्चालन प्रक्रिया

यस कार्यालयले कार्यक्रम सञ्चालनको लागि छनौट गरिएका जिल्लामा रहेका निजी फार्म, समुह, समिति, सहकारी, सङ्घ, संस्था एवं च्याङ्ग्राको पकेट क्षेत्रको विवरण सम्बन्धित भेटेरिनरी अस्पताल तथा पशु सेवा विज्ञ केन्द्र र सम्बन्धित स्थानीय तहसँगको समन्वयमा कार्यक्रममा सहभागी हुन इच्छुक निजी फार्म, समुह, समिति, सहकारी, सङ्घ, संस्थाहरूसँग कार्यक्रम बारे छलफल गरी बढी भन्दा बढीको सहभागितामा साझेदार संस्था छनौट गरिने छ।

१०) मूल समिति गठन, अभिमुखिकरण र कार्ययोजना तयारी

- छनौट भएका कृषकहरू वा समुहलाई प्रतिनिधित्व गराई २० जनाको एक समुह बाट १० सदस्यीय मूल समिति गठन गरिनेछ। पहिलो वर्षको कार्यक्रमका लागि एक मूल समिति हुनेछ र कार्यक्रमको प्रभावकारिताका आधारमा आगामी वर्षहरूमा थप समुह तथा मूल समिति गठन गरिनेछ।

- कार्यक्रमबारे अभिमुखीकरण गरी, सरोकारवाला पशु सेवा का निकायहरुको प्रत्यक्ष संलग्नतामा ५ वर्षे व्यवसायिक च्याङ्गापालन, संरक्षण, प्रवर्द्धन तथा बजारीकरण कार्ययोजना निर्माण गरिनेछ। यसका लागि मुख्य संयोजन यस कार्यालयले गर्नेछ।

११) प्रवर्द्धनात्मक कार्यक्रमहरु

- छनौट भएका साझेदार सञ्चालकका लागि च्याङ्गापालन संरक्षण तथा प्रवर्द्धन गर्न आहारा व्यवस्थापनका लागि चरन खर्क व्यवस्थापन तथा घाँस उत्पादन तथा प्रवर्द्धन, नश्व सुधारका लागि प्रजनन योग्य बोका वितरण र पशु स्वास्थ्य प्याकेज कार्यक्रम अन्तरगत सङ्क्रामक रोग विरुद्ध खोप र परजीवी नियन्त्रणका कार्यक्रम जनचेतना अभिवृद्धि तालीम गोष्ठी तथा आवश्यक अन्य उपकरण सामग्रीहरु यस कार्यालयसँग सम्झौता गरी पशु सेवाका निकायहरुसँगको प्रत्यक्ष समन्वयमा सञ्चालन गरिनेछ।
- कार्यक्रम र क्रियाकलापहरुको लागि एकमुष्ट रकम उपलब्ध गराइएको अवस्थामा मूल समितिको बैठक बसी स्थानीय आवश्यकतानुसार कार्यक्रम र क्रियाकलाप सञ्चालनको लागि उपलब्ध बजेटको परिधि भित्र रही कार्यक्रम तर्जुमा गरी कार्यालयबाट स्वीकृत गराई कार्यक्रम सञ्चालन गर्नुपर्ने छ।
- प्रजनन योग्य बोकाको मापदण्ड पशु सेवा विभागले तोके बमोजिम हुनेछ।

१२) बजार तथा बजारीकरण

- पशु सेवाका निकायहरुको प्रत्यक्ष समन्वयमा खसीबोका सङ्कलन केन्द्रको सम्भाव्यता तथा पहिचान र च्याङ्गाजन्य उत्पादन बजारीकरणका लागि बजार सेवा समितिको गठन एवं सञ्चालन गरिनेछ।
- उत्पादक देखि उपभोक्ता सम्मका सबै सरोकारवालाहरुलाई बजार मुल्य श्रृङ्खलामा आवद्ध गराइनेछ।

१३) प्राविधिक सामाजिक परिचालकको व्यवस्था

- प्राविधिक कार्यहरुका लागि एक मूल समिति एक प्राविधिक सामाजिक परिचालक (पशु विज्ञानमा कम्तिमा जेटिए उर्तिण) को व्यवस्था प्रतिस्पर्धात्मक छनौट प्रणाली बमोजिम यस कार्यालयले गर्नेछ। कार्यक्रम अवधी भर निजको पारिश्रमिक यस कार्यालयले समितिको खातामा जम्मा गर्नेछ।
- सामाजिक परिचालक नियुक्त गर्दा सम्भव भएसम्म स्थानीयलाई प्रोत्साहन गर्नुपर्नेछ।
- करारमा सामाजिक परिचालकको नियुक्ति सम्बन्धमा गत आर्थिक वर्षमा सेवा गरेका प्राविधिक सामाजिक परिचालकहरुलाई वा गत वर्ष वैकल्पिक उम्मेदवारलाई कार्य

सम्पादनको आधारमा सम्बन्धित स्थानीय तह र मूल समितिहरूको सिफारिसको आधारमा यस कार्यालयले नियुक्ति तथा पुनर्नियुक्ति गर्नेछ।

- परिचालकको काम, कर्तव्य र अधिकार तपशिल बमोजिम हुनेछ
 - ✓ अभिलेखीकरण, नियमित तथ्याङ्क सङ्कलन र मासिक प्रेषण,
 - ✓ समुह/समिति गठन तथा परिचालनमा सहयोग गर्ने,
 - ✓ बजारीकरणमा सहयोग गर्ने,
 - ✓ प्राविधिक कार्यहरू जस्तै: उपचार तथा खोप सेवा प्रदान गर्ने,
 - ✓ साझेदार सञ्चालक मूल समितिको प्रत्यक्ष समन्वयमा कार्य गर्ने,
 - ✓ यस कार्यालय तथा मूल समितिबाट कार्यक्रम सम्बन्धी लगाएका अन्य कार्यहरू गर्ने,
 - ✓ निजको मासिक पारिश्रमिक बढीमा नेपाल सरकारको रा.प.अन. द्वितीय (प्रा) कर्मचारी सरह हुनेछ।
 - ✓ प्राविधिक सामाजिक परिचालकले हाजिरी मूल समितिको कार्यालयमा गर्नु पर्नेछ।
 - ✓ कार्यक्रम सञ्चालन हुने क्षेत्रका सम्पूर्ण च्याङ्ग्राहरूको बीमा अनिवार्य रूपमा गर्नु पर्नेछ।

१४) अनुगमन, मूल्याङ्कन तथा प्रतिवेदन सम्बन्धी व्यवस्था

१. यस कार्यक्रमको अनुगमन तथा मूल्याङ्कन मन्त्रालय, विभाग, राष्ट्रिय पशुपन्छी स्रोत व्यवस्थापन तथा प्रवर्द्धन कार्यालय तथा पशु सेवाका अन्य सरोकारवाला निकायहरूबाट हुनेछ।
२. मासिक, चौमासिक तथा वार्षिक प्रगति प्रतिवेदन लगायतका उपलब्धीहरू विभाग मार्फत मन्त्रालयमा राष्ट्रिय पशुपन्छी स्रोत व्यवस्थापन तथा प्रवर्द्धन कार्यालयले पठाउनु पर्नेछ।

१५) थपघट वा हेरफेर गर्न सक्ने

१. यो कार्य सञ्चालन कार्यविधिको कार्यान्वयनलाई थप व्यवस्थित प्रभावकारी बनाउन विभागले आवश्यकता अनुसार यस विधिमा थपघट, हेरफेर वा खारेज गर्न सक्नेछ।
२. यस कार्यक्रम सञ्चालन कार्यविधिको कार्यान्वयनमा कुनै बाधा अवरोध र अस्पष्टता आएमा त्यस्तो बाधा अवरोध फुकाउने प्रयोजनका लागि विभागले आवश्यकता अनुसार व्याख्या गर्न सक्नेछ।

बङ्गुर व्यवसायका लागि स्रोत विकास तथा व्यवसाय प्रवर्द्धन कार्यक्रम सञ्चालन विधि, २०७७

पृष्ठभूमि

व्यवसायिक बङ्गुरपालन तर्फ कृषकहरूको बढ्दो आकर्षणका साथै दलित, जनजाति, महिला तथा विपन्न वर्गको आयआर्जन, रोजगारी सिर्जना र गरिवी न्यूनिकरणका लागि विगतका वर्षहरूबाटै सरकारी तथा गैर सरकारी निकायहरूबाट बङ्गुर वितरण तथा व्यवसाय प्रवर्द्धनका कार्यक्रम भैरहेकोमा उक्त कार्यको लागि उच्च उत्पादन क्षमता भएका बङ्गुरको नस्ल अपर्याप्त भएको सन्दर्भमा नस्ल सुधार गरि उत्पादन तथा उत्पादकत्व वृद्धि गर्न, जातीय संरक्षण गर्न र यसको व्यवसायिकरणको लागि आवश्यक सङ्ख्यामा प्रजनन योग्य वीर/भुनी साथै मासुका लागि फ्याटनरको उपलब्धता सहज गराउन दिगो रूपमा बङ्गुर स्रोत विकास तथा व्यवसाय प्रवर्द्धनको आवश्यकतालाई महशुस गरिएको छ। बङ्गुरको मासु (पोर्क) को माग परम्परागत उपभोक्ताहरूले नै बढी जसो धानिरहेको अवस्थामा यसलाई आन्तरिक खपत वृद्धि गर्न साथै बङ्गुरपालन असल अभ्यासबाट गुणस्तरीय मासु उत्पादन गरी विदेशी पर्यटकहरूको समूहलाई आकर्षित गर्न सकिएको खण्डमा ठूलो परिमाणमा पोर्कको आन्तरिक खपत हुनुका साथै भारत, भुटान, तिब्बत लगायत मुलुकहरूमा पोर्क निर्यात भई बङ्गुर क्षेत्रको विकास तिव्र रूपमा हुन सक्छ। यो अवसरलाई उपयोग गर्न नेपाल सरकारले बङ्गुर व्यवसाय प्रवर्द्धन तथा दिगो स्रोत विकास कार्यक्रम अगाडी बढाएको छ। यो कार्यक्रमलाई सरल, सहज र पारदर्शी बनाई प्रभावकारी रूपमा कार्यान्वयन गर्न सुशासन (व्यवस्थापन तथा सञ्चालन) ऐन २०६४ को दफा १४ बमोजिम पशु सेवा विभागबाट यो कार्यक्रम सञ्चालन विधि स्वीकृत गरी जारी गरिएको छ।

१. नाम र प्रारम्भ:

(क) यो कार्यक्रम सञ्चालन विधिको नाम “बङ्गुर व्यवसायका लागि स्रोत विकास तथा व्यवसाय प्रवर्द्धन कार्यक्रम सञ्चालन विधि, २०७७” रहेको छ।

(ख) यो कार्यक्रम सञ्चालन विधि पशु सेवा विभागले स्वीकृत गरेको मितिदेखि लागु हुनेछ।

१.१ परिभाषा:

विषय वा प्रसङ्गले अर्को अर्थ नलागेमा,

(क) “बङ्गुर व्यवसायका लागि स्रोत विकास तथा व्यवसाय प्रवर्द्धन कार्यक्रम” भन्नाले कुनै निश्चित क्षेत्र वा तोकिएको स्थानका बङ्गुरपालक व्यवसायीहरूलाई कार्यक्रमको सम्भाव्यताको आधारमा समुहमा आवद्ध गराई गठन गरिएको मूल समिति मार्फत पशु सेवा विभागबाट तोकिएको मापदण्ड एवं आचार संहिताको परिधिभित्र रही सञ्चालित बङ्गुर

फार्महरू, (ब्रिडर फार्म, मल्टिप्लायर फार्म, फ्याटनर फार्म) लगायत कृत्रिम गर्भाधान केन्द्र स्थापनाका साथै बजारीकरणका कार्यक्रमहरू सम्झनु पर्दछ।

- (ख) “बङ्गुर” भन्नाले जुनसुकै प्रकारको पाल्तु रैथाने सुँगुर वा उन्नत बङ्गुर सम्झनु पर्दछ।
- (ग) “न्यूक्लियस फार्म” भन्नाले पशु सेवा विभागबाट स्वीकृत मापदण्ड पुरा गरी सञ्चालनमा रहेका बङ्गुरका शुद्ध नश्व उत्पादन गर्ने फार्मलाई सम्झनु पर्दछ।
- (घ) “ब्रिडर फार्म” भन्नाले न्यूक्लियस हर्डबाट प्राप्त उच्च नश्वका बङ्गुरलाई प्रजनन गराई बङ्गुरको पाठापाठी उत्पादक फार्म सम्झनु पर्दछ।
- (ङ) “मल्टिप्लायर फार्म” भन्नाले ब्रिडर हर्डबाट प्राप्त उच्च नश्वका बङ्गुरलाई प्रजनन गराई बङ्गुरको पाठापाठी उत्पादक फार्म सम्झनु पर्दछ।
- (च) “फ्याटनर फार्म” भन्नाले माउबाट दूध छुटाई अलग गरिएका मल्टिप्लायर फार्मका बङ्गुरको पाठापाठी लाई वधयोग्य उमेर सम्म हुर्काउने फार्म सम्झनु पर्दछ।
- (छ) “मन्त्रालय” भन्नाले कृषि तथा पशुपन्छी विकास मन्त्रालय सम्झनु पर्दछ।
- (ज) “विभाग” भन्नाले पशु सेवा विभागलाई सम्झनु पर्दछ।
- (झ) “असल अभ्यास” भन्नाले पशु सेवा विभागबाट स्वीकृत बङ्गुरपालन असल अभ्यास २०७३, सम्झनु पर्दछ।
- (ञ) “समुह” भन्नाले यस कार्यक्रमका लागि सङ्गठित कृषकहरू सम्झनु पर्दछ।
- (ट) “मूल समिति” भन्नाले यस कार्यक्रमका लागि गठित समुहबाट छनौट भई गठिन गरिएको समिति सम्झनु पर्दछ।
- (ठ) “कार्यालय” भन्नाले राष्ट्रिय पशुपन्छी स्रोत व्यवस्थापन तथा प्रवर्द्धन कार्यालयलाई सम्झनु पर्दछ।

२. उद्देश्य

यस कार्यक्रमका उद्देश्यहरू निम्नानुसार रहेका छन् :

- भौगोलिक क्षेत्र तथा हावापानी सुहाउँदो उन्नत नश्वको बङ्गुरपालनबाट उत्पादनशील र प्रजननयोग्य वीर/भुनीहरूको उपलब्धता बढाउँदै लैजाने।
- मूल्य श्रृङ्खलामा आधारित व्यवसायिक बङ्गुरपालनका स्रोत र उत्पादन प्रवर्द्धन गर्दै उन्नत वीर/भुनीहरूको सङ्ख्यामा वृद्धि गरी मासुको उत्पादन तथा उत्पादकत्व वृद्धि गर्न सहयोग पुऱ्याउने।
- वातावरणीय प्रदुषणको कारण धेरैजसो फार्महरू विस्थापित हुने चरणमा रहेको हुँदा क्रमिक रूपमा एकिकृत बङ्गुरपालन तथा यसको संरक्षणमा टेवा पुऱ्याउदै वातावरण मैत्री दिगो बङ्गुर स्रोत केन्द्र स्थापना गर्ने।

- असल अभ्यास अवलम्बन गरी गुणस्तरीय उत्पादन प्रणाली विकास गर्दै स्वरोजगार मार्फत आयआर्जनमा टेवा पुऱ्याउने।

३. कार्यक्रम सञ्चालन सम्बन्धी व्यवस्था :

३.१ जिल्ला छनौट : यो कार्यक्रम पहिलो चरणमा सुनसरी जिल्लामा सञ्चालन गरिनेछ भने सफलता र प्रभावकारिताको आधारमा आगामी वर्षहरूमा क्रमिक रूपले अन्य सम्भावित जिल्लाहरूमा कार्यक्रम विस्तार गर्दै लगिनेछ।

यो कार्यक्रमको अवधी बढिमा ५ वर्षको हुनेछ। सो अवधी पश्चात कार्यक्रम सञ्चालनको लागि समुह तथा मूल समिति आत्मनिर्भर भई कार्यक्रमलाई निरन्तरता दिने छ।

३.२ स्थानको छनौट : बड्गुर व्यवसाय प्रवर्द्धन कार्यक्रम सञ्चालनका लागि जिल्ला स्थित पशु सेवाका सङ्घीय कार्यालय, भेटेरीनरी अस्पताल तथा पशु सेवा विज्ञ केन्द्र, पालिकास्तरीय पशु सेवा शाखा साथै जिल्ला बड्गुर व्यवसायी सङ्घ लगायत अन्य साझेदार सरोकारवालाहरूको समन्वयमा स्थान छनौट गरिनेछ।

यसरी स्थान छनौट गर्दा विगत २ वर्ष भित्रमा बड्गुर व्यवसायसँग सम्बन्धित सरकारी कार्यक्रमा समावेश नभएका व्यवसायिहरू, कार्यक्रम सञ्चालन नभएका क्षेत्र वा स्थानलाई प्राथमिकतामा राखिनेछ।

३.३ समुह समिति गठन तथा परिचालन :

- छनौट भएको स्थानका व्यवसायिक बड्गुरपालक कृषकहरूको आधारभूत तथ्याङ्क सङ्कलन तथा विश्लेषण कार्यालयबाट गरिनेछ,
- सङ्कलित विवरणका आधारमा सरोकारवाला निकायहरूको समन्वय एवं सहकार्यमा फिल्ड भेरिफिकेशन गरिनेछ,
- ब्रिडर र मल्टिप्लायर हर्ड सञ्चालक हुनका लागि कम्तिमा क्रमशः १५ र ५ माउ बड्गुरपालन गरिरहेको साथै फ्याटनर हर्डका हकमा कम्तिमा १५ फ्याटनर हुर्काइरहेको हुनुपर्नेछ,
- फिल्ड भेरिफिकेशन पश्चात छनौट भएका व्यवसायीहरूलाई समुहमा आवद्ध गराईनेछ, प्रति समुह १० जना व्यवसायी रहने गरी ५० जना व्यवसायी छनौट गरी ५ समुह गठन गरिनेछ र प्रत्येक समुहबाट २/२ जनाका दरले १० जनाको मूल समिति गठन गरिनेछ। यसरी समुह गठन गर्दा १ ब्रिडर समुह, २ मल्टिप्लायर समुह र २ फ्याटनर समुह हुने गरी व्यवसायीहरूलाई आवद्ध गराईनेछ,
- व्यवसायीहरू समुहमा आवद्ध हुनका लागि यस कार्यक्रम सञ्चालन हुनु पहिले देखि नै आफ्नो व्यवसाय सरकारी निकायमा अनिवार्य दर्ता गरी सञ्चालन गर्दै आएको हुनुपर्नेछ,

- पहिलो वर्षको कार्यक्रमका लागि एक जिल्ला एक मूल समिति गठन गरिनेछ भने दोस्रो वर्ष देखि कार्यक्रमको सफलताका आधारमा एक जिल्ला एक भन्दा बढी मूल समिति गठन गरी कार्यक्रम सञ्चालन गरिनेछ,
- यसरी गठित समितिलाई आधिकारीक निकायमा दर्ता गरिनेछ। समुह/समिति दर्ता तथा व्यवस्थापन खर्च पहिलो वर्षका लागि समुह/समिति आफैले र दोस्रो वर्ष पश्चात कार्यक्रम अवधिभर यस कार्यालयबाट वार्षिक स्वीकृत कार्यक्रम अनुसार समुह/समितिहरूको नवीकरण तथा व्यवस्थापनमा सहयोग गरिनेछ,
- साविकमा सहकारी/समुह/समितिमा आवद्ध भई बड्गुरपालन व्यवसाय सञ्चालन गर्दै आईरहेका व्यवसायिहरूलाई कार्यक्रममा पहिलो प्राथमिकतामा राखिनेछ, यसरी व्यवसायी छनौट गर्दा एक वर्षको कार्यक्रमका लागि प्रति सहकारी/समुह/समितिमा आवद्ध व्यवसायीहरू मध्येबाट १० जना सम्मलाई कार्यक्रमको लागि समावेश गरिनेछ,
- कुनै सहकारी/समुह/समिति मा पशु विज्ञान विषयमा कम्तिमा जे.टि.ए.उतिर्ण गरी आवद्ध भई बड्गुरपालन व्यवसाय सञ्चालन गर्दै आईरहेको भएमा वा प्राविधिकको रूपमा कार्य गरिरहेको भएमा उक्त सहकारी/समुह/समितिलाई विशेष प्राथमिकतामा राखी निज प्राविधिक व्यवसायी समेत संलग्न रहेको मूल समिति गठन गरिनेछ। समुह गठन गर्दा केहि विवाद उत्पन्न भएमा अन्तिम निर्णय कार्यालयको हुनेछ,
- समुह तथा मूल समिति गठन पश्चात केन्द्रीय बड्गुर व्यवसाय समन्वय समितिसँगको समेत सहकार्य र समन्वयबाट अन्य कार्यक्रमहरू सञ्चालन गरिनेछ,
- समुह/समिति को मासिक बैठक नियमित रूपमा बस्नु पर्नेछ र निर्णयहरू लिपिवद्ध गरी मूल समितिले राख्नुपर्नेछ।

समुह समिति गठन, परिचालन तथा कार्यक्रमलाई दिगो रूपमा सञ्चालन गर्नका लागि आवश्यक पर्ने तथ्याङ्क सङ्कलन, कम्पाईल तथा व्यवस्थापनका लागि कम्तिमा प्रविणता प्रमाण पत्र तह उतिर्ण गरी कम्प्युटर विषयको आधारभूत तालिम प्राप्त व्यक्तिलाई कार्यालयको वार्षिक स्वीकृत बजेट तथा कार्यक्रममा उल्लेख भए अनुरूप यस कार्यक्रमका लागि कार्यालयमा तथ्याङ्क सहायक करारमा नियुक्ति गरिनेछ। तथ्याङ्क सहायकको काम, कर्तव्य, अधिकार तपशिल बमोजिम हुनेछ,

- ❖ कार्यक्रमको आवश्यकता अनुसार समुह/समिति गठन तथा परिचालनमा सहयोग गर्ने,
- ❖ समुह तथा मूल समितिसँग नियमित सम्पर्कमा रही प्रत्यक्ष समन्वयमा कार्य गर्ने,
- ❖ कार्यक्रमको अभिलेखीकरण, नियमित तथ्याङ्क सङ्कलन, कम्पाईलेसन, विश्लेषण र मासिक प्रगति तयार गरी आधिकारिक निकायहरूमा प्रेषण गर्ने,
- ❖ कार्यालय तथा मूल समितिबाट कार्यक्रम सम्बन्धी लगाएका अन्य कार्यहरू गर्ने,
- ❖ निजको मासिक पारिश्रमिक नेपाल सरकारको रा.प.अन. द्वितीय श्रेणीको कर्मचारी सरह हुनेछ।

कार्यक्रममा पशु स्वास्थ्य, प्रजनन, आहारा तथा व्यवस्थापन लगायतका प्राविधिक कार्यहरू गर्नका लागि एक मूल समिति एक प्राविधिक सामाजिक परिचालक (पशु विज्ञान विषयमा कम्तिमा जेटिए उर्तिण) को व्यवस्था वार्षिक स्वीकृत बजेट तथा कार्यक्रममा उल्लेख भए अनुरूप कार्यालयले गर्नेछ। सामाजिक परिचालक नियुक्त गर्दा सम्भव भएसम्म स्थानीय व्यक्तीहरूलाई प्राथमिकता दिनुपर्नेछ। यसरी नियुक्त भएका सामाजिक परिचालकको काम, कर्तव्य र अधिकार तपशिल बमोजिम हुनेछ।

- ❖ समुह/समिति गठन तथा परिचालनमा सहयोग गर्ने,
- ❖ प्राविधिक कार्यहरू जस्तै : पशु उपचार तथा खोप सेवा प्रदान गर्ने,
- ❖ अभिलेखीकरण, नियमित तथ्याङ्क सङ्कलन र मासिक प्रगति प्रेषण,
- ❖ बजारीकरणमा सहयोग गर्ने,
- ❖ साझेदार सञ्चालक मूल समितिको प्रत्यक्ष समन्वयमा कार्य गर्ने,
- ❖ मूल समितिको सदस्य सचिव भई जिम्मेवारी वहन गर्ने,
- ❖ कार्यालय तथा मूल समितिबाट कार्यक्रम सम्बन्धी लगाएका अन्य कार्यहरू गर्ने,
- ❖ प्राविधिक सामाजिक परिचालकको मासिक पारिश्रमिक बढीमा नेपाल सरकारको रा.प.अन. द्वितीय (प्रा.) कर्मचारी सरहको हुनेछ।

३.४ बङ्गुर व्यवसाय प्रवर्द्धन कार्यक्रम अन्तरगत सञ्चालन गरिने कार्यक्रम तथा क्रियाकलापहरू:

- सम्बन्धित सरोकारवालाहरूको उपस्थितिमा कार्यक्रमको सार्वजनिकीकरण तथा अभिमुखीकरण गरिनेछ,
- कार्यक्रमबारेको अभिमुखीकरण तथा छलफल पश्चात व्यवसायीहरू तथा सरोकारवाला पशु सेवाका निकायहरूको प्रत्यक्ष संलग्नतामा मूल समितिबाट बङ्गुर व्यवसाय प्रवर्द्धन तथा दिगो स्रोत केन्द्र स्थापनाका लागि आहारा, प्रजनन, स्वास्थ्य, बजारीकरण र क्षमता विकासलाई प्राथमिकतामा राखी ५ वर्षे कार्यक्रम सञ्चालन कार्ययोजना कार्यालयको संयोजनमा तयार गरिनेछ,
- कार्यक्रम सञ्चालन पूर्व प्रत्येक वर्षका लागि स्वीकृत कार्यक्रम अनुसारको विस्तृत कार्यविवरण सहित द्विपक्षीय सम्झौता गरि कार्यक्रम अगाडि बढाईनेछ,
- पहिलो चरणमा खोर निर्माण/सुधार, बङ्गुरका पाठापाठी वितरण, फार्म यान्त्रीकरण, आहारा तथा स्वास्थ्य सेवाका कार्यक्रमहरू, जैविक सुरक्षा व्यवस्थापन तथा क्षमता विकासका माध्यमबाट असल बङ्गुरपालन अभ्यास लागू भएका फार्म (ब्रिडर, मल्टिप्लायर र फ्याटनर) सञ्चालन हुनेछन्। साथै क्रमशः पछिल्ला वर्षहरूमा सार्वजनिक निजी साझेदारीको अवधारणामा पूर्ण रूपमा दिगो बङ्गुर स्रोत केन्द्र स्थापना गरी सञ्चालन गरिनेछ,
- कार्यक्रमका लागि वितरण गरिने बङ्गुरका पाठापाठीका लागि प्राविधिक स्पेसिफिकेशन तयार गरी सरकारी तथा दर्तावाल निजी फार्महरूलाई स्रोत मानि कार्यक्रम अगाडि बढाईनेछ,

- नक्ष सुधारका लागि प्राकृतिक तथा कृत्रिम गर्भाधान केन्द्र, स्वच्छ मासु उत्पादन तथा विक्री वितरणका लागि प्रविधि र क्षमता विकास, बजार संयन्त्र सञ्चाल विकास लगायतका आवश्यक कार्यक्रमहरू क्रमिक रूपले सञ्चालन गरिनेछ,
- कार्यक्रम सञ्चालन गर्दा सार्वजनिक निजी साझेदारीमा विषय तथा क्षेत्र अनुसार निजी क्षेत्र र सरकारी क्षेत्र बिच सहकार्य स्वीकृत कार्यक्रम अनुसार वा ५०/५० प्रतिशत साझेदारीमा गरिनेछ,
- उल्लेखित सम्पूर्ण क्रियाकलापहरू कार्यालयमा सो कार्यक्रमका लागि विनियोजित वार्षिक बजेटको परिधिमा रही प्रचलित ऐन, नियमावली, नर्मस् बमोजिम क्रमिक रूपले सञ्चालन गरिनेछ
- प्रत्येक वर्षको कार्यक्रम सञ्चालन पश्चात आषाढ महिनामा सरोकारवालाहरूको उपस्थितिमा कार्यक्रमको सार्वजनिक सुनुवाई कार्यालयबाट गरिनेछ,
- स्रोत केन्द्रको दिगो रूपमा सञ्चालन तथा प्रवर्द्धनमा सहयोग एवम् समन्वयका लागि केन्द्रीय बङ्गुर व्यवसाय समन्वय समितिको समेत अहम भूमिका रहनेछ।

(पशुपालन असल अभ्यास कार्यान्वयन निर्देशिका, २०८० बमोजिम)
पशुपालन असल अभ्यास (GHP) प्रमाणीकरण प्रक्रिया

नियमानुसार दर्ता भएको फार्मले स्थानीय तहको पशु सेवा शाखामा निवेदन पेश गर्ने

स्थानीय तहको भूमिका

चेकलिस्ट अनुसार स्थलगत अनुगमन गरी अनुमति प्रदान गर्ने

६ महिना अविच्छिन्न रूपले चेकलिष्टको परिपालन गरी योग्यता पुगेका फार्महरूबाट प्रमाणीकरणका लागि आवेदन सङ्कलन गर्ने

राय सहितको प्रतिवेदन प्रमाणीकरण प्रयोजनका लागि विज्ञ केन्द्रमा सिफारिस गर्ने

प्रादेशिक निकायको भूमिका

विज्ञ केन्द्रले आवश्यक अध्ययन गरी प्रमाणीकरणका लागि प्रादेशिक प्रमाणीकरण समितिमा पेश गर्ने

प्राविधिक परीक्षकले परीक्षण गरी समितिमा प्रतिवेदन पेश गर्ने

योग्य फार्मलाई नेपाल भित्र व्यवसाय गर्ने गरी "पशुपालन असल अभ्यास प्रमाणपत्र" प्रदान गर्ने

निर्यात गर्नेको हकमा सङ्घीय प्रमाणीकरण समितिमा प्रस्ताव पठाउने

सङ्घीय प्रमाणीकरण समितिको भूमिका

अनुगमन गरी योग्य फार्मलाई "पशुपालन असल अभ्यास" प्रमाणपत्र प्रदान गर्ने

* प्रत्येक २ वर्षमा प्रमाणपत्र नवीकरण गर्नुपर्ने



थप जानकारीको लागि



राष्ट्रिय पशुपन्थी स्रोत व्यवस्थापन तथा प्रवर्द्धन कार्यालय

हरिहरभवन, ललितपुर

फोन : ०१ ५५२२०३१/५५४२९१४

ईमेल: info@nlrmppo.gov.np, वेबसाइट: www.nlrmppo.gov.np

